

### Bipolaridade

Saiba como tratar a doença que atinge oito a cada 100 pessoas.

**Vida Saudável**  
Página 8

### Feriado de Páscoa

Tradicional procissão volta a acontecer no Rio Molha nesta sexta-feira.



Página 10

### Gripe A

Vacinação para crianças entre seis meses e dois anos termina hoje.

Página 19

# O CORREIO DO POVO

Jaraguá do Sul e Vale do Itapocu ■ Quinta-feira, 1 de abril de 2010 ■ Nº 6.388 ■ R\$ 1,50

Desde 1919

## Ivo Konell se afasta hoje das secretarias

Ex-prefeito e ex-deputado confirma que deve entregar os cargos, como exige a lei eleitoral, para concorrer a deputado federal. Pré-candidato a deputado estadual, Cacá Pavanello renunciou ontem à presidência da Fesporte.

Página 4



**PLURAL**

Mostra de humor, coral, gente, baladas, Andy Warhol e Dia da Mentira.



**BEATRIZ SASSE**

Página 12

BR-280

### Relatório é adiado pela quinta vez

Dnit anuncia que estudos complementares para duplicação da rodovia serão entregues ao Ibama no dia 15 de abril. Material é necessário para dar início às obras. **Página 7**

### DESTRUIÇÃO



Um incêndio no bairro Ribeirão Cavallo, na tarde de ontem, destruiu duas casas disponíveis para aluguel e danificou a residência de uma família. As causas do fogo estão sendo avaliadas pelos bombeiros.

Página 23

## PÁSCOA MIME

OS MELHORES OVOS E CESTAS RECHEADAS DE DELÍCIAS.



3372-8888

www.mime.com.br



(47) 3373-9800

www.fameg.edu.br





## PONTO DE VISTA

**QUINTA-FEIRA**  
Jorge Brognoli,  
economista e consultor

**SEXTA-FEIRA**  
Durval Marcatto,  
presidente da Acijs

**SÁBADO**  
Edward de Sá,  
financista

**TERÇA-FEIRA**  
Victor Danich,  
sociólogo

**QUARTA-FEIRA**  
OAB de Jaraguá  
do Sul

## O Santo Sudário de Turin

Vamos viver esta semana uma das datas comemorativas mais importantes entre as culturas ocidentais, a Páscoa, cuja origem da comemoração remonta muitos séculos atrás. O termo "Páscoa" tem uma origem religiosa que vem do latim Pascae. Na Grécia Antiga, este termo também é encontrado como Paska. Porém sua origem mais remota é entre os hebreus, onde aparece o termo Pesach, cujo significado é passagem. Domingo passado foi celebrado o Domingo de Ramos que marca a entrada de Jesus na cidade de Jerusalém. Entre os primeiros cristãos, esta data celebrava a ressurreição de Jesus Cristo (quando, após a morte, sua alma voltou a se unir ao seu corpo). O festejo era realizado no domingo seguinte à lua cheia posterior ao equinócio da Primavera (21 de março), o que mantemos até hoje, com o adendo de características novas como o coelho da Páscoa, os ovos de chocolate, mas principalmente a reverência a mais importante personalidade já existente, Jesus Cristo.

Mas há um documento arqueológico na cidade de Turin, Itália, na forma de um lençol de linho com as imagens de frente e costas, de um homem, cujas marcas denotam um suplício sofrido pelo personagem ali estampado que nos leva aos evangelhos e a história da "via crucis" que passou, culminando com a sua crucificação. Exposto muito poucas vezes na sua história, tive o privilégio de vê-lo em duas vezes, coincidindo com viagens a negócios em Turin: 1998, quando se celebrava o centenário da primeira foto tirada por Secondo Pia, cujo negativo surpreendeu aos mais céticos, e no ano 2000, nos festejos do Ano Santo. Em frente à catedral de Turin, há outra igreja, com uma cópia em exposição permanente, mas principalmente com uma amostra dos instrumentos do flagelo. Foi ali que verdadeiramente pude imaginar o quanto foi doloroso.

Os espinhos da coroa, vindos do oriente, iguais ao utilizado no flagelo, são indescritíveis, enormes e pontiagudos. O "flagrum", utilizado para o açoite, com a peculiaridade de poder provocar uma carnificina, faz

você suar frio ao imaginar uma sessão de açoite com aquele instrumento de tortura. A lança, bem ao ver a ponta, você já imagina o poder perfurante que tem e o que pode resultar de uma estocada no peito de baixo para cima. Os pregos, esqueça os modelos que você conhece e imagine algo que começa quadrado e termina pontiagudo, com uma cabeça para ser golpeado por uma marreta e com tamanho para atravessar dois pés com sobra. Depois disso, mergulhei fundo em busca de conhecimento, comprando o que via pela frente sobre a história, culminando com um livro definitivo em italiano escrito por Mons, Giulio Ricci, denominado "L'uomo della Sindone è Gesù", traduzindo, o Homem do Sudário é Jesus.

A imagem do Sudário é um mistério que continua do ponto de vista da ciência, mas demonstra veementemente a dor, mistura de um imenso amor, que encontrou uma maneira de exprimir com voz de sangue e água quando o ferro pontiagudo de uma lança entrou no peito para nos revelar o Amor, o Crucifixo por amor e o Morto por Amor.

Jesus Cristo disse sete frases diante de testemunhas: 1) Pater, dimitti illis non enim sciunt quid faciunt; 2) Hodie mecum eris in Paradiso; 3) Mulier, ecce filius tuus; 4) Deus, Deus meus! Ut quid deriquisti me?; 5) Sitio; 6) Consummatum est!; 7) Pater, in manus Tuas commendo spiritum meum! O Santo Sudário é uma prova direta da paixão e morte de Cristo, mas também uma prova indireta de sua ressurreição. O Santo Sudário é um problema fascinante, uma leitura que interessa e prende porque é um documento histórico que guarda o segredo de uma vítima gloriosa. Tudo já foi analisado, tudo já foi comparado e todos que tentam provar o contrário, acabam de joelhos diante da imagem que faz vibrar os corações dos que a puderam estudar ou ver de perto. Quem puder ir ver o Santo Sudário, de 10 de abril a 23 de maio deste ano, vá porque é uma experiência única e inesquecível. É tempo de pesar, pensar e ressurgir para uma nova vida. A Páscoa é passagem. Feliz Páscoa!

“  
**O Santo Sudário é uma prova direta da paixão e morte de Cristo, mas também uma prova indireta de sua ressurreição**  
”

**91**  
O CORREIO DO POVO  
1919 • 2010

## O CORREIO DO POVO

Diretor: Nelson Luiz Pereira • nelson@ocorreiodopovo.com.br  
Editora-chefe: Patrícia Moraes • redacao@ocorreiodopovo.com.br  
Projeto Gráfico e Programação Visual: Márcio Schalinski

Fones: (47) 2106-1919 • Fax: 2106-1945 • Assinaturas: 3055-7575

Plantão Redação: 9221-1268 • Comercial: 9107-6932

Plantão Entregas: 2106-1919 • 9902-1380 (Fim de Semana: 3376-1085

• 9902-1380 • 9136-0296) • Horário de atendimento: 8h às 17h30

Endereço: Av. Prefeito Waldemar Grubba, 1400 - Baependi - CEP 89256-500 - CP 19

• Jaraguá do Sul • SC • Site: www.ocorreiodopovo.com.br

## IMAGEM DO DIA

CÉSAR JUNKES



**A**raucária brasileira de 350 anos é exibida com orgulho no quintal do senhor Wilfried Dornbusch, no bairro Baependi.

Envie sua foto para o e-mail redacao@ocorreiodopovo.com.br. É obrigatório informar nome completo, profissão, \*CPF e \* telefone (\* não serão publicados).

## SERVIÇO

## INSCRIÇÕES

## Apevi programa dois novos cursos

A Apevi realiza de 5 a 8, e de 12 a 15 de abril dois cursos na área de capacitação empresarial, oferecendo preços especiais para o pacote. Os cursos são "Análise de crédito, concessão com segurança" e "Cobrando clientes inadimplentes". O investimento em cada curso é de R\$ 250 (nucleados), R\$ 275 (associados) e R\$ 375 (demais interessados). Inscrições e informações pelo telefone (47) 3275-7024 e pelo e-mail eventos@apevi.com.br.

## CURSO

## Mecânica básica para mulheres

O Núcleo das Auto-Mecânicas de Jaraguá do Sul realiza de 6 a 8 de abril mais uma edição do curso de mecânica básica para mulheres. A atividade acontece das 19 às 22 horas, na Auto Mecânica Nicoluzzi, na rua Carlos Hardt, 688, no bairro Água Verde. O treinamento pretende repassar noções básicas para a perfeita manutenção do veículo. O investimento é de R\$ 15. Informações pelo telefone (47) 3275-7012 e pelo e-mail nucleos@acijs.com.br.

## MÚSICA

## Coral da Scar com vagas

Ainda dá tempo de fazer parte do Coral da Scar. Homens e mulheres com idade acima de 18 anos, interessados em integrar o corpo de coralistas que funciona como um dos núcleos de produção da entidade, devem entrar em contato com a secretaria do Centro Cultural. O Coral da Scar mantém atividades durante o ano inteiro, com apresentações na comunidade e em encontros realizados em Santa Catarina e fora do Estado. Informações pelo telefone (47) 3275-2477.

## OPORTUNIDADE

## IEL/SC tem 650 vagas de estágio

O IEL/SC (Instituto Euvaldo Lodi) oferece mais de 650 vagas de estágio em todo o Estado. Os interessados devem se cadastrar no site www.estagioresponsavel.org.br. É necessário que os estudantes tenham no mínimo 16 anos e estejam matriculados em uma instituição de ensino. Em Jaraguá do Sul e região há estágio nas áreas de administração, ciências contábeis, comércio exterior, direito, técnico em mecânica, técnico em eletromecânica e técnico em informática.





História do Esporte

redacao@ocorreiodopovo.com.br

# José Augusto Cagliioni

## GANTINHO DA SAUDADE

### Partiu aos 83 anos

**O** mestre Armando Nogueira. Craque das letras pintou frases e textos inesquecíveis. Ensinou-nos que o esporte não é apenas um espetáculo emocionante de técnica e tática, mas, também, palco de dramas, comédias e tragédias. Carlos Heitor Cony foi quem melhor o definiu: Armando Nogueira forma ao lado de Mário Filho e Nelson Rodrigues, a Santíssima Trindade de nossa literatura esportiva. Mário o pai, até certo ponto o fundador. Nelson é o filho, que se imolou por nós. Armando seria o próprio Espírito Santo, o mais vasto, o mais completo, o inspirador, a pomba branca que paira acima de todas as coisas. Homenageamos o mestre, pinçando alguns trechos de suas crônicas imortais.

### A voz do tempo

Setenta e seis anos. Fiz 76 anos. A ouvidos convencionais, desavisados, a confissão é quase indecorosa. Como é que alguém ousa revelar, de público, que já passou dos 70 anos? O normal é desconversar. Não dar bola pro tempo. Ora, amigos, o que vem a ser o tempo? Um carrasco ou um amigo de fé? Confesso a vocês uma doce verdade: tudo que sei da vida e dos homens, aprendi com o tempo. Grande parceiro nas maiores aventuras e, mesmo nas desventuras deste mundo de Deus. Foi o tempo que me ensinou as coisas do futuro. Não posso me queixar dele. Até hoje, ele consente que cada instante meu, vivido no presente, se transforme em valioso passado esse, sim, o grande patrimônio da vida humana. Eu sempre me pergunto: que teria sido de mim sem a experiência do passado? Sem esse bem que tanto bem me tem feito? A criatura humana vem ao mundo com a vívida esperança de viver muito. Viva, pois, o passado, a grande porção do tempo que, realmente, fica.

### A arte de pintar o sete

Sete são os dias da semana. Sete são os pecados capitais. Sete são as cores do arco-íris. Sete são as notas musicais. Sete são os céus búdicos. Sete são as chaves do Apocalipse: sete igrejas, sete estrelas, sete trombetas, sete trovões, sete calamidades, sete taças, sete reis... No futebol, o sete não é apenas um símbolo que distingue uma camisa. É uma mística. Uma sina com tintas de magia.

### O mestre...

Partiu, deixou-nos o legado que nas praças de esportes, o ser humano sozinho ou em grupo, renasce a cada lance na superação de si mesmo, seja na pista de atletismo, nas piscinas, nas quadras de vôlei, basquete ou tênis, na linha caiada à direita do gramado verde onde, na visão do ponta direita, o mundo acaba e começa do nada. Ficará eternamente em nossos corações, bem ali, no cantinho da saudade.



CRAQUE DO CAMPO E CRAQUE DAS PALAVRAS

### As delícias do futebol

Vi, outro dia, uma foto que me emocionou: Leônidas da Silva, no ar dando uma bicicleta. É um pôster que enobrece uma sala do Morumbi. Leônidas está com a camisa do São Paulo. Deve ser dos anos 40. O estádio, naturalmente, fora de foco, não dá pra reconhecer. Nada grave. O que importa é o gesto que ali está, intangível. Um gesto que, certamente, Nijinski, poeta do movimento, gostaria de ter criado no palco. A bicicleta é a jogada que inaugura o poder de sedução do futebol brasileiro. O povo que é capaz de inventar movimento tão ousado e tão bonito, um dia, acabaria por inventar, também, o gol de letra, a folha-seca, a embaixada e outros floreios que dão ao futebol uma graça que só ele tem. O inglês inventou o futebol, é verdade. Mas, o brasileiro fez melhor: inventou as delícias do futebol.



FOTOS DIVULGAÇÃO

### A vez do drible

Quantas vezes, ouvi vozes banais, agredindo os instantes mais sublimes de Garrincha: "Solta a bola, Mané!" E Garrincha, qual o poeta, na dele, soltando o drible, seu verbo, em verso.

Respeito o passe, admiro o gol, mas já fiz minha escolha: prefiro o drible. O passe é razão, o drible, intuição. Um vem do cérebro, o outro, do coração. O drible é paixão, avassala. O passe é siso, descortina. O gol é desfecho. Culminante. Ponto final de um caminho. Sonho que se finda.

A bola do passe dá fruto. A bola do drible dá flor. O drible tem aroma. Por onde passa, vai deixando um rastro colorido: é arco-íris. O drible de Garrincha tinha ecos. Até hoje,

ressoa pelos quatro cantos do campo, como um canto. Desatado acalanto.

Na geometria do passe, a bola convive. Na alegoria do drible, a bola revive. Se a poesia reinventa a palavra, o drible reinventa gestos que aturdem o instante.

O driblador é um místico, velando a grama planta dos pés.



### O mito do Fla-Flu

A torcida do Fluminense deu dimensão mística ao Fla-Flu de hoje. Foi ao cemitério e lá reverenciou a memória do homem que melhor cantou a mitologia do clássico: Nelson Rodrigues. Escritor, cronista, dramaturgo, tricolor. Fluminense de quatro costados. Assistimos juntos a muitos Fla-Flus. Nelson Rodrigues é testemunha do primeiro Fla-Flu, jogado, segundo ele, 40 minutos antes do nada. Essa proclamação bíblica encerra o mito. O Fla-Flu, na visão homérica de Nelson, sempre foi e será uma epopeia. De tamanha sedução que ninguém jamais conseguiu ficar indiferente quando se cruzavam essas duas camisas.





Ivo Konell lembra que candidatura será confirmada somente na convenção

## ELEIÇÕES

# Konell deve deixar hoje a Prefeitura

## Secretário é pré-candidato a deputado federal pelo DEM

JARAGUÁ DO SUL

**Titular das pastas de Administração e de Finanças entregará o cargo no último dia útil para desincompatibilização dos candidatos**

**P**ela lei eleitoral, nomeados para cargos no Executivo precisam se afastar seis meses antes do pleito. Apesar de confirmar que deve deixar o cargo hoje, Konell afirma que a saída da Prefeitura não confirma sua presença na disputa, já que as convenções partidárias que oficializarão os candidatos ocorrem em junho.

Os substitutos nas secretarias de Administração e de Finanças ainda não foram definidos e deverão ser anunciados pela prefeita Cecília Konell (DEM) na próxima semana. No entanto, Konell informa que vai sugerir pessoas que ocupam cargos no Executivo para assumir as funções. “Devemos fazer um remanejamento interno, algo que possa dar pro-

cedimento aos trabalhos já feitos sem grandes mudanças”, afirma.

Além do Democratas, outros quatro partidos manifestaram interesse em lançar candidatos para deputado federal na região. O excesso de nomes não preocupa o secretário, que faz uma sugestão à Acijis (Associação Empresarial de Jaraguá do Sul), que defende um enxugamento no número de candidaturas. “Façam uma pesquisa para deputado estadual e federal e apoiem os primeiros colocados, pois esses terão mais chances de vitória”, dispara.

**Substitutos nas pastas de Administração e de Finanças deverão vir de dentro da Prefeitura.**

Ivo Konell foi prefeito entre 1989 e 1992 e deputado estadual por dois mandatos, entre 1995 e 2002 pelo PMDB. Em 2007, migrou para o DEM e assumiu as secretarias na Prefeitura em 2009.

■ Giovanni Ramos  
giovanni@ocorreiodopovo.com.br

“**Façam uma pesquisa para deputado estadual e federal e apoiem os primeiros colocados.**

**IVO KONELL, SECRETÁRIO DE ADMINISTRAÇÃO E FINANÇAS**

## O que diz a lei federal

A desincompatibilização é uma exigência da Lei Complementar 64/1990, que trata de inelegibilidade no processo eleitoral. Candidatos para cargos nas esferas estadual e federal devem se afastar das funções no primeiro e no segundo escalão do Poder Executivo em até seis meses antes do pleito, que este ano ocorrerá em 3 de outubro.

Prefeitos, governadores e o presidente da República podem continuar nas funções se forem candidatos à reeleição. Caso a disputa seja para outros cargos, é exigida a renúncia do mandato. Comandantes militares, da Polícia Federal, magistrados e membros dos tribunais de contas da União e dos Estados também devem se afastar dos cargos em até seis meses para disputar as eleições.

curso aprenda a investir na **BOLSA DE VALORES**

data: **13 a 15 de abril**  
horário: **19h**  
local: **CEJAS - Centro Empresarial de Jaraguá do Sul**

Dinheiro, boleto ou até **10x** no cartão

Parceiro **ACIJS**  
www.xpe.com.br | 0800 723 3700 | 3373 8108

# Cacá Pavanello confirma renúncia da Fesporte

Pré-candidato a deputado estadual pelo Democratas, o presidente da Fesporte (Federação Catarinense de Esporte), Carione Pavanello, renunciou ontem ao cargo no governo do Estado. Ex-vereador por três mandatos, Pavanello disputou sua primeira eleição para a Alesc (Assembleia Legislativa de Santa Catarina) em 2006.

Outro político que poderá deixar o cargo visando às eleições para deputado estadual é o secretário de Desenvolvimento Regional Lio Tironi (PSDB). Ele não foi localizado ontem pela reportagem, mas poderá pedir a exoneração do

cargo ainda hoje. Ex-vereador, Tironi tentou uma vaga na Alesc em 2002.

ARQUIVO OCP



Ex-vereador visa à Assembleia

# Credores da Schützenfest serão chamados na CEI

JARAGUÁ DO SUL

Apontados como os dois maiores credores da última Schützenfest, os proprietários das empresas Dumke Comunicação Visual e Bebidas Príncipe serão convocados para depor à CEI que investiga a festa na próxima terça-feira. A decisão é do relator da comissão, Justino da Luz (PT), que pediu a participação dos empresários para conclusão dos trabalhos.

“Em princípio não íamos convocá-los, mas depois de analisar os outros depoimentos concluímos a importância de ouvir pelo menos os dois maiores credores para tirar as últimas dúvidas”, afirma Justino, que voltou a aventar a possibilidade de acareação entre depoentes, na próxima semana.

A votação do relatório final continua marcada para 13 de

abril, porém Justino não descarta a possibilidade de adiamento. “É quase certo que resolveremos tudo a tempo, mas só após ouvir os credores poderemos descartar de vez a prorrogação”, comenta.

O relator também continua aguardando a prestação de contas prometida pelo proprietário da Fábrica de Show, Genilson Meideiros. Na última sexta-feira, a CEI acionou a empresa na Justiça para que os documentos sejam entregues, ainda sem resposta. Depois de afirmar que a prestação de contas era fundamental para o relatório final, agora Justino já trabalha com a possibilidade de apresentar conclusões mesmo sem os dados oficiais.

Os depoimentos serão abertos ao público e deverão ocorrer no período de tarde.

CÉSAR JUNKES



Segundo Justino, depoimentos deverão ser abertos ao público





# Carolina Tomaselli

CÉSAR JUNKES

## Procuradoria investiga

**A**s investigações sobre a organização da 21ª Schützenfest e o paradeiro de parte da receita da festa não estão restritas à Comissão Especial de Inquérito da Câmara. A representação protocolada dia 4 deste mês junto à Procuradoria Geral de Justiça, em Florianópolis, já teve desdobramentos. A Procuradoria instaurou o procedimento investigatório número 7/2010. No último dia 12, a prefeita Cecília Konell (DEM) foi notificada para apresentar informações no prazo de 15 dias.

Além da festa, também estão na mira da Procuradoria as obras executadas no Parque de Eventos, teor de outra denúncia feita pelos vereadores do G8 e pelo suplente Hideraldo Colle (PMDB), que à época estava na vaga de Lorival Demathê (PMDB). Paralelamente, na Câmara, os vereadores têm buscado munção através de vários pedidos de informação, alguns sem resposta passado o prazo legal.

As representações sobre também estão de posse do Tribunal de Contas do Estado e do Ministério Público.



### Contas 1

Em assembleia na última terça-feira, os servidores públicos aprovaram a prestação de contas da Arsepum, que compreende até a data de 28 de fevereiro de 2010. O documento, aprovado por unanimidade, informa que as dívidas da associação totalizam R\$ 286.654,40, excluídos a correção monetária e os juros do INSS em atraso. Ainda assim, muito inferior ao R\$ 1 milhão divulgado pela própria imprensa através de informações que partiram da Prefeitura.

### Contas 2

O montante corresponde à soma de dívidas com fornecedores (R\$ 66.649,79), dos quais mais da metade (R\$ 36 mil) se destina à assessoria jurídica. Outros R\$ 220.004,61 são referentes a despesas com pessoal e obrigações previdenciárias e tributárias, incluindo dívidas de INSS da ordem de R\$ 186 mil. Destas, as anteriores a novembro de 2008 foram parceladas via Refis federal para pagamento em dez anos.

### Não é

A chefe de Gabinete da Prefeitura do Sul, Fedra Konell, enviou nota ao Correio do Povo negando o parentesco do marido dela, delegado Djalma Alcântara da Silva, com Genilson Medeiros, o dono da Fábrica de Show, empresa contratada para tocar a Schützenfest. Fedra afirmou que conversou com Genilson apenas uma vez e na presença do empresário César Silva. "Esse foi o único contato com Medeiros", diz a nota.

### Repúdio

O Sindicato dos Jornalistas de Santa Catarina emitiu nota de repúdio contra a prefeita Cecília Konell (DEM) e o diretor de Comunicação da Prefeitura, Agostinho Oliveira, pelo fato de o jornalista Sérgio Homrich dos Santos ter sido impedido de participar da entrevista coletiva em que foi anunciado o reajuste de 7% para os servidores. Santos é assessor do Sinsep, cuja diretoria também teve de ficar do lado de fora da sala.

CÉSAR JUNKES

### FALA AÍ!

“É um compromisso da maioria dos integrantes.”

VEREADOR AMARILDO SARTI (PV), SOBRE A INCLUSÃO DE ARTIGO NA LEI ORGÂNICA PROIBINDO O NEPOTISMO



### Tá bom

Os vereadores de Jaraguá do Sul foram mais ligeiros que os de Blumenau, que transferiram o horário da sessão de hoje das 15 horas para as 9 da manhã. Aqui, a sessão que ocorreria esta noite foi antecipada para ontem, sob o pretexto de que os vereadores possam acompanhar as cerimônias religiosas da Semana Santa.

### Feriadão

Mas a Assessoria de Imprensa informa que o expediente da Câmara será normal nesta quinta-feira. Em Guaramirim, a Prefeitura também estará de portas fechadas já a partir de hoje à tarde, assim como foi adotado pela Prefeitura de Schroeder. Porém, os servidores públicos tem reunião com o prefeito Nilson Bylaardt (PMDB) no Pavilhão de Eventos.

### Começou

Morador da Rua Cristina Adriana Pereira, no Bairro São Luiz, Lorival Boshammer ligou para o jornal após receber o carnê do IPTU da Prefeitura. Está indignado com o reajuste do imposto, que ele diz ter pagado R\$ 272,32 à vista no ano passado e agora terá de desembolsar R\$ 563,00, também à vista. Lorival quer que a conta seja paga pelos vereadores que votaram a favor do reajuste. Ou seja, só ficam de fora Jaime Negherbon (PMDB) e Natália Petry (PSB). Jean Leutprecht (PC do B) não votou porque era presidente da Câmara.

### SEM BLÁ BLÁ BLÁ

Vereador Jaime Negherbon (PMDB) não teve apoio dos colegas para que o secretário de Saúde, Francisco Garcia, venha a Câmara prestar esclarecimentos sobre a pasta, que recém-assumiu. O requerimento do convite foi rejeitado pelo plenário, com votos contrários dos vereadores do G8 e também dos governistas do DEM, Ademar Possamai e José Osório de Ávila. Só o tucano Ademar Winter apoio a iniciativa. "Os outros podem não querer 'dar palanque', mas os vereadores da situação estão desprestigiando os secretários. Não entendi mesmo", lamentou. Posto de Saúde no Jaraguá 84, falta de médico no posto do Santo Estevão, Pama do Firenzi e filas para cirurgias de catarata eram alguns dos questionamentos que Negherbon pretendia fazer.

CÉSAR JUNKES





CHARGE

UMA PEDRA NO  
MEIO DO CAMINHO

DO LEITOR

## Dia Mundial da Juventude

Por que motivo queremos tanto manter-nos jovens? O que fica para trás ao perdermos a juventude? Como mantê-la enquanto caminhamos por esse grande livro chamado vida e no qual vamos registrando em suas páginas a história de nossa própria existência?

Recordei de um ensinamento muito grato a meu sentir, do livro "Bases para a sua Conduta, no qual o autor, González Pecotche, assim se expressa: "Interessar-se por novos motivos ajuda a viver em permanente juventude. Sejam como os rios que renovam constantemente suas águas".

Não há dúvidas que o ser humano ama a vida e presente seu transcendente valor. Mas o que fazer com o tempo, esse relógio silencioso e infalível que não interrompe sua contagem um só instante? E por que olhamos para os jovens com 18 ou 25 anos e queremos novamente essa idade para nós?

Recordo minhas características quando tinha essa idade: uma grande confiança em mim, na vida e no futuro; grandes ideais e objetivos, vitalidade física e psicológica, uma imensa vontade de aprender, de ajudar o semelhante, de mudar o mundo, a sensação de que eu poderia realizar tudo aquilo a que me propusesse, alguns

sonhos e ilusões também.

O tempo, esse sábio companheiro de nossos dias, vai apresentando a vida em sua realidade, com suas prerrogativas, responsabilidades, opções, atividades, enfim, com tudo que conforma a existência humana. Quando percebemos passaram-se horas, dias, meses, anos...

**“O tempo, esse sábio companheiro de nossos dias, vai apresentando a vida em sua realidade, com suas prerrogativas, responsabilidades**

Penso que o grande desafio que se apresenta para cada um de nós que quer preservar a juventude, é transformá-la inteligentemente em um estado interno e não em uma condição física. É deixar de querer mudar o mundo e passar a pensar em mudar a

própria realidade que nos cerca, mudar a si próprio, é lutar para não ser absorvido pelos afazeres diários, não deixar de pertencer a si mesmo, não deixar que levem de si seus melhores pensamentos e sentimentos. Preservar a juventude e vivê-la, é aceitar diariamente o convite que Deus nos faz através da criação, de manter uma permanente e inteligente atividade. É cuidar para não dar moradia em nossas mentes aos tantos pensamentos de tristeza, desolação e incerteza que rondam os ambientes do mundo. É, diariamente, cultivar a alegria e ser útil a nós mesmos e a toda humanidade até o último palpitar de nosso ser físico.

Paula F. D. Moretti, estudante de Logosofia

EDITORIAL

# A passos de formiga

Decorridos três anos da inauguração da Arena Jaraguá, o complexo esportivo com mais de 20 mil metros quadrados e custo superior a R\$ 17 milhões ainda não tem um piso adequado para sediar as competições. É lamentável que, até agora, não exista um cronograma definido para resolver o problema.

Enquanto isso, os atletas são obrigados a treinar em um piso inadequado, colocando em risco a própria saúde. Na próxima semana começa mais uma edição da Liga Futsal, mas os R\$ 340 mil necessários para a quadra definitiva ainda não foram liberados. Além disso, o projeto paisagístico, que prevê a arborização em torno do pátio da Arena, ainda não saiu do papel.

Mas a substituição do piso não é o único problema enfrentado pelos atletas jaraguenses. Um ano e três meses após a inauguração da pista de atletismo, no bairro Tifa Martins, o futuro da estrutura continua sendo um mistério. O local não pode ser utilizado pelos atletas por causa da má qualidade do material e, por esse motivo, virou palco para o lazer da comunidade. As melhorias custariam cerca

de R\$ 2 milhões.

Neste ano, surgiram novos projetos envolvendo a área esportiva do município. Um deles seria a implantação de um novo terminal urbano no terreno onde hoje está situado o ginásio Arthur Müller. Para substituí-lo, a administração promete construir um novo complexo, possivelmente nos fundos do Estádio João Marcatto. Até o momento, porém,

não há garantias de que o novo local será mesmo construído, pois nenhum projeto chegou a ser apresentado.

O PEC (Programa Esporte e Cidadania), que estimula a prática esportiva nas escolas,

está sem funcionar há quase um ano e meio porque a Prefeitura não renovou o convênio com o Ministério do Esporte. Além disso, os atletas da natação também terão que reduzir o ritmo de treinos nos próximos dois meses, por causa da reforma da piscina do Acaraí.

O projeto para a criação de um Complexo Aquático, orçado em R\$ 4 milhões, continua sem previsão de quando será colocado em prática. É uma pena que os atletas do município e o esporte, de forma geral, sejam tão desprestigiados.

**“É uma pena que os atletas do município e o esporte, de forma geral, sejam tão desprestigiados.”**

NACIONAL

## Redução de impostos

Terminou ontem a venda de automóveis com desconto no IPI (Imposto sobre Produtos Industrializados). A alíquota do imposto, que estava em 3% para carros flex, voltou a 7%. O incentivo fiscal foi adotado inicialmente em dezembro de 2008 para todos os veículos, para combater a crise que derrubou as vendas do setor e evitar um aumento no desemprego. Desde então, a medida vinha sendo prorrogada.

Até o início desta semana, o segmento de automóveis e comerciais leves teve 284.712 unidades vendidas – um aumento de 34,7% em relação a fevereiro deste ano, quando foram emplacadas 211.371 unidades. Ao se somarem as vendas de ônibus e caminhões, o número cresce para 299.217 veículos vendidos até o dia 29 – próximo do recorde registrado em setembro, de 308,7 mil.

A projeção da Fenabreve é que o mês de março termine com mais de 322 mil unidades vendidas no segmento de automóveis e co-

merciais leves e mais de 338 mil se somados os caminhões e ônibus.

No início de março, o presidente da entidade, Sergio Reze, afirmou que o mês é tradicionalmente forte em vendas, mas que a proximidade do fim do benefício também ajudou a aumentar a procura.

**“A luta agora para o setor é baixar a fatia de impostos de maneira definitiva. O que também está na agenda da indústria como um todo**

”

A luta agora para o setor é baixar a fatia de impostos de maneira definitiva. O que também está na agenda da indústria como um todo. É antiga a reivindicação da sociedade por uma reforma tributária mais justa. A redução do IPI foi uma prova de como a redução de impostos pode favorecer a economia. Até hoje, o apetite arrecadador dos sucessivos governos se configurou como um grande entrave tanto para os consumidores como para quem produz e vende.

O tema não pode ser deixado de lado na campanha eleitoral deste ano. Os candidatos precisam apresentar propostas concretas para mudar este panorama e tirar o Brasil dos primeiros lugares do ranking de países onde mais altos são os impostos.



BR-280

# Entrega de relatório é adiada pela quinta vez

Dnit garante que material será entregue ao Ibama até dia 15 de abril

GUARAMIRIM

Os estudos complementares do relatório de impacto ambiental não foram concluídos ontem.

**A** nova data anunciada pelo Dnit (Departamento Nacional de Infraestrutura de Transportes) para a entrega do material ao Ibama (Instituto Brasileiro do Meio Ambiente e dos Recursos Naturais Renováveis) é dia 15 de abril. A conclusão do relatório é pré-requisito para que o Ibama emita a licença prévia, que permite a abertura da licitação e o início das obras de duplicação.

“A demora acontece justamente porque a legislação ambiental é rigorosa, e é assim que deve ser. O importante agora é que 99,2% dos estudos estão concluídos”, garante o assessor de comunicação do Dnit de Florianópolis, Breno Maestri. Segundo ele, a finalização do EIA/Rima (Estudo e Relatório de Impacto Ambiental) também depende de uma negociação com a Funai (Fundação Nacional do Índio) sobre a mudança do traçado da rodovia nas proximidades da reserva indígena de Guaramirim.

Desde a audiência pública realizada em Jaraguá do Sul em setembro do ano passado, o Dnit já adiou a entrega do EIA/Rima cinco vezes. Conforme Breno, não é possível saber quanto tempo vai levar para o Ibama emitir a licença, já que a documentação depende de uma análise aprofundada da equipe técnica.

## FIM DO ANO

Devido ao atraso na documentação, a previsão do Dnit é que as obras de duplicação da BR-280, no trecho de 74,5 quilômetros entre Jaraguá do Sul e São Francisco do Sul, comecem somente no fim do ano. O novo cronograma foi confirmado pela senadora Ideli Salvatti, em visita a Jaraguá do Sul há 15 dias. No ano passado, o superintendente do Dnit em Santa Catarina, João José dos Santos, garantiu que a duplicação começaria em meados de julho.

O investimento está orçado em R\$ 800 milhões. Desse montante, R\$ 120 milhões estão garantidos através do PAC (Programa de Aceleração do Crescimento).



Por causa do atraso na entrega da documentação, duplicação deve iniciar só no fim do ano

CÉSAR JUNKES

“  
A demora acontece porque a legislação ambiental é rigorosa, e é assim que deve ser.

BRENO MAESTRI,  
ASSESSOR DE  
COMUNICAÇÃO DO DNIT

”

## A NOVELA DA DUPLICAÇÃO

- **JANEIRO 2007** – A duplicação da BR-280 é incluída no PAC (Programa de Aceleração do Crescimento). Nessa época, o Dnit previa que a abertura da licitação aconteceria antes de maio e as obras iniciariam em outubro. A conclusão era projetada para 2009.
- **MAIO 2008** – A ministra-chefe da Casa Civil, Dilma Roussef, visita o Estado e garante a abertura da licitação até outubro de 2008. As obras seriam iniciadas em 2010.
- **JULHO 2008** – Em visita a Jaraguá do Sul, João José dos Santos, superintendente do Dnit, afirma que projeto seria finalizado naquele mês. Os estudos de impacto ambiental deveriam ter sido concluídos em setembro para, logo em seguida, o governo federal lançar o processo licitatório.
- **SETEMBRO 2008** – Novamente em plenária da Acijs (Associação Industrial de Jaraguá do Sul), João José dos Santos divulga um novo prazo para a liberação dos estudos ambientais e o projeto executivo da duplicação. Eles seriam concluídos em outubro de 2008.
- **OUTUBRO 2008** – Dnit afirma que a concorrência pública para a escolha da empresa responsável pela obra seria aberta antes do início de 2009.
- **NOVEMBRO 2008** – Um novo cronograma é apresentado pelo Dnit, com a licitação sendo liberada em março de 2009 e a largada das obras fixada para o segundo semestre do mesmo ano.
- **JANEIRO 2009** – Prazos são revistos novamente e o Dnit informa que a duplicação começaria apenas do término de 2009.
- **MARÇO 2009** – Ibama começa a analisar os estudos de impacto ambiental e o edital de licitação fica para junho. Dnit já admite que a obra não seria iniciada antes de 2010.
- **NOVEMBRO 2009** – Ao contrário do prometido, licença prévia para a duplicação não é liberada pelo Ibama.

ESPECIALISTAS NÃO IDENTIFICARAM ALTERAÇÕES NO SOLO

## Continuam as vitórias no Três Rios do Norte

### JARAGUÁ DO SUL

A Defesa Civil de Jaraguá do Sul continua o trabalho de vistoria em parceria com os técnicos do Ceped (Centro Universitário de Pesquisa sobre Desastres) da UFSC (Universidade Federal de Santa Catarina) até hoje à tarde na região do bairro Três Rios do Norte. Os especialistas estudam as condições do solo onde aconteceu o tremor de terra na madrugada de segunda-feira.

Conforme os relatos do geólogo Normando Zitta, até a tarde de ontem, não foram diagnosticadas alterações recentes no solo e nem a potencialidade de deslizamento de terra igual ao Morro do Baú. Ele também garante que a possibilidade de terremoto nessa região está descartada. “Continua a mesma situação”, enfatiza o especialista da Prefeitura.

O geólogo também afirma

que as famílias podem continuar em suas próprias residências. Segundo Zitta, no momento não há necessidade de interdição da área e nem deslocamento de moradores. Portanto, a orientação é a mesma: ficar alerta em casos de chuvas e deslizamentos. Em situação de risco, ligar para a Defesa Civil 199.

“A possibilidade de terremoto nessa região está descartada.”

GEÓLOGO NORMANDO ZITTA

Em caso de remoção de famílias, a primeira medida do governo municipal será alugar casas para acomodá-las temporariamente. Mas, segundo a secretária de Desenvolvimento Social, Edimara de Souza, os casos ainda deverão ser avaliados isoladamente pelos assistentes sociais.

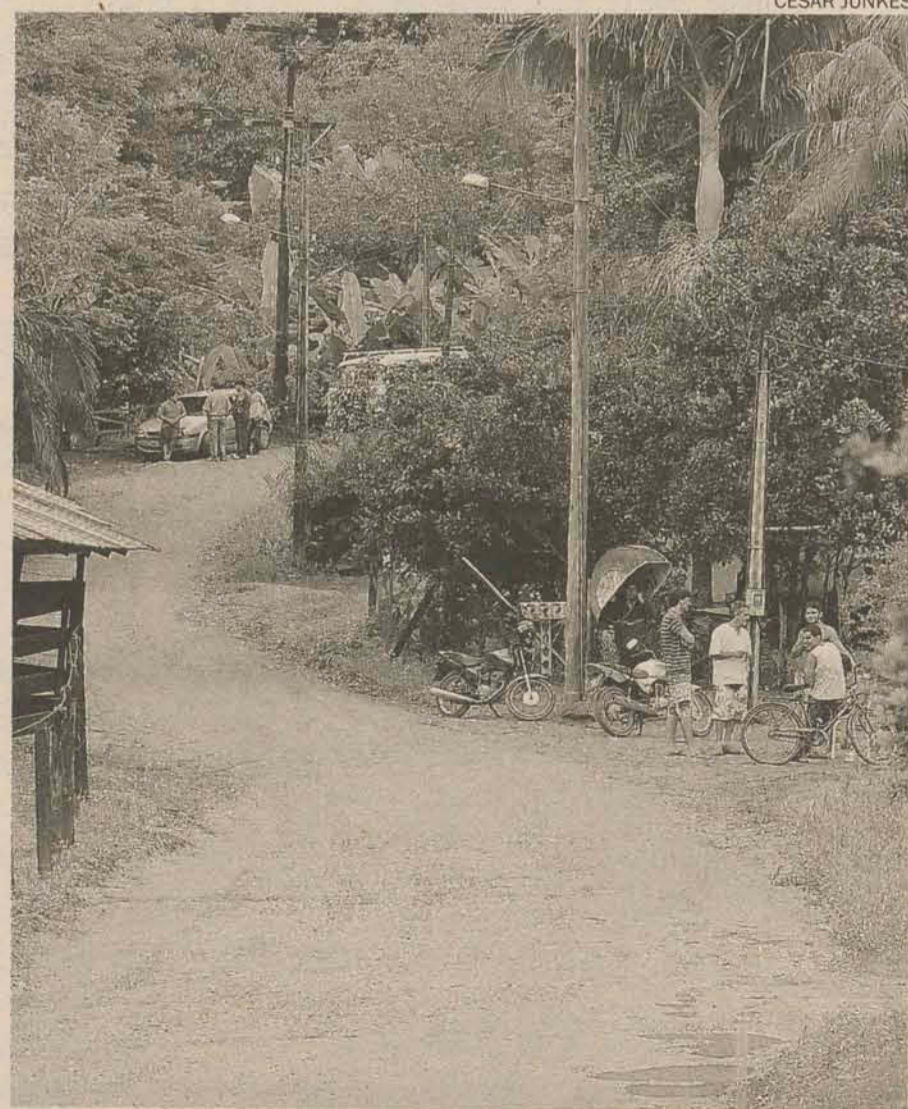

Famílias do bairro Três Rios do Norte estão em alerta

CÉSAR JUNKES



# OCP *Vida Saudável*

## COMO TRATAR E CONVIVER COM A BIPOLARIDADE

Transtorno bipolar atinge oito a cada 100 pessoas e as causas da doença ainda são um mistério para a ciência

**D**epressão profunda, tristeza e choro excessivo. Excesso de confiança, euforia extrema e megalomania. Duas frases que podem descrever duas pessoas diferentes, mas que descrevem um indivíduo que sofre de um distúrbio cada vez mais comum no mundo moderno – o transtorno bipolar, antigamente conhecido como psicose maníaco-depressiva. É uma doença de grande impacto, tanto na vida do paciente como da família e dos amigos. Segundo estudos, oito a cada 100 pessoas sofrem com a doença, que atinge, igualmente, homens e mulheres.

As causas da doença ainda não serão totalmente conhecidas. Em geral, fatores biológicos e genéticos podem determinar como cada indivíduo reage aos estresses psicológicos e sociais.

Segundo a psiquiatra Andréa Cristina Galastri, existem três tipos de transtorno bipolar. “O primeiro é o normal, onde a pessoa vive períodos de extrema euforia e profunda depressão. O segundo é conhecido como hipomania, onde o paciente não fica tão vibrante como no primeiro caso. E o último é a ciclagem rápida, onde

as mudanças de humor são mais rápidas. Mas este não é tão comum”.

Andréa também explicou que é mais fácil tratar quando a pessoa está no período depressivo. “Nesse momento ela se acha doente, ela até se prontifica a receber ajuda. Quando está na fase maníaca (ou eufórica) às vezes é até preciso internar à força, porque a pessoa não se acha doente”, disse a especialista. É nesse período também que acontecem as piores consequências. “Quando está muito eufórico, o paciente acredita ter poderes, ser alguém famoso, como Jesus por exemplo, ou acredita até que construiu o hospital onde está internado”, afirmou.

Segundo a especialista, não há cura para o problema, há tratamento. “Existem remédios que podem fazer com que a pessoa viva normalmente. Além disso é preciso também acompanhamento médico, porque, com o tempo, é bom que se mude o remédio ou altere a dosagem”, explica. Ela alerta também que o tratamento precisa ser contínuo. “Acontece, principalmente entre os jovens, de tomar a medicação por quatro ou cinco anos e parar porque acha que está curado. Mas na grande maioria dos casos, o problema volta”.

### Principais sintomas:

- Humor excessivamente animado, exaltado, eufórico;
- Extrema irritabilidade, impaciência ou pavio curto;
- Agitação, inquietação física e mental;
- Começar muita coisa ao mesmo tempo, sem conseguir terminar nenhuma;
- Excesso de otimismo e confiança;
- Pouca capacidade de discernimento;
- Acreditar que é poderoso, achar alguma pessoa famosa;
- Ideias grandiosas, megalomaniacas;
- Fala muito rápida, mudança constante de opinião;
- Dificuldade em concentração;
- Comportamento provocador e até agressivo;
- Gastos financeiros excessivos;
- Expansividade, perda repentina da timidez;
- Aumento do impulso sexual;
- Insônia.

FOTOS DIVULGAÇÃO

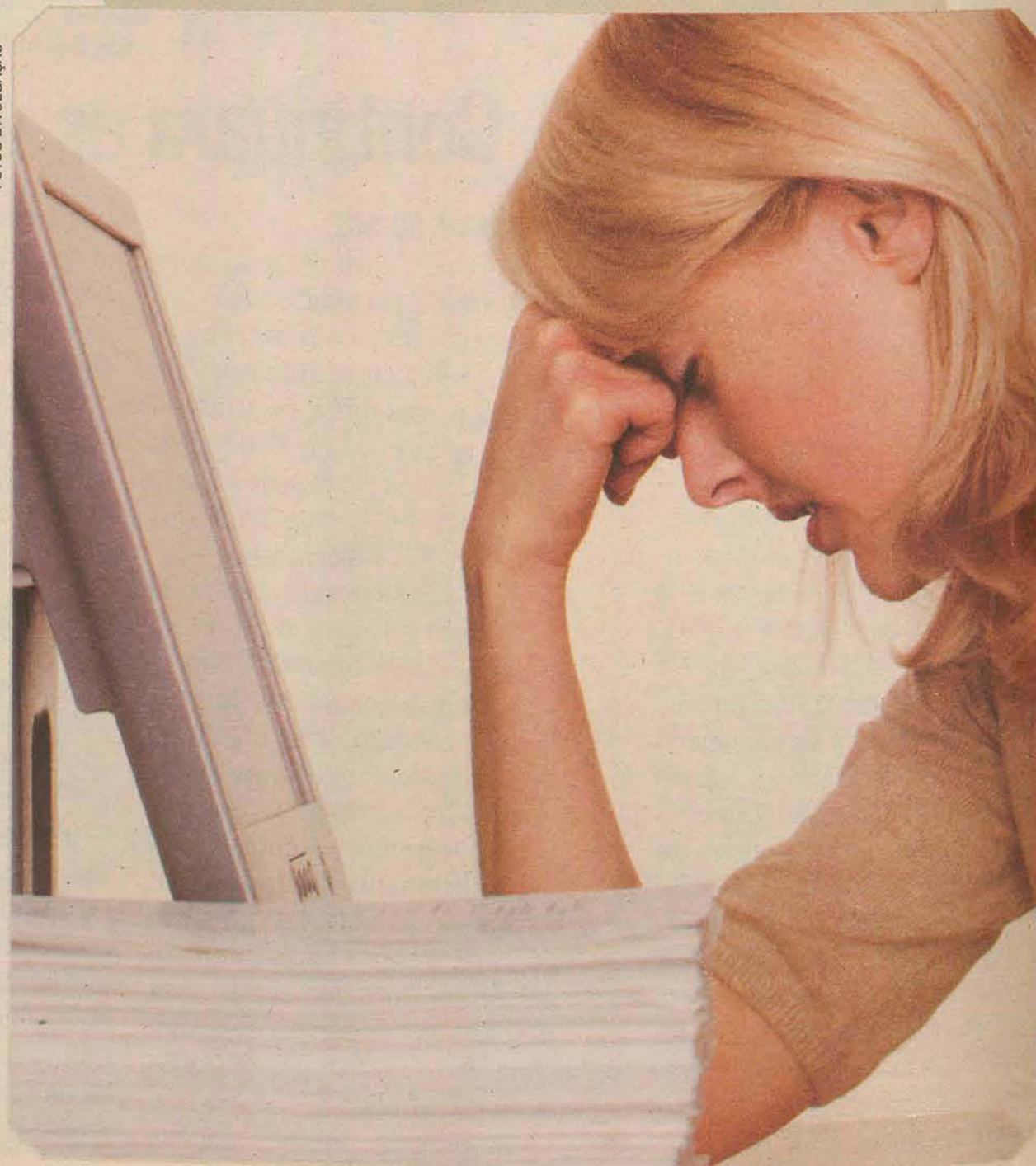

**ESCOLAS**



**ESCOLA CIEM SAHB  
JARAGUÁ DO SUL/SC  
UMA PROFISSÃO AO SEU ALCANCE**



**IMAGEM PESSOAL:**

- Cabeleireiro - Estética Facial e Corporal
- Manicure e Pedicure - Unhas Artísticas
- Depilação - Maquiagem

**MATRÍCULAS ABERTAS:  
FAÇA A SUA ESCOLHA!  
E AUMENTE A SUA RENDA!**

**TÉCNICAS DE MASSAGEM:**

- Qualificação em Massoterapia
- Shiatsu
- Quiropraxia
- Massagem na Cadeira Ergonômica

ESCOLA DE CABELEIREIRO CIEM SAHB -  
JARAGUÁ DO SUL/SC  
Certificado reconhecido pela Secretaria  
Estadual da Educação Portaria E nº 186  
28/12/1999 - Registro nº 4480

Mais informações: 47 - 3275-4125 - Rua João Marcatto, 156 centro - Jaraguá do Sul - SC  
E-mail: jaragua.ciem.sahb@terra.com.br Site: www.massoterapia.estetica.ciemsahb.com.br



# Dicas de saúde e beleza

Osteoporose cresce entre os homens, noz ajuda a prevenir problemas na próstata e filtro solar deve ser usado o ano todo

## Próstata

Pesquisa americana aponta que as nozes podem tornar mais lento o crescimento do câncer de próstata, segundo testes em ratos. Para chegar a tal conclusão, cientistas da Universidade da Califórnia alimentaram alguns animais com pouco mais de 68 gramas da iguaria, enquanto outros recebiam uma dieta com a mesma quantidade de gordura, mas não proveniente do alimento. Todos os camundongos eram geneticamente programados para desenvolver a doença.

Após 18 semanas, notaram que o grupo que consumiu nozes teve o aumento dos tumores reduzido de 30% a 40%. Apresentou ainda menores níveis de uma determinada proteína (IGF-1) no sangue, que tem sido fortemente associada à patologia. Além disso, contou com efeitos benéficos sobre vários genes relacionados ao controle do desenvolvimento do problema e do metabolismo.



FOTOS DIVULGAÇÃO

que tenham algum grau de FPS, tais como bases e batons. Além de colorir a pele, estes produtos ajudam a tratá-la.

## Osteoporose

Muito conhecida entre as mulheres, a osteoporose é uma doença que está atingindo cada vez mais os homens. Segundo o National Osteoporosis Foundation nos Estados Unidos, existem mais de 2 milhões de homens com osteoporose e mais outros 12 milhões apresentando risco para a doença. O instituto está em campanha mundial para desmascarar esse mito. Os homens hoje, por incrível que pareça, sofrem até mais risco que as mulheres, porque a maioria dos médicos não cogita que homens possam ter a doença. Fatores como sedentarismo, o hábito de fumar, a hereditariedade e o baixo consumo de alimentos fontes de cálcio estão associados ao aumento do risco de osteoporose em homens.

## Comportamento dos filhos

Um recente estudo da Universidade de Reading, no Reino Unido, confirma que a relação entre mãe e filho é determinante para a definição do comportamento da criança. Analisando 69 estudos sobre o assunto, incluindo mais de 6 mil crianças com menos de 12 anos de idade, os pesquisadores observaram que as crianças – principalmente meninos – que têm uma ligação insegura com a mãe têm mais problemas de comportamento mais tarde.

Segundo a teoria do apego, as crianças com laços seguros esperam e recebem apoio e conforto de seus cuidadores. Em contraste, as crianças com laços inseguros têm seus pedidos desencorajados, rejeitados ou respondidos de forma inconsistente, o que, acredita-se, pode torná-las vulneráveis a desenvolver problemas comportamentais.

## Filtro solar

O filtro solar é um produto de uso diário e constante. O maior aliado de homens e mulheres durante todo o ano, sendo que no verão os cuidados com a pele devem ser redobrados. Quem tem o cabelo fininho e, às vezes ralo, não pode se esquecer de passar protetor no couro cabeludo porque o sol castiga sem piedade, deixando a pele avermelhada e muito dolorida. Opte também pelos itens de maquiagem

## Transpiração

Em dias muito quentes costuma-se aumentar a transpiração do corpo. É uma defesa do organismo que transpira mais na tentativa de manter a temperatura do corpo, mas o mau cheiro é inevitável. Uma dica é passar loção adstringente nas axilas antes de aplicar o desodorante. A loção mata as bactérias que causam o odor.

## Exercícios

As caminhadas melhoram o sistema cardiovascular e fortalecem as coxas, bumbum e pernas. Os especialistas explicam que andar durante uma hora queima até 400 calorias, mas cuidado com as caminhadas durante o verão. Evite os horários em que o sol está forte.



## Tratamentos completos para sua qualidade auditiva

Venda de aparelhos auditivos  
Assistência técnica  
Confecção de moldes e tampões  
Montagem de aparelhos auditivos  
Venda de acessórios



**CAJ**  
CENTRO AUDITIVO JARAGUÁ  
(47) 3372-2364  
www.caj.com.br

Av. Marechal Deodoro da Fonseca, 889 - Centro - Jaraguá do Sul - SC

## INFORME PUBLICITÁRIO

A FARMÁCIA DE  
MANIPULAÇÃO  
EKILÍBRIO  
TRAZ MAIS UMA  
NOVIDADE PRA VOCÊ!

**EKILÍBRIO**  
Farmácia de Manipulação

Medicamentos em geral  
Manipulação de fórmulas médicas  
Fitoterápicos e  
Cosméticos manipulados

Rua João Picolli, 110 - Centro  
Tel. 3371-8298

## KOUBO

Se você é do tipo que vive de olho na balança, precisa se esforçar muito para não cometer o pecado da gula, não resiste a um chocolate, então pode comemorar que vem novidade por aí! KOUBO, sua mais nova arma contra o excesso de peso!

Extraído da cactácea *Cereus sp.* e conhecido como o "doce do deserto" o KOUBO é uma fruta muito popular no agreste brasileiro, utilizada amplamente na culinária do norte e nordeste do país em preparações doces, como compotas e geléias. Estudos científicos constataram que o KOUBO possui propriedades importantíssimas no processo de emagrecimento, sendo um potente moderador de apetite, que auxilia no processo de emagrecimento estimulando o organismo para liberar mais insulina à célula, saciando a fome e, principalmente, diminu-

indo a vontade de comer doces. Age também estimulando o organismo a utilizar suas próprias reservas energéticas, auxiliando na queima de gordura. Além disso o KOUBO contém Proteínas, Fibras, Vitamina C, Omega 3, Omega 6 e Aminoácidos.

Uma grande vantagem do KOUBO é a ausência de efeitos colaterais, como a agitação, boca seca e dependência, que os medicamentos sintéticos moderadores de apetite causam.

O KOUBO não deve ser usado em diabéticos.

### Benefícios do KOUBO

- Potente moderador Natural do Apetite
- Diminui a vontade de comer doces
- Lipolítico (Queima gordura)
- Redutor de Medidas
- Diurético
- Antioxidante

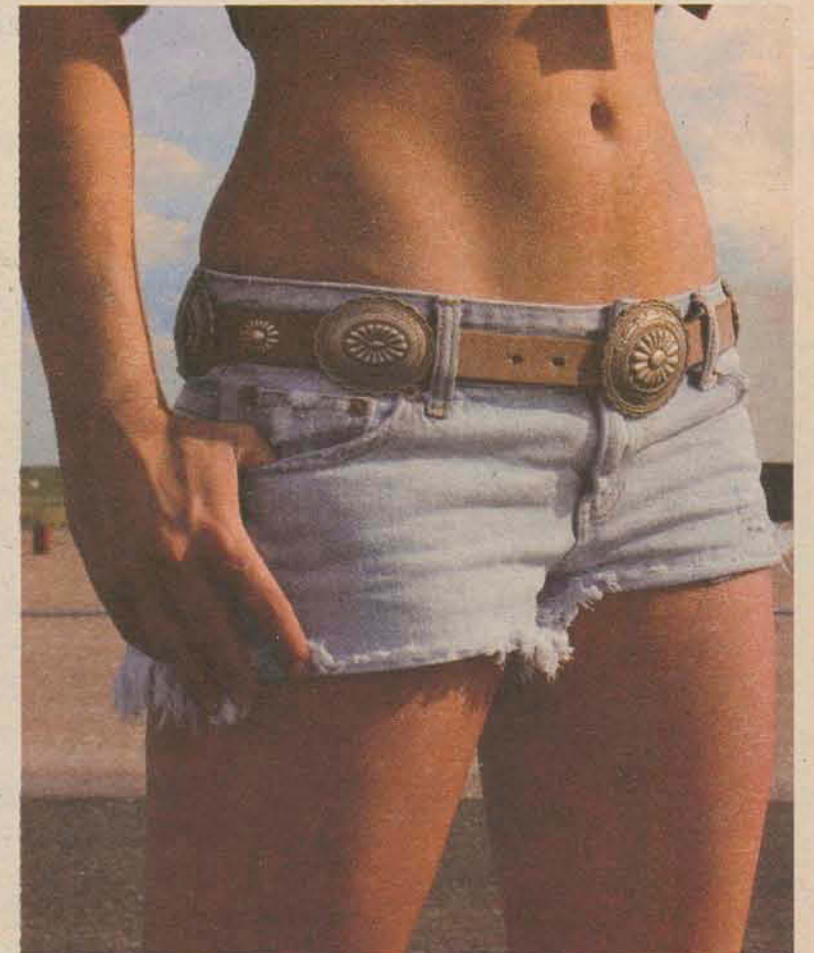

Na FARMÁCIA EKILIBRIO você encontra esta e outras fórmulas para emagrecer com saúde! Conheça também nosso Sache de fibra Veetal, uma excelente opção natural, para fazer seu intestino funcionar!

Faça-nos uma visita e consulte nossas farmacêuticas!!!

Fone 3371-8298 / 3371-6087  
Rua João Picolli 110, Centro



## PÁSCOA

## Feriado com o "pé na estrada"

PRF prevê aumento de até 40% no tráfego de veículos nas rodovias que cortam a região

Para garantir segurança nas estradas, a Polícia Rodoviária Federal iniciou na zero hora desta quinta-feira a Operação Semana Santa, que segue até a meia-noite de domingo.

Haverá reforço de policiais nas rodovias, principalmente nos horários considerados de pico. O aumento no fluxo de veículos deve iniciar a partir das 16h de hoje, e também será registrado durante toda a sexta-feira, e no domingo, dia da volta para casa. "Como é um feriado religioso, o comportamento do motorista é diferente de uma data festiva como o carnaval, por exemplo, por isso acreditamos que será uma operação tranquila", afirma o inspetor Adílio Paiano, da PRF.

Mas o policial lembra que é preciso que o motorista também faça a sua parte. "O condutor deve obedecer à sinalização, manter as distâncias de segurança e tomar muito cuidado, principalmente quando entrar nos perímetros urbanos", orienta.

Ele alerta ainda que na BR-280, o tráfego de veículos articulados, como as carretas, está restrito entre 16h e 22h de quinta-feira, entre

6h e 12h de sexta e entre 15h e 22h de domingo.

No ano passado, durante todo o feriado de Páscoa, foram registrados 44 acidentes no trecho Norte das rodovias federais. Foram 19 feridos e uma morte.

“  
O condutor deve obedecer à sinalização e manter as distâncias de segurança.

ADÍLIO PAIANO,  
INSPETOR DA PRF

## MOVIMENTO INTENSO NAS RODOVIÁRIAS

A movimentação também já é grande na Rodoviária de Jaraguá do Sul. De acordo com o encarregado de vendas, Nelson Marcos Zipf, nesta época, ocorre um aumento de até 80% nas vendas de passagens de ônibus. Carros extras estarão nas estradas para atender a demanda. Os principais destinos são as praias do litoral catarinense, Paraná e São Paulo. "O ideal é comprar a passagem com antecedência. O passageiro deve sempre portar documento de identidade original", alerta.

■ Debora Volpi  
debora@ocorreiodopovo.com.br



Movimentação nas rodoviárias e nas estradas deve aumentar a partir de hoje em todo o Estado

## O QUE ABRE E O QUE FECHA NO FERIADO

## JARAGUÁ DO SUL

- PREFEITURA  
Quinta: normal  
Sexta: fechada
- PAMA I  
Sexta: fechado  
Sábado: atendimento das 8h às 12h
- SAMAE  
Plantão 24 horas através do telefone 2106-9100
- SETOR DE OBRAS  
Plantão 24h através do telefone 2106-8600
- DELEGACIA DE POLÍCIA CIVIL  
Quinta a domingo: plantão 24h
- COMÉRCIO  
Quinta: normal  
Sexta: fechado  
Sábado: normal  
Domingo: fechado
- SUPERMERCADOS  
• Angeloni  
Quinta: 8h às 22h  
Sexta: 8h às 20h  
Sábado: 8h às 22h  
Domingo: Fechado

- Brasão  
Quinta: 8h às 20h  
Sexta: 8h às 20h  
Sábado: 8h às 20h  
Domingo: 8h às 12h
- Breithaupt  
Quinta: 8h às 22h  
Sexta: 8h às 22h  
Sábado: 8h às 22h  
Domingo: Fechado
- SHOPPING CENTER BREITHAUPT
- Quinta  
Normal das 10h às 22h
- Sexta  
Hipermercado 8h às 22h  
Havan 9h às 22h  
Americanas 9h às 23h  
Farma Shopping 9h às 22h  
Cacau Show 10h às 22h  
Praça de alimentação e Cinema - 10h às 22h  
Lojas fechadas
- Domingo  
Lojas fechadas  
Hipermercado fechado  
Havan fechada

Americanas das 13h às 21h  
Farma Shopping das 9 às 00h  
Cacau show opcional (Vai abrir somente se tiver estoque)  
Praça de alimentação e cinema - 10h às 22h

- DELEGACIA REGIONAL  
Sexta: fechado

- 14° BATALHÃO DE PM  
Sexta: fechado

## GUARAMIRIM

- PREFEITURA  
Quinta: até meio dia  
Sexta: fechada
- POSTOS DE SAÚDE  
Sexta: atendimento normal  
Sábado: fechados  
Domingo: fechados
- Segunda: fechados
- COMÉRCIO  
Quinta: normal  
Sexta: fechado  
Sábado: 8h30 às 12h30  
Domingo: fechado

- DELEGACIA DE POLÍCIA CIVIL  
Sexta: plantão 24h

## SCHROEDER

- PREFEITURA  
Quinta: aberto até meio dia  
Sexta: fechada
- POSTOS DE SAÚDE  
Quinta: até 12h  
Sexta: fechado  
Sábado: fechado  
Domingo: fechado
- COMÉRCIO  
Quinta: normal  
Sexta: fechado  
Sábado: 8h30 às 12h  
Domingo: fechado
- DELEGACIA DE POLÍCIA CIVIL  
Quinta a domingo: somente plantão em Guaramirim

## MASSARANDUBA

- PREFEITURA  
Quinta: normal  
Sexta: fechado
- POSTOS DE SAÚDE  
Quinta: normal

- Sexta: fechado
- Sábado: fechado
- Domingo: fechado
- PA - Plantão 24 horas todos os dias
- COMÉRCIO  
Quinta: normal  
Sexta: fechado  
Sábado: das 8h às 14h  
Domingo: fechado
- DELEGACIA DE POLÍCIA CIVIL  
Quinta a domingo: plantão em Guaramirim

## CORUPÁ

- PREFEITURA  
Quinta: 8h às 12h - 14 às 17h  
Sexta: fechada
- POSTOS DE SAÚDE  
Quinta: normal  
Sexta: fechados - PA - plantão 24h  
Sábado: PA - plantão 24h  
Domingo: PA - plantão 24h
- COMÉRCIO  
Quinta: normal  
Sexta: fechado  
Sábado: 8h às 12h  
Domingo: fechado



## PÁSCOA

# Rio Molha terá procissão amanhã

Com o fim das obras de reconstrução, tradicional manifestação religiosa retorna ao bairro

JARAGUÁ DO SUL

A procissão da Paixão de Cristo será realizada neste ano com saída na primeira capela, que fica no início do morro, às 5h desta Sexta-Feira Santa.

São esperadas mais de três mil pessoas para a caminhada que deve durar cerca de três horas. No ano passado, a procissão não foi realizada devido ao andamento das obras de reconstrução no bairro, que registrou quedas de barreiras durante as enxurradas de 2008.

Segundo o coordenador da Defesa Civil do município, Jair Alquini, os trabalhos já foram concluídos no trecho e a localidade está liberada para a procissão.

Durante o trajeto, os fiéis lembram o sofrimento e a morte de Cristo com paradas nas 15 capelas construídas ao longo do morro. Cada capela representa uma das estações do caminho da cruz percorrido por Jesus Cristo.

Através de cantos e orações, os católicos relembram a condenação de Jesus, o trajeto percorrido com a cruz, as quedas que sofreu durante o caminho, o encontro com a mãe Maria, o momento em que ele foi pregado na cruz, a morte e o sepultamento de Cristo, dias antes da Ressurreição.

Na Matriz São Sebastião, no Centro, está programada missa e procissão a partir das 17h desta sexta-feira. No domingo, a Paróquia promove as tradicionais missas de Páscoa às 6h, às 9h e às 19h.



São esperadas mais de três mil pessoas para a procissão da Paixão de Cristo, que acontece no bairro no Rio Molha

Fiéis relembram o sofrimento de Cristo com paradas nas 15 capelas construídas ao longo do morro

■ Debora Volpi  
debora@ocorreiodopovo.com.br

## PROGRAMAÇÃO RELIGIOSA NA REGIÃO

### ■ CATÓLICAS

- Igreja Matriz de Jaraguá do Sul  
Quinta-feira: 19h30, missa  
Sexta-feira: 17h, missa e procissão  
Domingo: 6h, 9h e 19h, missa.
- Igreja Matriz de Corupá  
Quinta-feira: 20h, missa de Lava Pés  
Sexta-feira: 17h, celebração da Paixão com procissão  
Sábado: 19h, missa da Vigília Pascal  
Domingo: 5h, procissão da Ressurreição e missa. 8h - missa de Páscoa
- Igreja Matriz de Massaranduba  
Quinta-feira: 19h30, missa de Lava Pés  
Sexta-feira: 15h, celebração da Paixão de Cristo. 19h30, procissão.  
Sábado: 19h30, missa da Vigília Pascal  
Domingo: não tem missa na Matriz.
- Igreja Matriz de Schroeder  
Quinta-feira: 19h30, missa de Lava Pés  
Sexta-feira: 15h, celebração do Senhor Morto com procissão

Sábado: 20h, missa com bênção da água e do fogo  
Domingo: 7h, Missa da Ressurreição

- Igreja Matriz de Guaramirim  
Quinta-feira: 19h30, missão Lava Pés  
Sexta-feira: 15h, 18h, missa e procissão  
Sábado: 18h30, missa do fogo novo  
Domingo: 8h, missa

### ■ EVANGÉLICAS LUTERANAS

- Centro / Jaraguá do Sul  
Quinta-feira: 19h30, culto e Santa Ceia  
Sexta-feira: 7h30, culto em alemão e Santa Ceia. 9h, culto e Santa Ceia  
Domingo: 6h e 19h, culto.
- Centro/ Corupá  
Quinta-feira: 19h, culto.  
Sexta-feira: 8h30, culto  
Domingo: 6h e 8h30, culto
- Centro/ Schroeder  
Quinta-feira: 19h30, Tríduo Pascal  
Sexta-feira: 19h30, Tríduo Pascal  
Domingo: 5h, Tríduo Pascal
- Centro/ Massaranduba  
Quinta-feira: 19h30, culto na comunidade Massaranduba 58  
Sexta-feira: 9h30, culto na comunidade Massaranduba 58. 17h, culto na comunidade Massaranduba 1  
Domingo: 5h, procissão.  
(Saída: em frente à Prefeitura)
- Centro/ Guaramirim  
Sexta-feira: 19h, culto  
Domingo: 5h30, Vigília Pascal
- Quinta-feira:  
Paróquia Luterana Centro  
Brüderthal, 20h (Santa ceia)
- Sexta-feira:  
8h30 - Bananal do Sul  
10h15 - Guamiranga  
16h30 - Corticeira  
19h - Centro
- Domingo  
5h30 Vigília Pascal  
Centro

## Feriado será de sol em SC

O tempo "promete" colaborar com quem pretende aproveitar a folga prolongada nas praias da região. A previsão da Epagri/Ciram indica que o feriado de Páscoa será de tempo firme, com presença de sol na maior parte do Estado.

Isso porque uma massa de ar seco atua em Santa Catarina, deixando o tempo firme, com presença de sol. Durante a tarde, as temperaturas entram em elevação, podendo atingir até 30 graus.

Entre a noite de sábado e domingo, uma frente fria de fraca intensidade passa pelo litoral catarinense, provocando variação de nuvens e podem ocorrer chuvas isoladas em alguns momentos do dia. Já no domingo, o tempo fica mais instável a partir da tarde, com risco de temporais isolados e descarga elétrica.

O mar permanece calmo no litoral catarinense, favorável às atividades de pesca e navegação até a próxima segunda-feira.





# Plural Beatriz Sasse

47 8433 0306  
beatriz.sasse@terra.com.br  
twitter.com/beatrizsasse  
flickr/beasasse  
orkut Beatriz Sasse



CYNTIA TETTO/DIVULGAÇÃO

## Verdade

Hoje é aquele dia que muitos mentem sem se sentirem culpados. É primeiro de abril, Dia da Mentira. A essa hora, várias pessoas já devem ter caído em alguma lorota que algum conhecido contou ou que ouviu em rádios. O negócio é ficar esperto pra não fazer papel de otário. E isso não vale apenas para hoje. Como estamos em época de preparativos para as eleições, o negócio é ficar esperto para não ser enganado, para não cair em nenhuma "pegadinha" eleitoral e depois ficar lamentando as falcaturas ou a corrupção.

## Quanto mais pop melhor

Se você for para São Paulo até dia 23 de maio, não deixe de visitar a exposição "Mr. America", de Andy Warhol (1928-1987), na Pinacoteca do Estado. São 26 pinturas, 58 gravuras, 39 fotografias, duas instalações e 44 vídeos. Algumas obras vêm acompanhadas de aspas, que nos fazem entender um pouco do que ele pensava quando criva a obra. É a maior mostra brasileira do artista pop, que ao reduzir o repertório iconográfico americano a celebridades e desastres, fez a crítica definitiva do que era essa América pop: vazia e violenta.



Personificando "Carmen", da ópera de Bizet, a cantora lírica Marília Scheffer esbanjou seu brilho como convidada especial do Concerto de Gala que reuniu no palco do Centro Cultural de Jaraguá do Sul na noite de 28 de março o Coral da SCAR, e o Coral e Orquestra de Câmara de São Bento do Sul, sob a regência da maestrina Denise Mohr

## Mostra de Humor

Estão abertas até dia 21 de abril as inscrições para a 1ª Mostra de Humor de Jaraguá do Sul. O tema é "Copa do Mundo" e envolve as categorias charge, caricatura, história em quadrinhos e cartum. Idealizada pela professora de História em Quadrinhos, Maria Cristina Pretti Faria, a iniciativa está sendo viabilizada pelo Fundo Municipal de Cultura. A abertura da Mostra está prevista para o dia 28, no Museu Emílio da Silva. Mais informações no <http://humorjaraguadosul.wordpress.com>.



FOTOS MARCELO ODORIZZI/DIVULGAÇÃO

## CORAL COM VAGAS

Ainda dá tempo de fazer parte do Coral da Scar. Interessados em se tornar um coralista precisam ter acima de 18 anos e entrar em contato com a secretária do Centro Cultural. O Coral mantém atividades durante o ano inteiro, com apresentações na comunidade e em encontros realizados em Santa Catarina e fora do Estado. Em 2009, o Coral completou 30 anos. Informações pelo telefone 3275-2477.

## AFTER HOUR



Leidy Maciel aproveitando o movimento da noite na Choperia Saloon



Cindy Laís curtindo noite de sertanejo universitário no London Pub



Daniele Mais no Preview Café Confusão promovido pela Fuel Eventos

## PROGRAME-SE!

dia 1

### BIER HAUS

MPB, rock e pop na música ao vivo de Tiago Wickmann.

### LONDON PUB

Show com o grupo Pagode.com e mais DJ Adrian P. Mulheres entram de graça até 23h30.

### ESTAÇÃO ARMAZÉM

Alexandre Franz faz som acústico para animar a noite.

### MOINHO DISCO

Ladies Free é a festa que rola, a partir das 22 horas, ao som do sertanejo universitário de Dany & Rafa e DJ Igor Lima. Ingressos antecipados em Jaraguá no Posto Mime (matriz), Smurfs, lojas Requite e Strutura; em Guaramirim no Posto Maiochi.

### SEVEN CHOPERIA

A dupla Ander & Fael, DJ Alan e grupo Atitude animam a galera. Elas entram de graça até 23h30, após R\$ 5 e eles pagam R\$ 10.

### MOMMA CLUB e BAR

Som da banda Thezordem a partir das 22h30, após DJ Johnny com house music.

dia 2

### ESTAÇÃO ARMAZÉM

Música ao vivo com Paulo Henrique.

### CONTATOS e OUTRAS OPÇÕES

LONDON • 3055-0065 | londonjaragua.com.br  
BIER HAUS • 3275-4866 | 9198-0515  
ESTAÇÃO • 3376-4822 | twitter/estacaoarmazem  
ARRIBA • 3371-1160 | arribamexicanbar.com.br  
MOMMA • 8479-6646 | momma.com.br  
CARAMBAS • 333-2275 | carambas.com.br  
FUEL • 8433-0083 | fueleventos.com.br  
KANTAN SUSHI LOUNGE • 33711584  
MOVING UP MUSIC CLUB • 8856-8389  
SEVEN CHOPERIA • 9951-4497 ou 9106-9982  
LICORERIA FULL DRINK • 3275-1327  
CHOPERIA SCODDINHO • 3373-1299  
CACHAÇARIA ÁGUA DOCE • 3275-2590  
CHOPERIA SALOON • 3373-1673

## Via twitter

JAMAIS ESQUECEREMOS O FUNDAMENTAL: DA VIDA NINGUÉM ESCAPA.

@millorfernandes

## Participe!

Aniversário, formatura ou foi para balada? Mande sua foto. Também divulgue seu evento e envie sugestões do que você quer ver aqui na Plural. Os contatos estão no topo da página. Espero você!



Ofertas Válidas de 01/04/2010 a 21/04/2010.

MATERIAIS DE CONSTRUÇÃO

MÁQUINAS E FERRAMENTAS

ELETROMÓVEIS

Tudo em até **24x**  
Cartão Breithaupt Flex

# PROMOÇÃO GRANDES MARCAS

Os líderes estão em promoção. Aproveite!



**Decor**  
Poltrona Alumínio  
YA202 24841  
À Vista R\$ 79,99 ou em  
**10x SEM ENTRADA** **10,19**  
Total: R\$ 101,90



**Decor**  
Lixeira Inox  
Redonda c/ Pedal 5L  
721899 À Vista  
**R\$ 49,99**



**Decor**  
Lavatório Apoio A171  
Branco - 26314  
À Vista  
**R\$ 149,99**



**Decor**  
Kit Plus 65cm  
Balcão + Espelheira +  
Lavatório Cores  
160424 / 29833 / 163525 /  
175791 / 187743  
À Vista  
**R\$ 199,99**



**Decor**  
Piso 39x39 A  
Carrara  
Bege - 35584  
À Vista (m²)  
**R\$ 8,99**



**CERAMFIX**  
ARGAMASSAS E REJUNTES  
Argamassa Cinza AC 1 SC 20kg  
102897 - À Vista (un.)  
**R\$ 5,49**



**SHERWIN WILLIAMS**  
Tinta Acrílica  
Fosca Branca 18lt  
Metalatex - 276731  
À Vista R\$ 167,90 ou em  
**10x SEM ENTRADA** **18,25**  
Total: R\$ 182,50

**SUPREMA**  
Escada Alumínio  
5 Degraus - 343792  
À Vista (un.)  
**R\$ 79,90**



**BR MOTORS**  
Betoneira - 27433  
À Vista R\$ 735,90 ou em  
**10x SEM ENTRADA** **79,99**  
Total: R\$ 799,90

- c/motor
- 1/3cv monof.
- 120 litros



**BR MOTORS**  
Lavadora Alta Pressão  
Hobby 1500 - 33533  
À Vista R\$ 210,50 ou em  
**10x SEM ENTRADA** **22,88**  
Total: R\$ 228,81

- Pressão Máx. 1450lb/pd²
- Vazão 330l/h



**KÄRCHER**  
Lavadora Alta Pressão  
K3.65 Hobby - 690697  
À Vista R\$ 413,90 ou em  
**10x SEM ENTRADA** **44,99**  
Total: R\$ 449,90

- Vazão: 300l/h
- Pressão Máxima: 1600 lbs/ Pol²
- 1,3 kw



**BOSCH**  
Esmerilhadeira Industrial  
Angular - 17657  
À Vista R\$ 206,90 ou em  
**10x SEM ENTRADA** **22,49**  
Total: R\$ 224,90

- Mod. 1375
- 670watts
- Disco: 4.1/2"



**BOSCH**  
Serra de Meia Esquadria  
Industrial 1 B20.0 - 354164  
À Vista R\$ 827,90 ou em  
**10x SEM ENTRADA SEM JUROS** **89,99**  
Total: R\$ 899,90

- 1650 Watts
- Disco: 10"



**BOSCH**  
Lâmina de Serra  
Circular - 362282  
À Vista  
**R\$ 29,99**

- Diâmetro 7.1/4" x Furo 20mm x 24dentes

**BOSCH**  
Lâmina de Serra  
Circular - 362264  
À Vista  
**R\$ 18,99**

- Diâmetro 4.3/8" x Furo 20mm x 20dentes



**SKIL**  
Serra Circular  
Profissional p/  
Madeira Mod.5300  
294048 À Vista  
R\$ 243,70 ou em  
**10x SEM ENTRADA** **26,49**  
Total: R\$ 264,90

- 1300watts
- Rotações por minuto: 5000rpm
- Espessura máx. de corte: 90°: 62mm - 45°: 49mm / Disco: 7.1/4"



**capri**  
Gazebo - 651231  
À Vista R\$ 89,95  
ou em  
**5x SEM JUROS** **17,99**  
Total: R\$ 89,95



**INTELBRAS**  
Telefone s/ Fio  
ID TS40ID PT - 34001  
À Vista R\$ 129,90 ou em  
**10x SEM ENTRADA SEM JUROS** **12,99**  
Total: R\$ 129,90



**LG**  
Celular Kp570 Cookie Branco  
Chip Oi incluso - 35812 À Vista  
R\$ 499,00 ou em  
**10x SEM ENTRADA SEM JUROS** **49,90**  
Total: R\$ 499,00

- Caneta Stylus embutida
- Jogos c/ Sensor de Movimento
- Sensível ao Toque Interface de Usuário Interativa
- Mp3 Player e Rádio FM



**Consul**  
Refrigerador Frost Free  
300L CRB36 Branco - 6706  
À Vista R\$ 1.249,90 ou em  
**10x SEM ENTRADA SEM JUROS** **124,99**  
Total: R\$ 1.249,90

- Não precisa ser descongelado nunca
- Classe A em consumo de energia
- 300W



**DENSIDADE 28**  
**mannes**  
Colchão 078x14 Super Luxo  
123785 À Vista R\$ 179,90 ou em  
**10x SEM ENTRADA** **17,99**  
Total: R\$ 179,90





**CARDAL**  
Torneira Elétrica  
Suprema 3  
Temperaturas  
757520 À Vista  
R\$ **49,99**



**SINTEX**  
Ducha Top Banho  
3 Temperaturas  
14126 À Vista  
R\$ **29,99**



**Jato Inteligente**  
**LORENZETTI**  
Ducha Eletrônica  
Jet-control  
7500W - 566186  
À Vista  
R\$ **89,99**



**LORENZETTI**  
Maxi Ducha 5400W  
152790 À Vista  
R\$ **27,99**



**ALUMBRA**  
Disjuntor Monofásico  
DIN B 20/25/32/40/50/63A  
30553/30554/30555/30556/  
30557/30558  
À Vista  
R\$ **5,99**



**BLUMENAU**  
Plafon 25cm  
Vidro Jateado  
6410 À Vista  
R\$ **10,99**



**MEGAFORTH**  
Sensor Presença  
MF5190 Bivolt  
16958  
À Vista  
R\$ **34,99**



**ALUMBRA**  
Quadro Distribuição  
Embutir 8 Disj. Com  
Barramento 19525  
À Vista  
R\$ **19,99**



**EQUIBRÁS**  
Aquecedor a Gás EB-1800  
Plus 14,5Litros 14113  
À Vista R\$ 399,90 ou em  
5x R\$ **86,95**  
Total: R\$ 434,77



**DURIN**  
Torneira Cozinha  
Bica Móvel Buzios  
Branca 575063  
À Vista  
R\$ **9,99**



**FAMOSA**  
Torneira Bica  
Móvel 1168 C50  
973416  
À Vista  
R\$ **19,99**



**Meber**  
Kit Acessórios Domus  
CR40 500 - 329934  
À Vista  
R\$ **149,99**



**ARTPLAST**  
Kit Acessórios 6 pç ABS  
Cromado - 833896  
À Vista  
R\$ **15,99**



**DURIN**  
Porta Shampoo  
Bellart Cores - 34783  
À Vista  
R\$ **12,99**



**DURIN**  
Haste Para Chuveiro  
Elétrico Branco  
250325  
À Vista  
R\$ **2,99**



**Deca**  
Cuba Apoio Redonda Universal  
L-77 40cm Branca - 294529  
À Vista R\$ 159,99 ou em  
5x R\$ **34,78**  
Total: R\$ 173,90



**Deca**  
Bacia Com Caixa  
Acoplada Ravena  
Branca 234544/210758  
À Vista R\$ 164,98 ou em  
5x R\$ **35,87**  
Total: R\$ 179,33



**Deca**  
Bacia Convencional  
Carrara Ge17 254738  
À Vista R\$ 284,99 ou em  
5x R\$ **61,95**  
Total: R\$ 309,77



**Deca**  
Bacia Convencional Aspen  
Branca - 9489 À Vista  
R\$ **54,99**



**HIGIBAN**  
Engate Flexível  
Aço 1/2X40CM  
À Vista  
R\$ **6,99**



**fiori**  
Bacia  
Convencional  
Branca - 223443  
À Vista  
R\$ **44,99**



**fiori**  
Bacia Com Caixa  
Acoplada Primula Branca  
22447 / 224581  
À Vista  
R\$ **159,99**



**fiori**  
Mictório Centro  
Sifonado Branco  
114961 À Vista  
R\$ **94,99**



**fiori**  
Cuba Apoio Quadrada  
Primula Branca - 6055  
À Vista  
R\$ **169,99**



**FRANKE**  
Tanque Inox 80L TQ 500D  
172910  
À Vista R\$ 399,99 ou em  
5x R\$ **86,95**  
Total: R\$ 434,77



**ARTEFIBRA**  
Tanque Marmore Duplo  
100l Cores 122945  
À Vista R\$ 199,99 ou em  
5x R\$ **43,48**  
Total: R\$ 217,38



**MAZZUCCO**  
Balcão p/ Tanque Artefibra Parede  
100L Branco 412627  
À Vista R\$ 249,99 ou em  
5x R\$ **54,35**  
Total: R\$ 271,73



**FIBERBLU**  
Balcão Fibra c/  
Tanque Simples 40L  
462187 À Vista  
R\$ 184,99 ou em  
5x R\$ **40,22**  
Total: R\$ 201,08



**DOCOL**  
Registro Gaveta  
Europa 1509 3/4  
938190 - À Vista  
R\$ **12,99**



**MIPEL**  
Válvula Esfera  
Metálica 3/4 - 437727  
À Vista  
R\$ **11,99**



**FABRIBAM**  
Kit Nepal 65cm Cores  
15181/15182/15211  
À Vista  
R\$ **239,99**



**JAE**  
Kit Star 80cm Balcão  
+ Espelheira + Lavatório  
Branco / Preto 17830  
À Vista  
R\$ **539,99**



**JAE**  
Kit Star 100cm Balcão  
+ Espelheira + Lavatório  
Branco / Preto 17813  
À Vista  
R\$ **619,99**



# MATERIAL DE CONSTRUÇÃO

# JORNAL DE OFERTAS

O SEU GUIA DE BOAS COMPRAS



**Resicolor**  
Massa Corrida Pva  
Saco 15kg - 29557  
À Vista  
**R\$ 12,90**



**Resicolor**  
Selador Acrílico  
18l - 8090  
À Vista  
**R\$ 39,99**



**SHERWIN WILLIAMS**  
Tinta Acrílica Litoral  
Cabo Frio Azul 18L  
17528 À Vista **R\$ 169,90** ou em  
**10x SEM ENTRADA** **R\$ 18,47**  
Total: R\$ 184,67



**ROMA**  
Rolo Anti Gota  
822/23cm - 244388  
À Vista (un.) \*  
**R\$ 3,99**



**condor**  
Bandeja Caçamba  
Plástica  
Ref 999  
275022 À Vista (un.)  
**R\$ 7,99**



**MAXTON**  
Selaton 1L  
143945  
À Vista  
**R\$ 3,49**



**MAXTON**  
COLAMAX PLUS 3,6L  
À Vista  
**R\$ 24,90**



**OTTO**  
Bianco 18l - 235156  
À Vista **R\$ 109,90** ou em  
**10x SEM ENTRADA** **R\$ 11,95**  
Total: R\$ 119,46



**OTTO BAUMGART**  
Vedacit 18L 470007  
À Vista  
**R\$ 39,90**  
\*Impermeabilizante para Argamassa



**UNIFIX**  
Espuma Expansiva  
495g Multirecional  
278046 À Vista  
**R\$ 16,90**



**Sika**  
Sikaflex Selante Branco  
310ml - 554103 (un.)  
À Vista  
**R\$ 22,90**



**Sika**  
Sika 1 Saco  
1L - 233030  
À Vista (un.)  
**R\$ 4,99**



**Sika**  
Vedasika 1kg  
808540  
À Vista (un.)  
**R\$ 9,99**



**Sika**  
Manta Asfáltica Polietileno  
3mm Rolo 10m<sup>2</sup> - 464170  
À Vista **R\$ 89,99** ou em  
**10x SEM ENTRADA** **R\$ 9,77**  
Total: R\$ 97,72  
\*Manta Impermeabilizante para laje, terraço, sacada, Etc.



**MAR PAULISTA**  
Tinta em Pó 5kg  
Diversas Cores  
644108 (un.)  
À Vista  
**R\$ 3,99**



**PLASBIL**  
Porta PVC Sanfonada  
Branca 60x210 - 26644  
À Vista  
**R\$ 39,90**



**JB PAES**  
Porta Lisa Marchetada  
60/70/80X200/210 Imbuia  
26224/26225/26226  
26227/26306  
À Vista  
**R\$ 89,90**



**MGM**  
Porta Aço 80x215 D / E  
Veneziana Napoles  
716858 / 716859  
À Vista  
**R\$ 144,99**



**TAIOZINHO**  
Janela Correr Cedro 120x100x13  
291195 À Vista  
**R\$ 119,90**



**ESAF**  
Janela Correr c/ Vidro Alumíni  
120x120 2 Folhas 943290 À Vista (un.)  
**R\$ 199,90**



**MGM**  
Fechadura Externa  
Stilo Alumínio - 643735  
À Vista  
**R\$ 15,99**

Interna  
643786  
À Vista  
**R\$ 12,99**



**PADD**  
Fechadura Magnum  
Ros Externa 931  
13827  
À Vista  
**R\$ 39,99**

Interna  
13514/13515  
À Vista  
**R\$ 31,99**



**MGM**  
Dobradiça Zincada  
3,1/2 Cartela c/ 03  
709001 À Vista  
**R\$ 3,99**

**IRMAOS LÓ**  
Caixilho Para Porta  
de Cedrinho 12cm  
344141  
À Vista  
**R\$ 44,99**



**TORQUATO**  
Caixilho Ar  
Condicionado 7500  
Btus Montado  
295132 - À Vista (un.)  
**R\$ 39,90**

**Oferta VERDE** Telhas Ecológicas Onduline

O Grupo Breithaupt acredita que oferecendo produtos ecológicos de qualidade, estará contribuindo para um futuro melhor. A Breithaupt faz parte do planeta, do país, da comunidade e da sua família.

"Para ter a garantia da telha utilize a quantidade certa de pregos, 20 unidades."

**ONDULINE**  
Telha Ecológica  
Marrom / Vermelha  
2x0,95m x 3mm  
221996 / 221988  
À Vista  
**R\$ 25,90**

**Sua casa muito mais bonita**



**ONDULINE**  
Kit Prego Com Anilha  
20 pç  
Vermelho/ Marrom  
29240 À Vista  
**R\$ 3,29**



**FENIX**  
Forro PVC Branco  
200x6m c/ 0,6mm  
818209 À Vista (m<sup>2</sup>)  
**R\$ 9,99**



**FORTLEV**  
Caixa Água Polietileno  
500L c/ Tampa - 9302  
À Vista **R\$ 109,90** ou em  
**10x SEM ENTRADA** **R\$ 11,95**  
Total: R\$ 119,46



**PEREIRA**  
Churrasqueira Chapa  
Média Ref-08 - 722406  
À Vista  
**R\$ 94,90**



**MAHIL**  
VARAL SANFONADO DE PAREDE 1M  
708844 À Vista  
**R\$ 19,99**



**DURIN**  
Registro Esfera  
Soldável 20mm  
185642 À Vista  
(un.)  
**R\$ 3,49**



**IBRAP**  
Assento Plástico  
Branco - 705102  
À Vista  
**R\$ 7,99**

Ofertas Válidas de 01/04/2010 a 21/04/2010.



# MAQUINAS E FERRAMENTAS

**CSM**  
Guincho de Coluna - 66206  
A Vista R\$ 2.483,90 ou em

**10x SEM ENTRADA**  
**269,99**  
Total: R\$ 2.699,90

- Capacidade de Carga: 200Kg
- Motor: 1,25cv - Monofásico
- N° de Cabos: 1(5mm-30mm)

**CSM**  
Vibradores de Imersão 306013  
A Vista R\$ 413,90 ou em

**10x SEM ENTRADA**  
**44,99**  
Total: R\$ 449,90

- 32mm c/5m

**CSM**  
Vibradores de Imersão 306046  
A Vista R\$ 662,30 ou em

**10x SEM ENTRADA**  
**71,99**  
Total: R\$ 719,90

- 38mm c/5m

**CSM**  
Vibradores de Imersão 290117  
A Vista R\$ 689,90 ou em

**10x SEM ENTRADA**  
**74,99**  
Total: R\$ 749,90

- 45mm c/5m

**CSM**  
Motores Elétricos p/ Vibradores de Imersão 306194  
A Vista R\$ 735,90 ou em

**10x SEM ENTRADA**  
**79,99**  
Total: R\$ 799,90

- 2.0cv-lipólos Trifásico

**CSM**  
Motores Elétricos p/ Vibradores de Imersão 306216  
A Vista R\$ 689,90 ou em

**10x SEM ENTRADA**  
**74,99**  
Total: R\$ 749,90

- 1.5cv-lipólos Monofásico

**Máquinas Elétricas p/ Cortar Vergalhão**

770796  
A Vista R\$ 1.425,90 ou em

**10x SEM ENTRADA**  
**154,99**  
Total: R\$ 1.549,90

- Mod. VC22 1.8cv monof
- Capacidade de corte: 22mm

770818  
A Vista R\$ 1011,90 ou em

**10x SEM ENTRADA**  
**109,99**  
Total: R\$ 1.099,90

- Mod. Vc16 1.0cv monof.
- Capacidade de corte: 16mm

**CSM**  
Betoneira - 32537  
A Vista R\$ 1379,90 ou em

**10x SEM ENTRADA**  
**149,99**  
Total: R\$ 1499,90

- 250l/s/m

**MAQTRON**  
Betoneira - 20131  
A Vista R\$ 708,30 ou em

**10x SEM ENTRADA**  
**76,99**  
Total: R\$ 769,90

- 130litros c/ motor 1/3cv monof.

**COMPRE E GANHE**

• Cod. Conjunto 34004 + Carrinho de Mao 50L Pneu / Cam Maestro

**Betoneira 10P MIL 400L**  
238592 A Vista R\$ 1.471,90 ou em

**10x SEM ENTRADA**  
**159,99**  
Total: R\$ 1.599,90

- s/ Moto

**Weg**  
Motor Elétrico Nema56 110/ 220v - 308200  
A Vista R\$ 369,90 ou em

**10x SEM ENTRADA**  
**44,56**  
Total: R\$ 445,61

- Monofásico
- IV Pólos
- 1cv

**Motor Elétrico Nema56 110/ 220v - 308250**  
A Vista R\$ 549,99 ou em

**10x SEM ENTRADA**  
**66,24**  
Total: R\$ 662,40

- Monofásico
- IV Pólos
- 2cv

**Menegotti**  
Talha manual - 666728  
A Vista R\$ 551,90 ou em

**10x SEM ENTRADA**  
**59,99**  
Total: R\$ 599,90

- Capacidade de Carga 3t / Elevação: 3m

**Menegotti**  
Guincho de Coluna - 32536  
A Vista R\$ 2.207,90 ou em

**10x SEM ENTRADA**  
**239,99**  
Total: R\$ 2.399,90

- Capacidade: 200kg
- c/motor 1,25cv
- Trifásico

**CARBOGRAFITE**  
Cinto de Segurança Mod.CG750 Tipo Paraquedista c/ Talabarte  
222840 A Vista (un.) R\$ 39,99

**CARBOGRAFITE**  
Óculos de segurança 102499  
A Vista (un.) R\$ 3,19

• Mod. Spectra2000 incolor

**NOVEL**  
Capacetes de Segurança c/ Carneira Branco / Laranja / Verde / Vermelho / Amarelo / Azul - 440560/ 746630/ 746649/ 746657/ 746665/ 746673  
A Vista R\$ 4,99

**MOMFORT**  
Colher de pedreiro - 311968  
A Vista R\$ 10,99

• Tipo: Gota / 9"

**MOMFORT**  
Desempenadeira Dentada 92460 A Vista R\$ 5,99

**MOMFORT**  
Escala Métrica de Plástico 137660 A Vista R\$ 2,79

• 1m

**MONFORT**  
Espatulas Lisas c/ Cabo Plástico 288165 A Vista R\$ 2,49

- 40mm

**PROTSPRAY**  
Conjunto p/ Motoqueiro 585999  
A Vista R\$ 54,99

• Tamanho G / Preto

**PREÇO A BASE DE TROCA**

**HELIAH**  
Bateria Automotiva F55DD/ 60DD F55DE/ 60DE 2818/2819 - A Vista R\$ 183,90 ou em

**10x SEM ENTRADA**  
**19,99**  
Total: R\$ 199,90

- 60 Ampéres
- 12V

**METASUL**  
Carrinho Mão Caçamba Plástica Pneu/Câmara 60L 119766 A Vista R\$ 79,99 ou em

**10x SEM ENTRADA**  
**8,70**  
Total: R\$ 86,95

**METASUL**  
Caixa Plástica p/ Concreto 20L - 116753 A Vista R\$ 5,49

**METASUL**  
Caixas p/ Massa 160L 27283 A Vista (un.) R\$ 84,99

**METASUL**  
Caixas p/ Massa 50L 27281 A Vista (un.) R\$ 29,99

**METASUL**  
Caixas p/ Massa 350L 27282 A Vista (un.) R\$ 149,99

**BR TOOLS**  
Carrinho de Mão Tipo Jirica - 17968  
A Vista R\$ 229,90 ou em

**10x SEM ENTRADA**  
**24,99**  
Total: R\$ 249,90

- Caçamba metálica
- Pneu-câmara
- Capacidade: 70litros

**BR TOOLS**  
Carrinho de Mão - 17969  
A Vista R\$ 459,90 ou em

**10x SEM ENTRADA**  
**49,99**  
Total: R\$ 499,90

- Caçamba metálica
- Pneu-câmara
- Capacidade: 140litros

**BR TOOLS**  
Carro de Armazém - 10058  
A Vista R\$ 128,70 ou em

**10x SEM ENTRADA**  
**13,99**  
Total: R\$ 139,90

- Capacidade de carga: 200kg

**GRADE**

\*CARRO E GRADE VENDIDOS SEPARADAMENTE

**BR TOOLS**  
Carro Plataforma em Madeira - 10055  
A Vista R\$ 459,90 ou em

**10x SEM ENTRADA**  
**49,99**  
Total: R\$ 499,90

- Capacidade de carga: 600kg
- Dimensões: Compr.:150cm Larg.: 80cm

**MOTOMIL**  
Compressor de ar industrial - 34034  
A Vista R\$ 2.897,90 ou em

**10x SEM ENTRADA**  
**314,99**  
Total: R\$ 3.149,90

- Mod. CMV-20/200 c/motor 5.0hp • Pressão máx.:140lb/pol2 - 1 estágio
- Volume interno do reservatório: 200litros

**FERRARI**  
Serra Multi Função 26365 A Vista R\$ 965,90 ou em

**10x SEM ENTRADA**  
**104,99**  
Total: R\$ 1.049,90

Mod. MFTL c/ motor 3/4cv monof.

**Pinador pneumático - 22980**  
A Vista R\$ 183,90 ou em

**10x SEM ENTRADA**  
**19,99**  
Total: R\$ 199,90

- Mod. PI-PF/32 • Capacidade: 100pinos
- Pressão de trabalho:90lb/pol2(min.)- 110lbf
- pol2Consumo (por acionamento): 0,65L/ac

**ICEL**  
Multímetros Digital - 118155  
A Vista R\$ 17,99

- Mod. IK1000A

**ICEL**  
Multímetros Digital - 231968  
A Vista R\$ 82,70 ou em

**10x SEM ENTRADA**  
**8,99**  
Total: R\$ 89,90

- Mod. MD-5770

**ICEL**  
Alicate Amperímetro Digital - 713068  
A Vista R\$ 54,99

- Mod. AD-9901

**TOYO**  
Ferro Elétrico p/ Solda 138786 A Vista R\$ 12,79

- Mod. Ts40 40watts

**GARTHEN**  
Modelo Eb260 c/ Motor 25,4CC / 2 Tempos - 23716  
A Vista R\$ 459,90 ou em

**10x SEM ENTRADA**  
**49,99**  
Total: R\$ 499,90

- Mod. EB-260 c/ Motor 2,54CC 2 Tempos

**CONVÊNIO BNDES**

Financie suas compras com cartão BNDES

Parcela mínima de R\$ 100,00

**Parcele em até 48 vezes**

\*Taxa de juros **0,17%** de juros ao mês.

\*Válido somente para produtos creditados pela Loja Brecht, no site do BNDES.

**CONVÊNIO BANCO DO BRASIL**

Destinado a pessoa física, correntista do Banco do Brasil (Cartão Visa)

**02 a 60 meses**

**Financiamento até 50 mil**

\*Taxa de juros de 1,66% A.M a 3,13% A.M.

\*Sujeito a consulta no site

\*Taxa sob responsabilidade da instituição bancária.

**CONVÊNIO CONSTRUCARD FGTS**

Pague em até 120 meses

**Financiamento em até R\$ 25 mil**

Taxa de juros é definida conforme renda familiar bruta

- \*De R\$ 465,00 até 2.325,00 = 5% ao ano + TR
- \*De 2.325,01 até 2.790,00 = 6% ao ano + TR
- \*De 2.790,01 até 3.900,00 = 8,16% ao ano + TR

\*Sujeito a consulta no site

**CONVÊNIO CONSTRUCARD CAIXA**

Pague em até 60 meses

**Financiamento em até R\$ 180 mil**

\*Taxa 1,57% a.m + TR

\*Sujeito a consulta no site

Ofertas Válidas de 01/04/2010 a 21/04/2010



# MÁQUINAS E FERRAMENTAS



**BOSCH**  
Esmerilhadeira Industrial - 4632  
A Vista R\$ 367,90 ou em  
**10x SEM ENTRADA 39,99**  
Total: R\$ 399,90  
• Não acompanha maleta



**BOSCH**  
Discos de Corte (com duas telas) G30 - 143551  
A Vista (un.) R\$ 4,49  
• Aplicação Inox • 180x3x22.2



**BOSCH**  
Discos de Corte (com duas telas) G30 - 143546  
A Vista R\$ 4,99  
• Aplicação: metal • 230x3.2x22.2

Discos de Corte (com duas telas) G30 - 143549  
A Vista R\$ 2,39  
• Aplicação: metal • 115x3.2x22.2



**BOSCH**  
Discos de Desbaste (com três telas) A24 - 143563  
A Vista (un.) R\$ 2,79  
• Aplicação Metal • 115x4.8x22.2



**BOSCH**  
Discos Flap de Fibra G40 - 185097  
A Vista R\$ 7,99  
• 115mm • Curvo

Discos Flap de Fibra G40 - 185088  
A Vista R\$ 7,99  
• 115mm • Reto  
• Especialmente indicado para processar aço inoxidável, aço, ferro fundido e chpa de aço. Potentes, graças ao tratamento especial de zircônio-alumina. Capacidade de desbaste sempre elevada com uma longa vida útil. Disco de lixa em lamelas sobre prato de base em fibra de vidro



**BOSCH**  
Martetele Hammer SDS-Plus 11004  
A Vista R\$ 413,90 ou em  
**10x SEM ENTRADA 44,99**  
Total: R\$ 449,90



**BOSCH**  
Martetele Hammer SDS-Plus 28891  
A Vista R\$ 505,90 ou em  
**10x SEM ENTRADA 54,99**  
Total: R\$ 549,90



**BOSCH**  
Broca SDS-Plus 143119  
A Vista R\$ 8,49  
• 6 x 110mm • MOD. 54



**BOSCH**  
Martetele Hammer SDS-Max 11004  
A Vista R\$ 1.655,90 ou em  
**10x SEM ENTRADA 179,99**  
Total: R\$ 1799,90



**BOSCH**  
Martetele Hammer SDS-Max 118279  
A Vista R\$ 2.437,90 ou em  
**10x SEM ENTRADA 264,99**  
Total: R\$ 2.649,90



**BOSCH**  
Motor p/ Vibrador de Imersão GVC20EX 141289  
A Vista R\$ 689,90 ou em  
**10x SEM ENTRADA 74,99**  
Total: R\$ 749,90



**BOSCH**  
Mangote p/ Vibrador de Imersão 145388  
A Vista R\$ 459,90 ou em  
**10x SEM ENTRADA 49,99**  
Total: R\$ 499,90



**BOSCH**  
Mangote p/ Vibrador de Imersão 141611  
A Vista R\$ 597,90 ou em  
**10x SEM ENTRADA 64,99**  
Total: R\$ 649,90



**BOSCH**  
Serra Circular Industrial p/ Mármore 1548 - 345777  
A Vista R\$ 228,99 ou em  
**10x SEM ENTRADA 24,89**  
Total: R\$ 248,91



**SKIL**  
Furadeira Hobby de Impacto - 17144  
A Vista R\$ 73,50 ou em  
**10x SEM ENTRADA 10,99**  
Total: R\$ 79,90



**SKIL**  
Mod. 6652 / 500watts / Mandril: 10mm(3/8") / Capacidade: 10mm(concreto) 10mm(aço) - 20mm(madeira)



**SKIL**  
Furadeira Profissional de Impacto - 30638  
A Vista R\$ 119,50 ou em  
**10x SEM ENTRADA 12,99**  
Total: R\$ 129,90



**SKIL**  
Mod. 6455 Eletrônica e Reversível • 550watts • Mandril: 1/2" • Capacidade: 10mm(aço) 25mm(madeira) 13mm(concreto)



**SKIL**  
Furadeira / Parafusadeira Profissional à bateria - 28113  
A Vista R\$ 183,90 ou em  
**10x SEM ENTRADA 19,99**  
Total: R\$ 199,90



**BOSCH**  
Furadeira Industrial de Impacto 12134  
A Vista R\$ 206,90 ou em  
**10x SEM ENTRADA 22,49**  
Total: R\$ 224,90



**BOSCH**  
Mod. 113D.5 Eletrônica e Reversível • 600watts • Mandril: 1/2" • Capacidade: 10mm(aço) 13mm(concreto)



**BOSCH**  
Parafusadeira / Furadeira Industrial à Bateria 1918L - 672965  
A Vista R\$ 206,90 ou em  
**10x SEM ENTRADA 22,49**  
Total: R\$ 224,90



**BOSCH**  
Parafusadeira Industrial à Bateria - 16668  
A Vista R\$ 183,90 ou em  
**10x SEM ENTRADA 19,99**  
Total: R\$ 199,90



**BOSCH**  
Mod. 19A2 c / 1Bateria • Eletrônica e Reversível



**BOSCH**  
Serra Tico-Tico Industrial 1281.7 242561  
A Vista R\$ 275,90 ou em  
**10x SEM ENTRADA 29,99**  
Total: R\$ 299,90



**BOSCH**  
Lâmina de Serra Tico-Tico - 163770  
A Vista R\$ 0,99  
• Mod. T144D • HCS, Cruzado, Afiado • Madeira macia (5 a 50mm) • Placas de aglomerado e de fibras



**BOSCH**  
Lâmina de Serra Circular - 362221  
A Vista R\$ 128,70



**BOSCH**  
Serra de Corte Rápido Industrial p/ Metais - 6266  
A Vista R\$ 551,90 ou em  
**10x SEM ENTRADA 59,99**  
Total: R\$ 599,90



• Mod. 1B17.OE0 • 2000 Watts • Rotações por Minuto: 3.500rpm • Diâmetro do Disco: 355x25,4mm • Capacidade de Corte (larg x pros): 175x118mm



**BOSCH**  
Retificadora Industrial Reta 1215 - 100498  
A Vista R\$ 597,90 ou em  
**10x SEM ENTRADA 64,99**  
Total: R\$ 649,90



**BOSCH**  
Tupia industrial laminadora 9876  
A Vista R\$ 367,50 ou em  
**10x SEM ENTRADA 39,99**  
Total: R\$ 399,90



• Mod. 160A • 600watts • Rotações: 33.000min-1 • Diâm. Fresa: 6 - 8mm



**BOSCH**  
Chave de Impacto S-Line Pneumática Mod. 7450.628 - 612066  
A Vista R\$ 321,90 ou em  
**10x SEM ENTRADA 34,99**  
Total: R\$ 349,90



**Makita**  
Mod. HP1630K C/Maleta • Eletrônica e Reversível • 710watts / Mandril: 1/2" • Capacidade: 13mm(aço) - 30mm(madeira) - 16mm(concreto)



**Makita**  
Furadeira Industrial de Impacto - 761428  
A Vista R\$ 275,90 ou em  
**10x SEM ENTRADA 29,99**  
Total: R\$ 299,90



**Makita**  
Furadeira de Impacto Industrial Hp1620 450075  
A Vista R\$ 206,90 ou em  
**10x SEM ENTRADA 22,49**  
Total: R\$ 224,90



• 650 Watts • Eletrônica e Reversível • Mandril: 13mm (1/2") • Capacidades: Concreto 16mm (5/8") Aço 13mm (1/2") Madeira 30mm (1.3/16")



**Makita**  
Furadeira/Parafusadeira Industrial à Bateria - 728072  
A Vista R\$ 459,90 ou em  
**10x SEM ENTRADA 49,90**  
Total: R\$ 499,90



**Makita**  
Serra Circular p/ Madeira MSS700 Profissional - 666780  
A Vista R\$ 275,90 ou em  
**10x SEM ENTRADA 29,99**  
Total: R\$ 299,90



• Mod. MDF450DWE C/Maleta • 18Volts • Torque máx.: 21Nm(pesado) • 14Nm(leve) • Capacidade: 13mm(aço)- 28mm(madeira) • Parafuso para madeira: 6,0mm x 75mm



**Makita**  
Furadeira/Parafusadeira Industrial à Bateria 761456  
A Vista R\$ 551,90 ou em  
**10x SEM ENTRADA 59,99**  
Total: R\$ 599,90



• Mod. 6271DWPETC C/Maleta 82 ferramentas e 2 baterias • 12Volts • Capacidade: 10mm(aço) - 25mm(madeira)



**Makita**  
Furadeira/Parafusadeira Industrial à Bateria DF030DWE - 761422  
A Vista R\$ 367,90 ou em  
**10x SEM ENTRADA 39,99**  
Total: R\$ 399,90



• Mod. Hg6002 • Potência: 1800watts (alta) - 900watts (baixa) • Fluxo de ar: 520l/m (alta) - 265l/m(baixa) • Temperatura: 600° (alta) - 400°(baixa)



**Makita**  
Soprador Térmico Industrial - 623570  
A Vista R\$ 128,70 ou em  
**10x SEM ENTRADA 13,99**  
Total: R\$139,90



## BREITHAUPT LOJAS

# BRIDGESTONE Firestone

Os campeões das pistas rodam também no seu carro

Ofertas Válidas de 01/04/2010 a 21/04/2010.  
Acervo: Biblioteca Pública SC - Hemeroteca Digital Catarinense



# JORNAL DE OFERTAS ELETROMÓVEIS

O SEU GUIA DE BOAS COMPRAS



Cozinha CADORIN  
19940 / 19936 / 19937  
19938 / 19939 / 19935  
A Vista R\$ 989,90 ou em  
**10x R\$ 98,99**  
SEM ENTRADA SEM JUROS  
Total: R\$ 989,90

- 1 Americano 120 Vitória BR
- 2 Americano Canto 070 Vitória BR
- 3 Balcão Pia 120 Vitória BR Vitória BR
- 4 Balcão Canto 070 Vitória BR
- 5 Painel 200 Vitória BR
- 6 Kit Cristaleira 060 Vitória BR



CADORIN  
Balcão Pia 120 Flex  
BR - 27862  
A Vista R\$ 179,90 ou em  
**10x R\$ 17,99**  
SEM ENTRADA SEM JUROS  
Total: R\$ 179,90



VIERO  
Mesa c/ 6 Cadeiras 157x80 Napolil BR  
17669 A Vista R\$ 499,90 ou em  
**10x R\$ 49,99**  
SEM ENTRADA SEM JUROS  
Total: R\$ 499,90



FRANKE  
Pia 120x53x12 8618 - 306764  
A Vista R\$ 74,90 ou em  
**5x R\$ 16,29**  
SEM ENTRADA SEM JUROS  
Total: R\$ 81,45



BRITÂNIA  
MOEDOR CARNE  
ELÉTRICO - 11235  
A Vista R\$ 289,90 ou em  
**15x R\$ 23,89**  
SEM ENTRADA SEM JUROS  
Total: R\$ 358,35



ARNO  
Liquidificador BAC3 213509  
A Vista R\$ 114,90 ou em 10  
Pgts no Cartão Breithaupt  
R\$ **9,49**  
SEM ENTRADA SEM JUROS  
Total: R\$ 142,35



ARNO  
Batedeira Agili Sx10 510065  
A Vista R\$ 94,90 ou em 10  
Pgts no Cartão Breithaupt  
R\$ **12,09**  
SEM ENTRADA SEM JUROS  
Total: R\$ 120,90



BRITÂNIA  
Fritadeira Frita-fácil  
347729 A Vista R\$ 159,90  
ou em 15 Pgts no  
Cartão Breithaupt  
R\$ **13,19**  
SEM ENTRADA SEM JUROS  
Total: R\$ 197,85



BRITÂNIA  
Sanduicheira Elétrica  
Bello Pane - 504420  
A Vista R\$ 54,90 ou em  
**5x R\$ 11,99**  
SEM ENTRADA SEM JUROS  
Total: R\$ 59,95

BRITÂNIA  
Cafeteira Elétrica NCP14 - 703795  
A Vista R\$ 49,90 ou em 5 Pgts (1+4x)  
R\$ **10,89**  
SEM ENTRADA SEM JUROS  
Total: R\$ 54,45  
• Capacidade:  
14 Cafezinhos



vicini  
Máquina de Cortar  
Cabelo CPV620 19012  
A Vista R\$ 34,95  
ou em 5 Pgts (1+4x)  
R\$ **6,99**  
SEM ENTRADA SEM JUROS  
Total: R\$ 34,95



TAIFF  
Secador Smart  
796141 A Vista  
R\$ 79,90 ou em  
**5x R\$ 17,39**  
SEM ENTRADA SEM JUROS  
Total: R\$ 86,95



vicini  
Vaporizador de Roupas  
Comp VCL003 - 25239  
A Vista R\$ 89,90 ou em  
**10x R\$ 11,49**  
SEM ENTRADA SEM JUROS  
Total: R\$ 114,90



ARNO  
Ferro Elétrico Vapor  
Ultragloss FTC  
525142  
A Vista R\$ 134,90 ou em  
**15x R\$ 11,09**  
SEM ENTRADA SEM JUROS  
Total: R\$ 166,35



Electrolux  
Aspirador Pó / Água - 751288  
A Vista R\$ 279,90 ou em  
15 Pgts no Cartão Breithaupt  
**15x R\$ 22,99**  
SEM ENTRADA SEM JUROS  
Total: R\$ 344,88



vicini  
Aspirador Pó VC - 29778  
A Vista R\$ 139,90 ou em  
**10x R\$ 13,99**  
SEM ENTRADA SEM JUROS  
Total: R\$ 139,90



BRITÂNIA  
Massageador Infra  
Relax - 11025  
A Vista R\$ 94,90 ou em  
**10x R\$ 12,09**  
SEM ENTRADA SEM JUROS  
Total: R\$ 120,90  
• Alivia Tensões  
• Reduz a Fadiga



BRITÂNIA  
Massageador Aqua Foot  
11027  
A Vista R\$ 184,90 ou em  
**10x R\$ 23,59**  
SEM ENTRADA SEM JUROS  
Total: R\$ 235,90



CLASSIC  
Tabua Passar Roupas  
TB 035 - 744361  
A Vista R\$ 34,95 ou em  
**5x R\$ 7,59**  
SEM ENTRADA SEM JUROS  
Total: R\$ 37,95



SASAJACA  
Mesa c/ 2 Bancos  
2,20m Angelin - 280855  
A Vista R\$ 999,99 ou em  
**10x R\$ 99,99**  
SEM ENTRADA SEM JUROS  
Total: R\$ 999,90  
• Cadeiras não incluídas



SASAJACA  
Cadeira em Angelin - 449904  
(un.) A Vista R\$ 159,90 ou em  
**10x R\$ 15,99**  
SEM ENTRADA SEM JUROS  
Total: R\$ 159,90



SÃO CARLOS  
Forração Mil 3,50mm  
215791/230423/215732/  
215740 A Vista R\$ 13,99 (un.)  
ou em **1,39** (m²)  
SEM ENTRADA SEM JUROS  
Total: R\$ 13,99

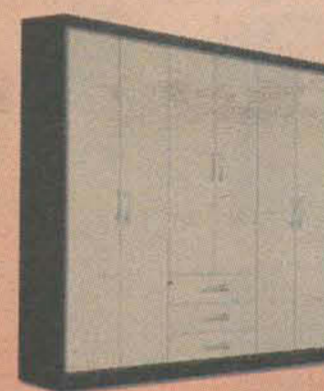

ARAPLAC  
Roupeiro 6 portas Roma 18436  
TB/BR / TB/MP - 23621  
A Vista R\$ 279,90 ou em  
**10x R\$ 27,99**  
SEM ENTRADA SEM JUROS  
Total: R\$ 279,90  
Corredilha Metálica  
**Super Oferta**



MOVELCOM  
Beliche Pati 6x6  
IMB - 35979  
A Vista R\$ 249,90 ou em  
**24x R\$ 14,59**  
SEM ENTRADA SEM JUROS  
Total: R\$ 350,16



ECOFLEX  
Colchão 088x17 D33  
ROMA - 20260  
A Vista R\$ 349,90 ou em  
**10x R\$ 34,99**  
SEM ENTRADA SEM JUROS  
Total: R\$ 349,90

ECOFLEX  
Colchão 138x17 D33  
ROMA - 20260  
A Vista R\$ 499,90 ou em  
**10x R\$ 49,99**  
SEM ENTRADA SEM JUROS  
Total: R\$ 499,90



Colchão Box 088x188 Habitual - 823697/  
823700 A Vista R\$ 699,90 ou em

**15x R\$ 57,49**  
SEM ENTRADA SEM JUROS  
Total: R\$ 862,90

**MOLAS ENSACADAS  
PILLOW TOP**

Colchão Box 138x188 Habitual - 823698/  
754677 A Vista R\$ 899,90 ou em

**15x R\$ 73,99**  
SEM ENTRADA SEM JUROS  
Total: R\$ 2.108,80

Colchão Box  
158x188 Habitual  
754670/823699  
A Vista  
R\$ 929,90 ou em

**15x R\$ 87,09**  
SEM ENTRADA SEM JUROS  
Total: R\$ 1.305,99



HB  
Rack Berlin 5500 TB/BR  
- 464166/25527  
A Vista R\$ 279,90 ou em  
**10x R\$ 27,99**  
SEM ENTRADA SEM JUROS  
Total: R\$ 279,90



POLITORNO  
Escrivaninha  
100597/100497  
TB/BR - 24780  
A Vista R\$ 499,90 ou em  
**10x R\$ 49,99**  
SEM ENTRADA SEM JUROS  
Total: R\$ 499,90



ESTOSUL  
Cj Est 3-2 Apollo B97 VD - 36171  
A Vista R\$ 1299,90 ou em  
**10x R\$ 129,99**  
SEM ENTRADA SEM JUROS  
Total: R\$ 1299,90

Ventilador Teto 3pas  
Comerc BR - 161907  
A Vista R\$ 64,90 ou em

**10x R\$ 8,29**  
SEM ENTRADA SEM JUROS  
Total: R\$ 82,90



Ventilador Teto 3pas  
Comerc PR - 196503  
A Vista R\$ 64,90 ou em

**10x R\$ 8,29**  
SEM ENTRADA SEM JUROS  
Total: R\$ 82,90

Ventilador Teto 3pas  
Comerc CZ - 166619  
A Vista R\$ 64,90 ou em

**10x R\$ 8,29**  
SEM ENTRADA SEM JUROS  
Total: R\$ 82,90



Ventilador Teto 3pas  
Sunny TB - 626661  
A Vista R\$ 119,90 ou em  
**9,89**  
SEM ENTRADA SEM JUROS  
Total: R\$ 148,35



Electrolux  
Split 07000 F PE07F /  
PI07F (Conjunto) - 26721  
A Vista R\$ 929,90 ou em  
**24x R\$ 54,19**  
SEM ENTRADA SEM JUROS  
Total: R\$ 1300,56  
• Frio • Classe A  
em Consumo

Electrolux  
Split 07000 Q/I Pe07r  
/pi07r (Conjunto) - 26721  
A Vista R\$ 1.099,90 ou em  
**24x R\$ 64,09**  
SEM ENTRADA SEM JUROS  
Total: R\$ 1538,36  
• Quente / Frio • Classe A  
em Consumo



ELGIN  
Split 09000 F SRF9000 - 26738  
A Vista R\$ 999,90 ou em  
**24x R\$ 58,19**  
SEM ENTRADA SEM JUROS  
Total: R\$ 1.396,56  
• Classe A • Frio

**Garantia Mais +**

produtos com até  
3 anos de garantia  
pergunte ao vendedor



Consul

**Consul**  
Refrigerador CRC28EB - 6705  
À Vista R\$ 849,90 ou em  
**10x SEM ENTRADA SEM JUROS** **84,99**  
Total: R\$ 849,90  
**254 LITROS**

**Consul**  
Refrigerador Duplex 450L  
CRD48EB Branco - 818284  
À Vista R\$ 1.779,90 ou em  
**10x SEM ENTRADA SEM JUROS** **179,99**  
Total: R\$ 1.799,90  
**450 LITROS**

**Consul**  
Freezer Vertical 231L  
CVU26D À Vista R\$ 1.399,90 ou em  
**10x SEM ENTRADA SEM JUROS** **139,99**  
Total: R\$ 1.399,90  
**231 LITROS**

**Consul**  
Freezer Horizontal 526L CHB53C  
530859 À Vista R\$ 1.699,90 ou em  
**10x SEM ENTRADA SEM JUROS** **169,99**  
Total: R\$ 1.699,90  
**526 LITROS**

**Consul**  
Lavadora Maré Super  
10kg CWL10B - 552400  
À Vista R\$ 1.299,90 ou em  
**10x SEM ENTRADA SEM JUROS** **129,99**  
Total: R\$ 1.299,90  
**10 KG**

**Continental**  
Refrigerador Duplex  
458L RDV48 BR - 11271  
À Vista R\$ 1.699,90 ou em  
**10x SEM ENTRADA SEM JUROS** **169,99**  
Total: R\$ 1.699,90  
**458 LITROS**

**Electrolux**  
Refrigerador Duplex  
260L DC34A - 34232  
À Vista R\$ 1.099,90 ou em  
**10x SEM ENTRADA SEM JUROS** **109,99**  
Total: R\$ 1.099,90  
**260 LITROS**

**Electrolux**  
Lavadora 12 kg  
Turbo LTE12  
5635 À Vista R\$ 1.499,90 ou em  
**10x SEM ENTRADA SEM JUROS** **149,99**  
Total: R\$ 1.499,90  
**12 KG**

**mueller**  
Lavadora  
Fibra Plus BR  
103020 À Vista R\$ 639,90 ou em  
**10x SEM ENTRADA SEM JUROS** **63,90**  
Total: R\$ 639,90  
**4 KG**

**WANKE**  
Lavadora  
Tradicional  
5 kg c/ Timer  
155618 À Vista R\$ 599,90 ou em  
**10x SEM ENTRADA SEM JUROS** **59,99**  
Total: R\$ 599,90  
**5 KG**

**mueller**  
Centrifuga de Roupas  
10,5kg Soft - 215483  
À Vista R\$ 349,90 ou em  
**10x SEM ENTRADA SEM JUROS** **34,99**  
Total: R\$ 349,90  
**10,5 KG**  
•Alça p/ Transporte  
•Sistema de Trava de Segurança  
•Cesto Interno de Fácil Escoamento de Água

**WANKE**  
Centrifuga Roupas 10kg  
Sonare 14267 À Vista R\$ 399,90 ou em  
**10x SEM ENTRADA SEM JUROS** **39,99**  
Total: R\$ 399,90  
**10 KG**  
AVISA O INÍCIO E O FIM DO PROCESSO DE CENTRIFUGAÇÃO POR MEIO DE UM SINAL SONORO.

**Fischer**  
Secadora de Roupas  
Amiga 4kg - 176579  
À Vista R\$ 259,90 ou em  
**10x SEM ENTRADA SEM JUROS** **25,99**  
Total: R\$ 259,90  
**4 KG**

**TAIFF**  
Prancha Red Ion - 9589  
À Vista R\$ 128,90 ou em  
**10x SEM ENTRADA SEM JUROS** **12,89**  
Total: R\$ 128,90  
•Dupla Cerâmica  
•Gera Ions Negativos  
•Leve e Compacto  
•Alisa e Modela

**Panasonic**  
Câmera Digital 10MP DMCFS42  
RS 26506/25505 À Vista R\$ 599,90 ou em  
**10x SEM ENTRADA SEM JUROS** **59,99**  
Total: R\$ 599,90

**PHILIPS**  
TVC 32" LCD  
32PFL3404/78  
17373 À Vista R\$ 1.899,90 ou em  
**10x SEM ENTRADA SEM JUROS** **189,99**  
Total: R\$ 1.899,90

**PHILIPS**  
DVD Player c/ DVD DVP3360KX/78  
20681 À Vista R\$ 249,90 ou em  
**10x SEM ENTRADA SEM JUROS** **24,99**  
Total: R\$ 249,90  
**DIVX HDMI**

**BRITÂNIA**  
Dvd Player c/ Ripping Fama 6P  
17257 À Vista R\$ 139,90 ou em  
**10x SEM ENTRADA SEM JUROS** **13,99**  
Total: R\$ 139,90  
**USB**  
FUNÇÃO KARAOKE C/ PONTEIRAÇÃO

**PHILCO**  
DVD Player Game  
PH170 c/ Ripping - 19527  
À Vista R\$ 199,90 ou em  
**10x SEM ENTRADA SEM JUROS** **19,99**  
Total: R\$ 199,90

**intelbras**  
Telefone TC500  
Gráfico/Pérola  
153970 166813  
À Vista R\$ 38,07 ou em  
**3x SEM JUROS** **12,69**  
Total: R\$ 38,07

**PHILCO**  
Rádio Portátil c/ Cd Mp3 PB120N - 10388  
À Vista R\$ 199,90 ou em  
**10x SEM ENTRADA SEM JUROS** **19,99**  
Total: R\$ 199,90  
•Mp3  
•USB  
•Entrada Aux.

**PONERADIO**  
Rádio Portátil  
5FXS AM/FM  
CRP61 - 36159  
À Vista R\$ 129,90 ou em  
**10x SEM ENTRADA SEM JUROS** **12,99**  
Total: R\$ 129,90  
•Portátil • 5 Faixas • AM/FM • Ondas Curtas e Médias • Entrada Auxiliar p/ MP3/Ipod • Pilha e Luz.

**Pioneer**  
Auto Rádio c/ CD DEH1280MP  
MP3 - 34418 À Vista R\$ 299,90 ou em  
**10x SEM ENTRADA SEM JUROS** **29,99**  
Total: R\$ 299,90

**Pioneer**  
Auto Rádio c/ CD DEH2280UB  
MP3 - 33990 À Vista R\$ 379,90 ou em  
**10x SEM ENTRADA SEM JUROS** **37,99**  
Total: R\$ 379,90

**NORION**  
CPU Premier HD320/2GB  
LINUX - 26536  
À Vista R\$ 999,90 ou em  
**10x SEM ENTRADA SEM JUROS** **99,99**  
Total: R\$ 999,90

**PHILCO**  
Note PHN14114 250HD/2GB/  
CAM/14.1 PT - 35273  
À Vista R\$ 1.389,90 ou em  
**10x SEM ENTRADA SEM JUROS** **138,99**  
Total: R\$ 1.389,90

**Fischer**  
Fogão 4 Bocas Mesa  
Vidro PR 15195713  
160773 À Vista R\$ 449,90 ou em  
**10x SEM ENTRADA SEM JUROS** **44,99**  
Total: R\$ 449,90

**Electrolux**  
Fogão 4bocas  
Celebrate 56sp  
16307À Vista R\$ 1.099,90 ou em  
**10x SEM ENTRADA SEM JUROS** **109,99**  
Total: R\$ 1.099,90

**mueller**  
Fogão 4 Bocas Moderatto  
c/ Válvula Branco - 471082  
À Vista R\$ 299,90 ou em  
**10x SEM ENTRADA SEM JUROS** **29,99**  
Total: R\$ 299,90  
**FORNO AUTOLIMPANTE**

**mueller**  
Forno Elétrico 44L  
Sonetto - 560033  
À Vista R\$ 379,90 ou em  
**10x SEM ENTRADA SEM JUROS** **37,99**  
Total: R\$ 379,90  
**44 LITROS**

**Panasonic**  
Forno Micro 28L NN-ST568WRUK  
820486 À Vista R\$ 359,90 ou em  
**10x SEM ENTRADA SEM JUROS** **35,99**  
Total: R\$ 359,90  
**28 LITROS**

**Fischer**  
Forno Elétrico Grill 1323/5684  
158014 À Vista R\$ 399,90 ou em  
**10x SEM ENTRADA SEM JUROS** **39,99**  
Total: R\$ 399,90  
**44 LITROS**

**BRASFORMA**  
Suporte p/ Forno  
Microondas  
SBR3.6 127598  
À Vista R\$ 33,95 ou em  
**5x SEM JUROS** **6,79**  
Total: R\$ 33,95

**norman**  
Bicicleta R26  
18V Big Rider  
8960 / 8946 / 8959  
À Vista R\$ 469,90 ou em  
**10x SEM ENTRADA SEM JUROS** **46,99**  
Total: R\$ 469,90  
•Preta / Vermelha  
•Preta / Prata  
•Preta / Laranja

**norman**  
Bicicleta R26 18V  
Fantasy Vermelha/  
Branca 756491  
À Vista R\$ 369,90 ou em  
**10x SEM ENTRADA SEM JUROS** **36,99**  
Total: R\$ 369,90

**Fischer**  
Bicicleta Runner  
SXM/SXF 507576/  
3378 527800/ 5719/  
3954 - À Vista R\$ 259,90 ou em  
**10x SEM ENTRADA SEM JUROS** **25,99**  
Total: R\$ 259,90

Ofertas Válidas de 01/04/2010 a 21/04/2010.

BREITHAUPT LOJAS



**MATERIAIS DE CONSTRUÇÃO**

**MÁQUINAS E FERRAMENTAS**

**ELETROMÓVEIS**



**Decor**  
Tinta Acrilica Fosca  
18L Branca - 2630  
À Vista R\$ 89,99 ou em  
**10x SEM ENTRADA** **9,78**  
Total: R\$ 97,82



**Decor**  
Lixeira Inox Redonda  
c/ Pedal 12L - 721900  
À Vista  
**49,99**



**Decor**  
Lixeira Inox Oval  
c/ Pedal 5l  
34097 À Vista  
**59,99**



**Decor**  
Porta Escova Inox Lisa  
26020 À Vista  
**19,99**



**Decor**  
Lixeira Inox Acetinada  
Retangular c/ Pedal 24l  
26021 À Vista  
R\$ 199,99 ou em  
**10x SEM ENTRADA** **21,74**  
Total: R\$ 217,38



**Decor**  
Lavatório Apoio A171 Branco  
26314 À Vista  
**149,99**



**Decor**  
Lavatório Apoio  
A005 Branco - 26309  
À Vista  
**269,99**



**Decor**  
Lavatório Apoio A016 Branco  
26312 À Vista  
**339,99**



**Decor**  
Piso 43x43 A Medina  
Gris - 34025  
À Vista (m²)  
**9,99**



**PORCELANATO**

**Decor**  
Piso 60x60 A Porcelanato  
Polido 60D001C - 35677  
À Vista (m²)  
**39,99**



**efco**  
Roçadeira Lateral  
à Gasolina  
Mod. Stark 25 - 528167  
À Vista R\$ 735,90 ou em  
**10x SEM ENTRADA** **79,99**  
Total: R\$ 799,90  
• 0,8KW • 25,4 cc • 1,0 hp  
• Cilindrado 26cm²



**efco**  
Máquina à Gasolina  
de Cortar Grama - 33264  
À Vista R\$ 735,90 ou em  
**10x SEM ENTRADA** **79,99**  
Total: R\$ 799,90  
• Mod. Lr47 c/ m  
• 4,0hp-4 tempos  
• s/ Recolhedor  
• Faixa de Corte: 46cm



**efco**  
Motosserra Elétrica  
Mod. EF1800E - 740236  
À Vista R\$ 399,90 ou em  
**10x SEM ENTRADA** **43,47**  
Total: R\$ 434,68  
• Sabre 16  
• 1700watts



**efco**  
Máquina Elétrica de  
Cortar Grama LR47PE - 6714  
À Vista R\$ 478,30 ou em  
**10x SEM ENTRADA** **51,99**  
Total: R\$ 519,90  
• Faixa de Corte: 46cm  
• c/ Recolhedor  
• c/m 1,0hp  
• Monofásico  
• 1600W



**efco**  
Motosserra à Gasolina  
Mod. 141S - 544650  
À Vista R\$ 781,90 ou em  
**10x SEM ENTRADA** **84,99**  
Total: R\$ 849,90  
• Sabre 16" 39,0cc  
• 2,5hp - 1,8kw  
• 2tempos



**BR MOTORS**  
Motocompressor Hobby  
Mod. BRC8, 8/24L - 10806  
À Vista R\$ 459,90 ou em  
**10x SEM ENTRADA** **49,99**  
Total: R\$ 499,90  
• C/ Motor 2,0hp  
• Pressão Máx.  
120lbf/pol²  
• Volume Interno do  
Reservatório: 24L  
• Monofásico



**BR MOTORS**  
Motocompressor  
Hobby Mod. BRC10/100  
10805 À Vista R\$ 1.379,90  
ou em  
**10x SEM ENTRADA** **149,99**  
Total: R\$ 1.499,90  
• Mod. BRC10/100  
• c/motor 2,5hp  
• Pressão máx.:  
145lbf/pol2 - 10bar  
• Volume interno  
do Reservatório:  
100litros



**BR MOTORS**  
Serra Circular  
Hobby de Bancada  
27434 À Vista  
R\$ 542,70 ou em  
**10x SEM ENTRADA** **58,99**  
Total: R\$ 589,90  
• Mod. BRS10  
• c/motor 1500watts  
monof.  
• Disco de Serra: 10"



**BR MOTORS**  
Aspirador de Pó Profissional  
33521 À Vista R\$ 1.149,90 ou em  
**10x SEM ENTRADA** **124,99**  
Total: R\$ 1.249,90  
• Mod. BRA80/ em Inox /  
60Hz/ 220V/ 70L



**BR TOOLS**  
Pulverizador Costal - 27043  
À Vista R\$ 110,30 ou em  
**10x SEM ENTRADA** **11,99**  
Total: R\$ 119,90  
• Mod. BRP16  
• Capacidade do  
reservatório: 16L



**BR TOOLS**  
Pulverizador - 27041  
À Vista  
R\$ **13,49**  
• Mod. BRP1-Pet  
• Capacidade do  
reservatório: 1,5L

**ENCONTRE AQUI REPRESENTANTES** **BREITHAUPT** mais próximo de você.  
vendas.externas@breithaupt.com.br

Blumenau	3035-1496	Indaial	3394-7663	Jaraguá do Sul	8412-5159	Papanduva	3653-1337	Santa Cecília	3244-0045
Camboriú	3365-4993	Irineópolis	3625-1527	Joinville	8412-3961	Penha	3366-5369	São F. do Sul	3442-2915
Campo Alegre	3632-1244	Itaiópolis	3652-1767	Joinville	8412-5198	Piçarras	3345-4959	Timbó Grande	3252-1616
Canoinhas	3622-0497	Itajaí	9155-3878	Mafra	9996-5351	Pomerode	3387-5418	Três Barras	3623-1196
Corupá	3375-0215	Itajaí	9155-1674	Major Vieira	3655-1629	Rio Negrinho	3644-6806	Ubatuba/Enseada	3442-5454

**Tudo em até 24x**

Cartão Breithaupt Flex

**JORNAL DE OFERTAS**  
O SEU GUIA DE BOAS COMPRAS

OFERTAS VALIDAS DE 04/03/10 A 21/03/10 OU ENQUANTO DURAREM OS ESTOQUES • SALVO ERRO DE IMPRESSÃO • FOTOS MERAMENTE ILUSTRATIVAS. Reservamos-nos o direito de limitar, por cliente, a quantidade dos produtos anunciados. Os acessórios constantes nas fotos não fazem parte da promoção. • 5 Puntos (1 + 4x) e 15 Puntos no Cartão Breithaupt Flex, taxas de 1,48% a.m. • 16 Puntos e 24 Puntos no Cartão Breithaupt Flex, taxas de 1,35% a.m. • Com IOF de 0,24%. Condição válida para o Cartão Breithaupt Flex, crédito sujeito a aprovação.

NOVOS TELEFONES: MARECHAL 3276-9999  
GUMERCINDO 3274-7900

JARAGUÁ DO SUL 3372-9999 / TELEFONDAS 3372-9740 • JOINVILLE 3481-9999 / TELEFONDAS 3481-9900 • CANOINHAS 3621-9999 / TELEFONDAS 3621-9900 • GUARAMIRIM 3376-9999 • SÃO BENTO DO SUL 3626-9999 • MAFRA 3641-9999 • BRUSQUE 3255-9999 • ITAJAÍ 3344-9999 • BALNEÁRIO CAMBORIÚ 3263-9999

ACESSE NOSSO SITE  
[WWW.BREITHAUPT.COM.BR](http://WWW.BREITHAUPT.COM.BR)

**BREITHAUPT**  
SOLAR





PÁSCOA

DIVULGAÇÃO

# DRAMA DE JESUS É RELEMBRADO

Peça, encenada há 15 anos, conta a história da morte e da ressurreição de Cristo

A Páscoa não é só chocolates e coelhinhos. Nas igrejas de todo o mundo, o momento é de reflexão para celebrar o verdadeiro sentido da data.

A Sexta-Feira Santa é o dia em que a igreja cristã recorda a morte e a crucificação de Jesus no Calvário. A última sexta-feira que antecede a Páscoa é marcada nas comunidades com ritos religiosos que intensificam os sinais de fé e esperança.

Na Paróquia São Judas Tadeu, no bairro Água Verde, acontece o teatro da "Paixão, Morte e Ressurreição de Jesus Cristo", com apresentação gratuita. A peça existe há 15 anos e é encenada por cerca de 80 jovens, crianças e adultos da paróquia, com o objetivo de recordar o drama vivido por Jesus, como exemplo de fé,

humildade, amor e doação.

Uma parte da apresentação acontece amanhã, às 19 horas. Encenada durante a noite, a peça inicia dentro da igreja com o julgamento de Jesus e termina na pedreira do lado de fora com a crucificação e morte, contando com efeitos de luzes, fumaça e fogo. Já no sábado, também a partir das 19h, acontece a encenação da Ressurreição, durante a Santa Missa.

De acordo com o diretor geral, Ricardo Tomaselli, a peça inicia com a apresentação da Santa Ceia, seguida do julgamento de Jesus. Na sequência ocorre a via sacra, que é encenada no meio da multidão, onde é mostrado os caminhos percorridos por Jesus, com cenas como o encontro com Maria, as Três Quedas, o enforcamento de Judas até a chegada ao calvário, onde acontece a crucificação e morte de Jesus.

■ Débora Kellner  
debora@ocorreiodopovo.com.br

## Mais de três mil pessoas devem apreciar encenação

São esperadas cerca de três mil pessoas para o evento. "As outras comunidades vêm ver a nossa encenação, pois ela é muito marcante. Por ser uma das mais tradicionais de Jaraguá e muito fiel ao roteiro, a maioria do público se emociona e leva aquela história para o resto da

vida", complementa Ricardo, que dirige a peça há 14 anos. O teatro nasceu com a iniciativa do grupo de jovens e conta hoje com o apoio das demais pastorais, movimentos da paróquia e ajuda de algumas empresas.

Para esse ano, a encenação do Drama do Calvário vai trazer

novidades. A ideia é tentar fazer o teatro se aproximar ainda mais da realidade. "Investimos bastante em efeitos especiais, como luzes. Também vamos ter a ajuda de alguns profissionais em maquiagem. E já ensaiamos há dois meses e meio, para tudo sair perfeito", garante Ricardo.

CÉSAR JUNKES



Grupo teatral da Igreja São Judas Tadeu ensaia há dois meses a peça "Paixão, Morte e Ressurreição de Jesus Cristo"

### SERVIÇO

O QUÊ: Apresentação da peça "Paixão, Morte e Ressurreição de Jesus Cristo"  
QUANDO: Sexta e Sábado, às 19h  
ONDE: Na Paróquia São Judas Tadeu, no bairro Água Verde

“ Por ser uma das mais tradicionais de Jaraguá e muito fiel ao roteiro, a maioria do público se emociona e leva a história para o resto da vida.

RICARDO TOMASELLI,  
DIRETOR DA PEÇA

”





## CRÔNICA

QUINTA-FEIRA

Kelly Erdmann,  
jornalista

SEXTA-FEIRA

Charles Zimmermann,  
escritor

SÁBADO

Carlos Henrique  
Schroeder, escritor

TERÇA-FEIRA

Luiz Carlos Amorim,  
Escritor e editor

QUARTA-FEIRA

Patrícia Moraes,  
jornalista

## Dança das portas

**A**lguém já disse que portas de vidro são, na verdade, perigosas charadas inventadas para causar hematomas e vergonhas em seres alheios? Pois bem, diria eu que sim. Basta o assunto entrar em qualquer roda de conversas, seja em botequim ou à mesa familiar, para um amontoado de causos saírem das memórias tomando conta do ambiente. Suponho: não há no mundo um ser sequer desprovido das tais histórias quase trágicas de tão patéticas (ou vice-versa).

A tia da vizinha da prima do Zé, amigo de infância do marido da Josefa, é uma delas. Dias atrás, a senhora quis começar o dia com pão fresco sobre a mesa. Ela calçou os chinelos e seguiu, tranquila, a caminhar. Ao tentar acessar a padaria, a tal porta a impediu. Ninguém sabe como, mas a dita cuja quase a colocou abaixo imaginando estar aberta. O resultado da trombada foi um par de lentes de óculos quebradas, um galo azul na testa e uma sensação de vergonha coletiva.

Menos dramática, porém, não menos envergonhada é a experiência do João. Ele a contou da última vez que o tema pautou os papos regados a cervejas e sucos de acerola. Em certa manhã, logo cedo, resolveu buscar o jornal na banca. Na noite não havia ingerido nada alcoólico, com fez questão de frisar. Mas, ainda assim, não enxergou a porta do estabelecimento. Até hoje o João jura que ela decidiu permanecer invisível por alguns segundos exclusivamente para lhe

**Nina seguiu o exemplo. Justo ela, aquela mulher calma e elegante que ninguém jamais viu tomando sustos ou cometendo deslizos!**

pregar aquela peça. Ao lado da banca há uma panificadora e, na calçada, uma multidão apreciando o café com os olhos libertos de qualquer comprometimento e fixos nos tropeços ocorridos em volta.

Inspirado pela confissão, Nina seguiu o exemplo. Justo ela, aquela mulher calma e elegante que ninguém jamais viu tomando sustos ou cometendo deslizos! Mas, sim, as portas envidraçadas a concederam, pelo menos, um instante de lapso. E isso é motivo de alívio, porém, de frustração também. Se até a Nina foi pega pelas tais, imagine quem não o foi ou será.

Na semana passada, ela pretendeu entrar em uma das lojas mais abonadas da cidade. Grande, a instalação tem três portas automáticas. Ao se aproximar da primeira, conseguiu manter a elegância quando percebeu a negativa. Continuou caminhando e chegou bem perto da segunda. Nada, absolutamente nenhum movimento, aconteceu. Nesse instante, ela se curvou para frente e para trás em cinco repetidas tentativas de modificar a situação. Desistiu. Quando deu mais dois passos, olhou para dentro e não conseguiu impedir o vermelho nas bochechas. O mundo havia a visto em uma espécie de dança pela abertura de portas. Enquanto isso, a primeira e a terceira se abriram. Pena que não para ela.

■ kellyerdmann@gmail.com

## LANÇAMENTOS

## Darksiders

Alguns demônios passam a perna no céu e no inferno, e desencadeiam o Apocalipse antes do tempo previsto por Deus – a conspiração leva à destruição da Terra e ao extermínio da raça humana. Agora, o herói precisa ir atrás de quem armou para ele. O game não traz grandes inovações – enquanto algumas cenas lembram God of War, outras foram inspiradas em The Legend of Zelda –, mas o destaque fica para os combates frenéticos. Para Xbox 360 e Playstation 3.



## Vampiros em Dallas

Os seres noturnos teriam uma vida quase normal se não fossem os crimes contra vampiros que acontecem no mundo todo. A causa? A descoberta de que o sangue de vampiro é o elixir da juventude e, quando consumido a dois, provoca sensações interessantíssimas. A saga criada por Charlaine Harris combina humor, romance e suspense, envolve personagens simpáticos, diálogos e referências inteligentes – geralmente ligados à cultura pop.

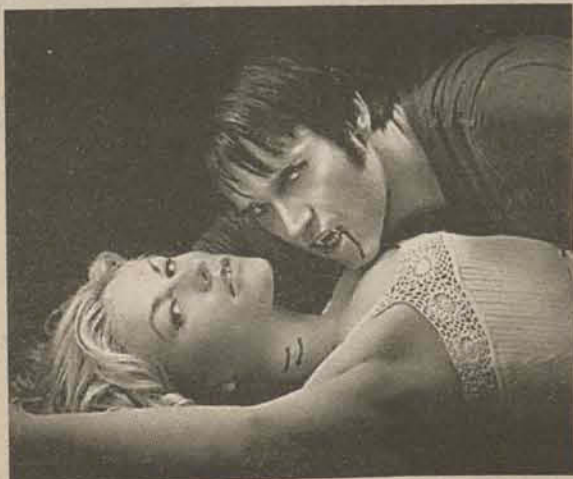

## CINEMA

## JARAGUÁ DO SUL

■ Cine Breithaupt 1  
• Como Treinar o Seu Dragão (Dub) (15h, 17h, 19h, 21h – sex, seg, ter, qua, qui) (13h50, 15h45, 17h40, 19h35, 21h30 – sab, dom, qua)

■ Cine Breithaupt 2  
• O Fada do Dente (Dub) (14h40 – sab, dom, seg, ter, qua, qui)  
• Idas e Vindas do Amor (Leg) (19h10, 21h30 – todos os dias) (16h50 – sex, sab, dom, qua, qui) (14h30 – sex)

■ Cine Breithaupt 3  
• Percy Jackson: O Ladrão de Raios (Leg) (14h20 – sab, dom, qua, qui) (16h40, 19h, 21h20 – sab, dom, seg, ter, qua, qui)  
• O Fada do Dente (Dub) (15h, 17h, 19h, 21h – sex)

## JOINVILLE

■ Cine Cidade 1  
• Zumbilândia (Leg) (14h, 15h50, 17h40 – todos os dias)  
• Preciosa – Uma História de Esperança (Leg) (19h25, 21h30 – todos os dias)

■ Cine Cidade 2  
• O Fada do Dente (Dub) (14h40, 16h40, 18h40 – todos os dias)  
• Avatar (Dub) (20h40 – todos os dias)

■ Cine Mueller 1  
• Como Treinar o Seu Dragão (Dub) (13h30, 15h30, 17h30, 19h30, 21h30 – todos os dias)

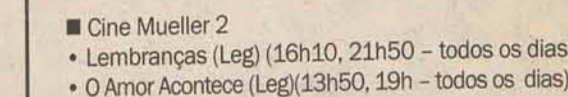

■ Cine Mueller 2  
• Lembranças (Leg) (16h10, 21h50 – todos os dias)  
• O Amor Acontece (Leg) (13h50, 19h – todos os dias)

■ Cine Mueller 3  
• Ilha do Medo (Leg) (13h40, 16h30, 19h15, 21h50 – todos os dias)

## BLUMENAU

■ Cine Neumarkt 1  
• Como Treinar o Seu Dragão (Dub) (13h30, 15h30, 17h30, 19h30, 21h30 – todos os dias)

■ Cine Neumarkt 2  
• O Livro de Eli (Leg) (14h20, 17h, 19h40, 22h – todos os dias)

■ Cine Neumarkt 3  
• Ilha do Medo (Leg) (13h40, 16h20, 19h, 21h40 – todos os dias)

■ Cine Neumarkt 4  
• Lembranças (Leg) (19h20, 21h50 – todos os dias)  
• Percy Jackson: O Ladrão de Raios (Leg) (14h – todos os dias)  
• Vírus (Leg) (16h30 – todos os dias)

■ Cine Neumarkt 5  
• Dupla Implacável (Leg) (21h45 – qui)  
• Guerra ao Terror (Leg) (13h50, 16h40, 19h15 – todos os dias) (21h45 – sex, sab, dom, seg, ter, qua)

■ Cine Neumarkt 6  
• Idas e Vindas do Amor (Leg) (14h10, 19h10 – todos os dias)  
• Nine (Leg) (16h45, 22h10 – todos os dias)

## NOVELAS

## CAMA DE GATO

Lenita indica o local onde Verônica estava escondida, mas os policiais não encontram ninguém. Verônica manda Alcino e Gustavo entrarem no galpão onde Rose está. Verônica tranca os três no galpão e vai para o avião. Geni coloca fogo no galpão, que explode. Gustavo acorda atordoado e leva Rose para um local seguro. Ele volta para salvar Alcino e parte do barracão desaba. Gustavo procura ajuda e Rose cuida de Alcino. Pedro descobre onde Érica está e vai até o novo hospital. Waldemar inicia o pouso e continua relatando os planos de Verônica pelo rádio. Verônica e Geni descem do avião.

## TEMPOS MODERNOS

Leal pede a ajuda de Niemann para procurar Regeane. Zeca provoca um curto-circuito na casa de Nelinha, que fica às escuras. Gaulês propõe a Katrina que eles sejam apenas amigos. Zapata conta para Ramón que viu Ditta se inscrevendo no concurso de dança. Ditta quer que Justine seja seu par e tenta infringir os regulamentos. Katrina dá um beijo em Gaulês no momento em que Led chega. Ramón decide se inscrever no concurso com Bárbara, mas ela avisa que já tem um par. Niemann anuncia aos jornalistas que Hélio participará da organização do concurso e Leal assiste pela TV.

(O resumo dos capítulos é de responsabilidade das emissoras).

## VIVER A VIDA

Tereza conversa com Marcos sobre os amigos que encontrou em sua saída com Jean. Helena convida Bruno para ir a Búzios com ela. Ariane fica mexida com o encontro que teve com Jorge. Felipe e Renata vão a uma cachoeira. Ingrid fica chateada por ouvir Miguel falar que quer se casar com Luciana. Nice pede para viajar com Mia e Isabel. Betina receia que Carlos esteja cansado dela. Dora fica preocupada ao pensar que pode se encontrar com Marcos. Carlos e Malu se conhecem no estúdio e ficam bem entrosados em uma conversa. Dora vai até o pier e se espanta ao ver Marcos em sua lancha.

## BELA A FEIA

Vera, atordoada com os balancetes, promete denunciar Adriano a Ricardo. Dinho e Ataulfo, encurralados, trocam tiros com os policiais, que pedem que a dupla se entregue. Adriano proíbe Cintia de falar sobre Rodrigo. Dinho quer se entregar, mas Ataulfo não deixa. Vera diz ter uma segunda opção caso Adriano saia da empresa, mas não revela à Bela. A aproximação dos carros da polícia abre um vão na lateral. Ataulfo vê ali a chance de fugir. Ele manda Dinho acelerar e os dois fogem. Dinho e Ataulfo comemoram. As viaturas finalmente voltam a perseguir a dupla com intensa troca de tiros.

## CLIC DO LEITOR



**O Kito está em cima do muro esperando seus donos chegarem! O clic é das leitoras Darci e Andressa Hille.**

Envie sua foto para redacao@ocorreiodopovo.com.br



## HORÓSCOPO

**ÁRIES**  
(20/3 a 20/4)  
Uma ajuda inesperada virá a calhar. A dois, o clima é de forte sensualidade e erotismo! Descobrirá valores em si mesmo que nunca havia se dado conta. Curta e desenvolva este momento, acredite em você.

**TOURO**  
(21/4 a 20/5)  
O astral indica que terá satisfação nas parcerias que fizer, seja de ordem profissional ou afetiva. Tente deixar o local onde vive ou trabalha bem organizado e harmônico para que se sinta bem à vontade.

**GÊMEOS**  
(21/5 a 20/6)  
Excelente dia para investir em seus sonhos. Será fácil expor o que sente e pensa. Deixe o seu romance harmonioso. Busque o conforto dos amigos e verá o quanto é querido entre eles, isso vai ajudar.

**CÂNCER**  
(21/6 a 21/7)  
Você pode aumentar a sua popularidade através do seu trabalho. Na vida a dois, sintonia total. Sua mente está clara e captando ideias novas, atente-se a elas e aproveite tudo que de melhor surgir.

**LEÃO**  
(22/7 a 22/8)  
Sua atenção estará voltada às relações mais íntimas, aventuras e lances superficiais não terão vez. Informações importantes podem aparecer repentinamente, mas evite falar sobre o que recebeu ou percebeu.

**VIRGEM**  
(23/8 a 22/9)  
Não faltará energia nem disposição para se dedicar a um ideal ou projeto de vida. No amor, aposte no diálogo. Lembre-se dos ganhos imateriais e que revelam um merecimento vindo de planos mais elevados.

**LIBRA**  
(23/9 a 22/10)  
O dia traz ótimas vibrações para fechar bons negócios. No romance, o clima é de grande contentamento. Uma intimidade maior pode surgir entre você e alguém que admira. Reserve um tempo para o prazer.

**ESCORPIÃO**  
(23/10 a 21/11)  
Coloque mais prazer no seu dia, inclusive na área sentimental. Quem quer conquistar, conta com a sorte. Cuide bastante, tanto do físico como de si mesmo, com amor e empenho. Você merece este carinho.

**SAGITÁRIO**  
(22/11 a 21/12)  
Sua criatividade estará em alta e tudo que envolva esporte corresponderá aos seus anseios. A vida íntima conta com ótimas vibrações! Programe seu dia de modo que possa se dedicar a um passatempo.

**CAPRICÓRNIO**  
(22/12 a 20/1)  
A fase é boa para se dedicar a um hobby ou conquistar maior autonomia. A dois, grande companheirismo. Existem questões familiares que não pode deixar de resolver, então faça da melhor maneira possível.

**AQUÁRIO**  
(21/1 a 18/2)  
Viagens serão favorecidas e seu progresso material se destaca. No amor, o astral é de grande generosidade. Tenha cautela para não supervalorizar suas emoções. O ponto de equilíbrio sempre está no coração.

**PEIXES**  
(19/2 a 19/3)  
Não perca a chance de planejar sua vida financeira. Ótima fase para estudar. Boas novas vão recheiar sua vida! O otimismo pode te ajudar a se soltar em todos os assuntos. Se existe problema, existe solução.

## TELEVISÃO

### Cadu e Lia são apenas amigos

Assim que deixou o BBB10, na noite de terça-feira, Cadu afastou qualquer possibilidade de um relacionamento com Lia. O participante declarou que os dois são apenas amigos, e falou também sobre a "namorada", Mônica. "Tenho uma pessoa com quem eu estava me relacionando, mas não é namorada". Enquanto isso, a sister Lia disse em entrevista que reatou o namoro com o ex, Luciano.



### Dourado quer investir prêmio

O vencedor da décima edição do Big Brother Brasil, Marcelo Dourado, já sabe o que vai fazer com o prêmio de R\$ 1,5 milhão. Ele pretende investir parte do dinheiro, dar algo aos irmãos e comprar um apartamento para morar. Outro de seus desejos é voltar aos ringues de luta, dos quais está afastado desde 2007. "Seria um sonho voltar a lutar", declarou Dourado a "O Fuxico".

### Deborah Secco pode se separar

Segundo o "Jornal da Tarde", a atriz Deborah Secco estaria se separando de Roger Flores, com quem se casou em junho de 2009. A reportagem diz que a assessoria da atriz foi procurada, mas não confirmou nem desmentiu a informação, dizendo que não fala da vida pessoal da atriz. Ainda antes do casamento, Deborah e Roger dividiram uma casa por mais de dois anos.



### Globo: parcerias internacionais

A Rede Globo está trabalhando em uma parceria com a emissora mexicana TV Azteca na co-produção da novela "Louco Amor", de Gilberto Braga. Segundo o diretor de negócios internacionais, Ricardo Scalamandrè, as parcerias feitas pela emissora são diferentes das negociações da Televisa. Enquanto a mexicana vende os textos para adaptações livres, a Globo vende o formato fechado, permitindo apenas adaptações para aproximar a trama da cultura de destino.

### Dupla sertaneja ganha biografia

Uma das duplas mais conhecidas do Brasil acaba de ganhar uma biografia. O livro, que conta toda a história pessoal e profissional de Zezé Di Camargo e Luciano, leva o nome de um dos grandes sucessos dos irmãos: "Dois Corações e Uma História". Fruto de 16 horas de entrevistas, a publicação traz um amplo material editorial e fotográfico e é assinado pela jornalista Fernanda Santos. Nas páginas, há ainda um ensaio fotográfico especial e exclusivo.

### BBB10 entra para a história

Com mais de 151 milhões de votos na final da décima edição, a versão brasileira do BBB bateu o recorde mundial de participação do público. Ainda assim, a audiência da última etapa do programa não ficou muito longe das finais de outras edições. Segundo a prévia do Ibope na Grande São Paulo, o índice marcou em média 39,5 pontos. A participação (aparelhos ligados) ficou em 68,5%.



### DIVIRTA-SE Enterro estranho

Andando na rua, o homem vê uma procissão passando: dois caixões pretos na frente, um homem com um cachorro e, atrás dele, uma longa fila indiana só de homens. Ele se aproxima do primeiro homem:

- Desculpe, mas... nunca vi algo assim. Quem faleceu?  
- No primeiro caixão, é minha mulher, atacada pelo meu cachorro. No segundo, está minha sogra, que tentou salvar a filha.

O homem para, consternado, e diz:

- Me empresta o cachorro?  
- Entra na fila!

### SUDOKU

		5		9		1		
		4	8	5		9	7	
3	2		6					5
	4	1		9	3	6		
8				4				9
		3	2			7	5	
4					8		2	1
	1	7		6	5	4		
	3		1			5		

### SOBRE O JOGO

É um jogo de lógica muito simples e viciante. O objetivo é preencher um quadrado 9x9 com números de 1 a 9 sem repetir números em cada linha e cada coluna. Também não se pode repetir números em cada quadrado de 3x3.

### SOLUÇÃO

7	8	5	4	3	9	6	2	1
2	1	7	3	6	5	4	8	9
4	5	6	9	7	8	3	2	1
6	9	3	2	8	1	7	5	4
8	7	2	5	4	6	1	3	9
5	4	1	7	9	3	6	8	2
3	2	9	6	1	7	8	4	5
1	6	4	5	2	9	7	3	8
7	8	5	4	3	9	6	2	1

### ANIVERSARIANTES 1/4

- Adriano A. Vieira
- Alex Sipert
- Almiro Schoeder
- Alzira Baade
- Beatris Marquardt
- Bianca da C. Rodrigues
- Bryan S. dos Santos
- Caroline Kopp
- Cristian A. Bortolini
- Deiza S. da Silva
- Denise Henn
- Doracema R. Rumph
- Edinéia Koerich
- Eduardo Eggert
- Evandro L. Bartel
- Geovani R. Klein
- Isabela F. de Souza
- Jean C. Junior
- João V. Demarchi
- Juliana Hulbert
- Julio Demarchi
- Julita schwartz
- Lucimeri Sabin
- Marilene M. Bruck
- Olga Bortolini
- Raquel M. Viebrantz
- Reinaldo Schiochet
- Roseli Finta
- Rovena Lemke
- Salette Borchardt
- Sebastião Rezende
- Simone A. Zanella
- Wilson Zandonatto





moagoncalves@netuno.com.br

# Moa Gonçalves



## Happy hour

Como eu havia falado na minha coluna da semana passada, o Restaurante Típico Malwee estava passando por uma repaginação na casa. E agora, dia 3 de abril, sábado, todos poderão conferir as novidades. Uma delas será a parte externa que foi adaptada para receber a "tchurma" para o tradicional Happy Hour. Como é a inauguração do espaço, ineditamente, o babado começa às 10 horas da manhã, com a presença do DJ Diego Alves, regado a bifês e tábuas de frios. Vai perder?



Em pose para a foto, a turma recém formada no Curso de Comércio Exterior



As belas meninas da Jaegermeister. Por onde passam deixam muitos marmanjos babando

“  
Como fica forte uma  
pessoa quando está  
segura de ser amada!

FREUD

”

## Leitora fiel

A leitora fiel de hoje é Margarete Vill de Souza. Ela é outra querida que acompanha a coluna todos os dias. Valeu mesmo!

## Demagogia

Não adianta, o povo gosta mesmo é de tapinha nas costas e demagogia, não é? Olha só! Foi só o Serra começar a inaugurar canteiro de obra, maquete e, pronto, abriu vários pontos de vantagem sobre Dilma. Eita mundinho!

## NAS RODAS

• Hoje o meu amigo, o músico e Dj Paulico, traz toda a sua musicalidade, para movimentar o concorrido bar O Meu Boteco.

• A boca miúda, ontem à noite, num encontro de amigos: "E o Roberto 'Caloso', hein?! Putz, tá pegando a Insinuante, rapaz!". Uiuiaiai.

• Zenira Lux é a grande aniversariante de hoje. Por favor, liguem! Ela vai adorar saber que foi lembrada. Parabéns! O meu desejo é que sejas plenamente feliz.

• Um casal nota dez de nossa sociedade é com certeza Denilson e Suzana Brandão, sempre apaixonados e muito queridos por todos. Beleza amigos!

## “Pau a pau”

Na última terça-feira, a turma do "Loks" fez a primeira votação para eleger o seu candidato favorito para disputar uma vaga na Câmara de Vereadores em 2012. No páreo os folclóricos Miro Maba e Beto Taranto. A votação foi "pau a pau"! Beto Taranto com uma pequena diferença saiu na frente. Miro, inconformado com a derrota, acionou o seu advogado Edson, pedindo impugnação da votação. Achou que o mesário fraudou a urna. Pode? Como será a melhor de três, em abril tem mais um capítulo. Quem viver verá!



Meirielle Tainara de Souza, filha do casal amigo Ronaldo "Magal" e Margarete Souza, formou-se no curso de Alemão, pela Universidade Federal de Santa Catarina

## Dá pra acreditar?

Estava lendo no O correio do Povo de ontem, na bem elaborada página de variedades, que o site oficial Ricky Martin teria escrito que o cantor assumiu pra valer sua homossexualidade. Putz, dá pra acreditar? Oxe, é a primeira vez na história que um site oficial é o último a saber. Depois dessa só tomando mesmo um copo bem gelado do chopp Konigs Bier para relaxar.

## Boa pedida

Para quem vai curtir as delícias de Balneário Camboriú no feriado de Páscoa, o renomado chef Junior Durski do Restaurante Madero, preparou três pratos especiais de peixe que serão oferecidos no dia santo. O clássico bacalhau, muito procurado nessa data é a inspiração das opções: penne com molho de queijos especiais e bacalhau, bacalhau desfiado com molho de queijos brie e bacalhau a Gomes de Sá.

## TE CONTEI!

■ E agora? "Programa de Netinho no SBT chega ao fim. Oh, não! E agora? O que farei nas minhas tardes de sábado?" (Kibe Loko).

■ A pizzaria Domini, uma das patrocinadoras da Festa do Champanhe, dia 25 de maio, no Estação Armazém, elaborou um prato supimpa para as mulheres descoladas. A gastronomia, música e o ambiente serão um dos pontos altos do mega evento só para elas.

■ A empresária Eliete Caviguiolli, da Elian Malhas, fez caminho de volta à Jaraguá, depois de uma semana de muitos business na terra do Tio Sam.

■ A galera bacana do restaurante Típico da Malwee

avisa seus comensais que a casa estará atendendo normalmente na Sexta-Feira Santa. Boa pedida!

■ O professor Hilário Stephani, certamente, será o aniversariante mais festejado de hoje. Parabéns, Hilário!

■ Inaugura no próximo sábado, às 19 horas, em Jaraguá, o Restaurante Madalena. No comando o bem lançado Juliano Vengrzen.

■ O empresário Márcio Ewald apaga velinhas e corto o bolo bem nesta quinta-feira. Parabéns, amigo!

■ Fabi Mineiro também recebe hoje o coro de parabéns pela idade nova.

■ Com essa, fui!

## Expo 2010

Já está confirmado. Será dos dias 14 a 18 de julho, na Arena Jaraguá, a edição da Expo 2010. Serão mais de 50 expositores. A Apevi é quem está organizado o mega evento.



ELEIÇÕES

# Novos ministros tomam posse

Antecessores são obrigados a deixar os cargos para participar das eleições em outubro

BRASÍLIA

Dez ministros tomaram posse ontem em substituição aos titulares, que deixaram os cargos para disputar as eleições em outubro.

A desincompatibilização é uma exigência da Justiça Eleitoral para ministros e governadores que forem participar das eleições. A maior parte dos ministros que assumem os ministérios agora deve dar continuidade às políticas já implementadas pelos indicados pelo presidente Luiz Inácio Lula da Silva.

Lula empossou os ministros em uma cerimônia no Palácio do Itamaraty, e os cargos foram recebidos dos antecessores na tarde de ontem. A ministra da Casa Civil, Dilma Rousseff, que será candidata do PT à Presidência da Repú-

ca, foi substituída pela secretária executiva Erenice Guerra. Na Agricultura, assumiu o presidente da Conab (Companhia Nacional de Abastecimento), Wagner Rossi, no lugar de Reinhold Stephanes, que concorrerá a uma vaga na Câmara dos Deputados.

**Novos ministros darão continuidade às políticas já implementadas pelos antecessores**

Enquanto Márcia Lopes assume o Desenvolvimento Social, José Artur fica à frente do Ministério das Comunicações. Também candidatos aos governos do Amazonas e da Bahia, os ministros dos Transportes, Alfredo Nascimento, e da Integração Nacional, Geddel Vieira Lima, cederam seus lugares aos secretários-executivos Paulo Passos e João Santana, respectivamente. O presidente do Banco Central, Henrique Meirelles, havia pedido um prazo maior ao presidente Lula para definir seu futuro político.

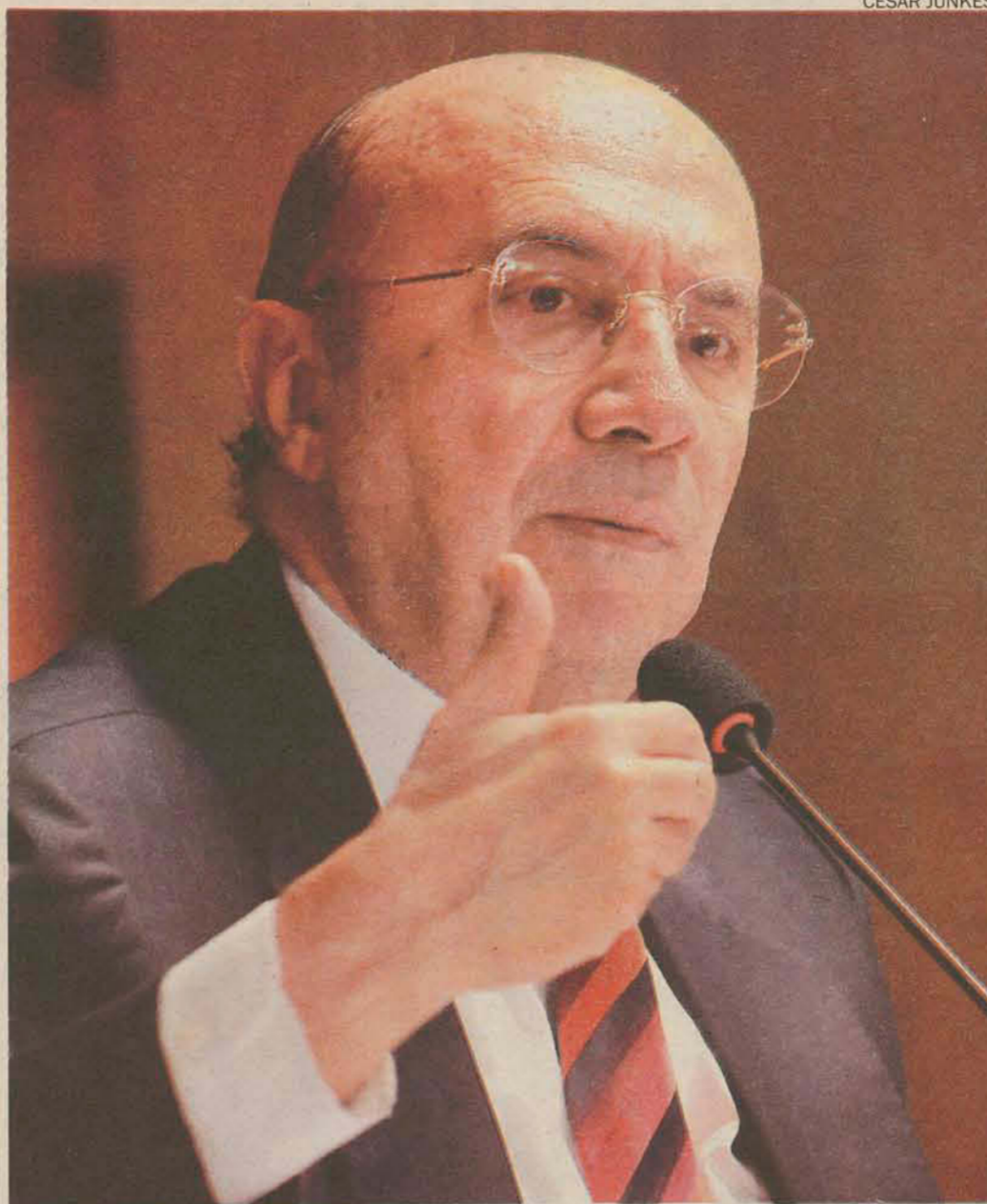

CÉSAR JUNKES

Henrique Meirelles havia pedido um prazo maior ao presidente Lula para definir seu futuro político

## LOTÉRIAS

### QUINA

CONCURSO Nº 2258

06 - 16 - 21 - 48 - 80

### DUPLA SENA

Concurso nº 850

PRIMEIRO SORTEIO

10 - 19 - 21 - 25 - 45 - 50

SEGUNDO SORTEIO

14 - 20 - 21 - 22 - 34 - 45

### LOTOFÁCIL

CONCURSO Nº 517

01 - 03 - 04 - 05 - 06

07 - 08 - 09 - 11 - 12

13 - 17 - 21 - 22 - 23

## PREVISÃO DO TEMPO

### CHUVAS NO LITORAL

Tempo firme com sol. Temperatura mais amena na madrugada e elevada no decorrer do dia. Vento fraco a moderado com rajadas.

Jaraguá do Sul e Região

**HOJE**  
MÍN: 17°C  
MÁX: 30°C

**SEXTA**  
MÍN: 15°C  
MÁX: 31°C

**SÁBADO**  
MÍN: 17°C  
MÁX: 32°C

**DOMINGO**  
MÍN: 16°C  
MÁX: 29°C

### AGRICULTURA Para evitar a estiagem

A Epagri/Ciram dá alguns conselhos para os agricultores que desejam evitar a estiagem, tendência principalmente no Oeste do Estado. É importante fazer o controle de ervas daninhas, irrigar bem o solo e adotar uma técnica de plantio direto, que reduz em 30% a perda de umidade do solo.

### SOL Radiação diminui

Os níveis de radiação solar estão diminuindo no Estado. Hoje, a região Sul de Santa Catarina apresenta nível 8 de IUV, enquanto o resto do Estado registra 9 pontos na escala de um a 14. Embora a radiação não seja mais extrema, o Estado ainda está na categoria "muito alta".

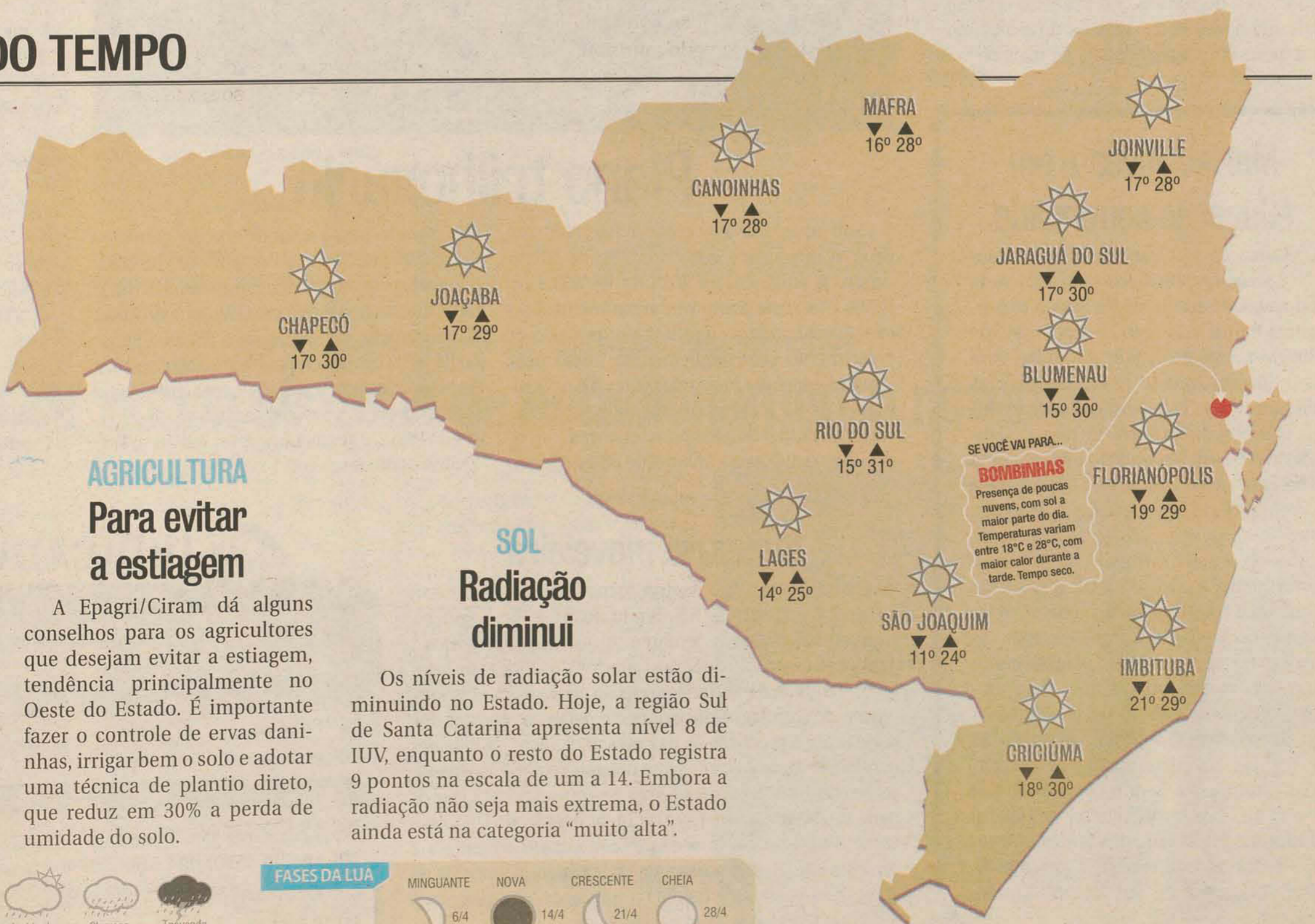

### FASES DA LUA

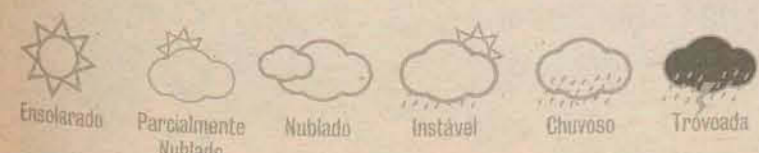





Mercado Regional

lkarsten@netuno.com.br

# Lourival Karsten

EMISSÃO DE NOTAS FISCAIS ELETRÔNICAS

Software gratuito, só R\$ 100,00 /mês para até 50 NF-e emitidas

www.dimnfe.com.br  
Fone: (47) 3371-1514

## Duas mil vagas

**L**evantamento realizado junto às agências de empregos da cidade revela a existência de 2.200 vagas para as mais diversas funções. Estes dados estão sendo centralizados na Secretaria Municipal de Indústria, Comércio e Serviços, que realizará a tabulação dos números e cruzará os dados com as 560 vagas do Sine e mais cerca de 600 vagas de uma

grande indústria e do comércio que ainda não terminaram a consolidação.

Uma vez que certamente existe a inclusão de vagas em duplicidade, os membros do CMTE - Conselho Municipal de Trabalho e Emprego - estimaram que o número final fique em torno de 2.200 vagas em aberto. Para alguns cargos já está acontecendo a "dança das cadeiras", isto é, como o número

de profissionais é menor que a demanda, há grande rotatividade na função.

Enquanto isso, existem cerca de 700 pessoas que mensalmente solicitam o seguro desemprego. Este resultado é uma incoerência diante do número de vagas e se explica em parte pelo fato de que a pessoa pode forçar a demissão, pois tem certeza de que encontrará outro emprego com facilidade.

## Senai forma mais 290 técnicos

Jaraguá do Sul conta com quase 300 novos técnicos desde o último fim de semana. A unidade do Senai realizou, no auditório do Cejas, a formatura de oito cursos técnicos. Os novos profissionais são das áreas de Criação e Desenvolvimento de Moda, Eletromecânica, Eletrotécnica, Mecânica, Mecatrônica, Redes de Computadores, Têxtil e Vestuário. Nos cursos, os alunos tiveram a oportunidade de continuar seus estudos no ensino regular e ao mesmo tempo se qualificam profissionalmente. Assim, ao terminar os estudos, os alunos já têm condições de conseguir o primeiro emprego. Levantamento com egressos do Senai mostra que a empregabilidade é de mais de 90%.

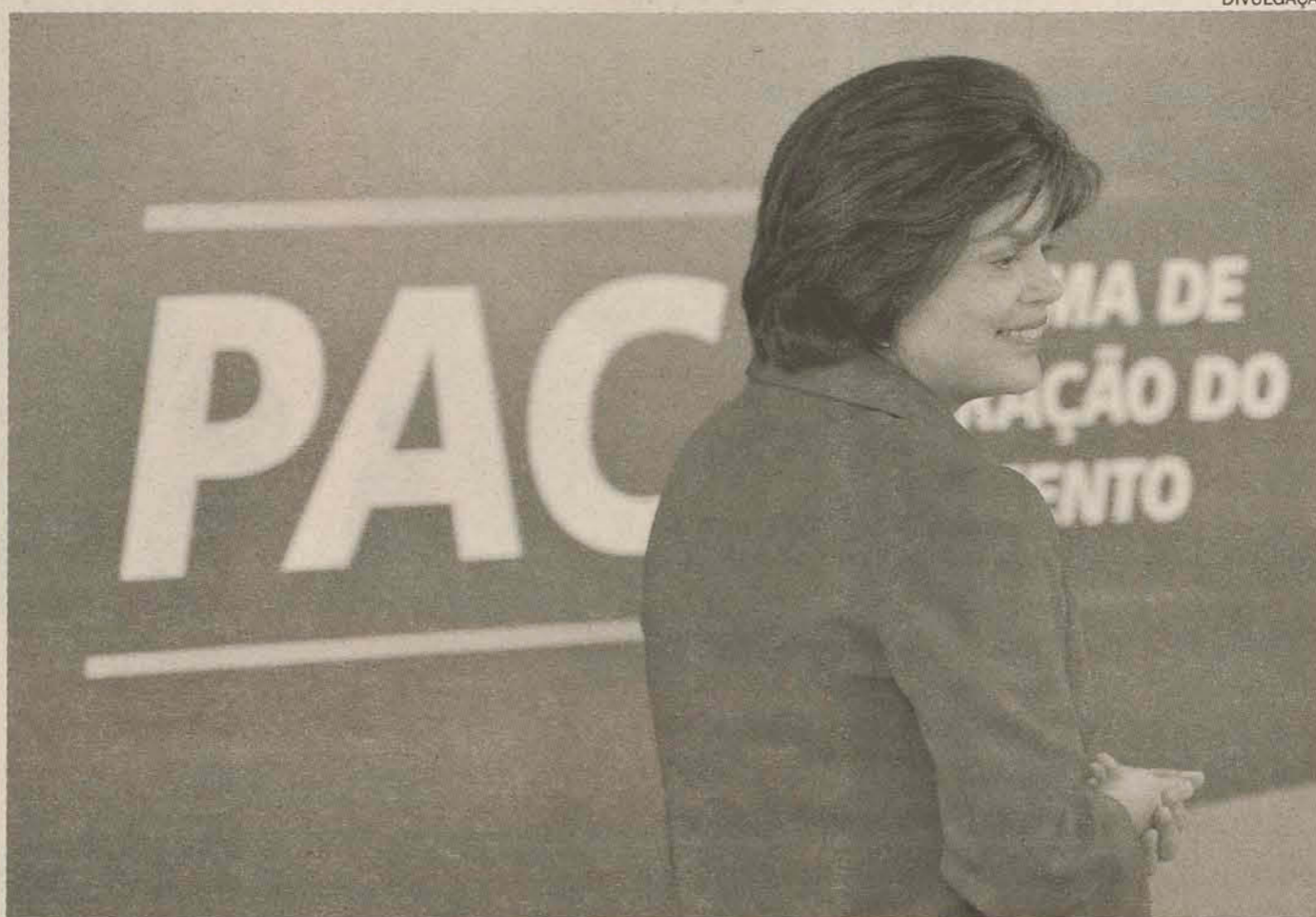

DIVULGAÇÃO

## Marisol investe em educação continuada

Cerca de 150 trabalhadores da Marisol serão beneficiados com cursos da Educação Continuada do Sesi. A expectativa é que, ao longo do ano, mais de 800 trabalhadores sejam atendidos. Para isto, foi implantado nas dependências da empresa o Espaço do Conhecimento, inaugurado no dia 30 de março. O local oferece um laboratório digital e uma sala de estudos com livros, periódicos e computadores com acesso à internet. No primeiro semestre serão realizadas aulas de desenvolvimento de línguas e informática básica. Já para o segundo semestre estão previstos cursos relacionados a cuidados com a saúde. As ações fazem parte do planejamento estratégico da empresa que, entre outros objetivos, visa ao desenvolvimento de seus colaboradores. "A intenção é realizar diversos cursos da Educação Continuada. Tendo como base seu Plano de Desenvolvimento, a Marisol definirá a prioridade dos temas que serão trabalhados", explica a gerente do Sesi de Jaraguá do Sul, Rosane Kunen.

## Plano trilhonário

Sob todos os aspectos, o PAC 2 é um projeto gigantesco com previsão de investimentos entre 2011 e 2014 de R\$ 958,9 bilhões. Caso este plano venha realmente a ser executado, poderá significar um período de crescimento sem paralelo para nosso país. Um dos aspectos mais relevantes é o investimento de R\$ 48,4 bilhões na malha rodoviária e de R\$ 43,9 bilhões para ferrovias.

Claro que o maior volume de investimentos

está previsto para o setor de energia, com destaque para petróleo e gás natural com R\$ 285,8 bilhões. Espera-se que este programa ande mais rapidamente que o primeiro PAC, que no início do seu quarto ano tem apenas R\$ 400 bilhões do R\$ 503,9 bilhões empenhados e nem metade do projetos estão concluídos. Considerando que faltam apenas nove meses para a entrada em vigor do PAC 2, é altamente improvável que o PAC 1 esteja perto de sua conclusão até lá.

## Indústria moveleira

Quando se fala de indústria do mobiliário, logo nos vem à mente as cidades de São Bento do Sul e Rio Negrinho. Normalmente não nos lembramos que na região temos a maior concentração de Santa Catarina de fábricas de estofados. Também temos uma produção relevante de colchões, móveis de cozinha e principalmente pequenas oficinas que se dedicam à produção de móveis sob medida. Não temos nenhuma empresa gigante, mas diversas de porte intermediário e entre elas existem até empresas que exportam grande parte de sua produção. Com o fim da isenção do IPI, o governo decidiu unificar as alíquotas e a partir de abril este imposto para o setor passa a ser de 5% quando antes era de 10%. Trata-se de uma medida importante, pois permite à indústria planejar seu futuro com bases.

## Mabel no Big Brother

No último domingo, a Mabel, que tem uma unidade industrial em Araquari, inseriu uma prova no Big Brother que distribuiu um prêmio de R\$ 10 mil. Cada competidor recebeu um pacote de biscoitos da marca e o comprovante estava no pacote do Cadu. Carol Castro que visitava a casa também aproveitou para degustar alguns biscoitos.

## Varejista gigante

A fusão entre as 268 lojas da rede Ricardo Eletro com as 260 lojas da Insinuante criou a segunda maior rede varejista de móveis e eletrodomésticos do país, ultrapassando o Magazine Luiza. Trata-se de mais uma etapa da grande consolidação em curso no setor depois que o Pão de Açúcar incorporou o Ponto Frio e as Casas Bahia. Para ganhar músculo, as outras redes precisam encontrar parceiros. A nova rede deverá ter um faturamento em torno de R\$ 4 bilhões e tem grandes planos de expansão, podendo abrir mais 400 lojas nos próximos anos, especialmente no Nordeste, que apresenta o maior crescimento. O jogo está ficando mais pesado.



## INDICADORES

	ÍNDICE	PERÍODO	
SELIC	8,75%	9.DEZEMBRO.2009	
TR	0,019%	31.MARÇO.2010	
CUB	985,95	MARÇO.2010	
BOVESPA	↑ 0,59%	31.MARÇO.2010	
POUPANÇA	0,5796	31.MARÇO.2010	
CÂMBIO	COMPRA	VENDA	VAR.
DÓLAR COMERCIAL (EM R\$)	1,7790	1,7810	↓ -0,78%
DÓLAR TURISMO (EM R\$)	1,7400	1,8900	↑ 1,75%
DÓLAR PARALELO (EM R\$)	1,8500	1,9500	↓ -1,07%
EURO (EM R\$)	2,4053	2,4075	↑ 0,25%



## GRIPE A

# Termina vacinação de crianças

Pessoas com doenças crônicas de base também só recebem a imunização até hoje

JARAGUÁ DO SUL

**Pais, mães e responsáveis por crianças com idade entre seis meses e dois anos, atenção! Termina hoje a segunda etapa da vacinação contra a gripe A que inclui esse público.**

Até a manhã de ontem, segundo o gerente de Vigilância em Saúde, Walter Clavera, apenas 70% dos pequenos receberam o medicamento preventivo. A meta é abranger, no mínimo, 80%. Junto deles, o município também encerra, nesta quinta-feira, a imunização dos adultos portadores de doenças crônicas de base. Fazem parte desse grupo indivíduos com cardiopatia, diabetes, problemas renais e pulmonares. Ao todo, as primeiras duas fases da campanha tiveram a participação de 4.738 pessoas.

A partir da próxima semana é a vez de quem tem entre 20 e 29 anos. As gestantes continuam sendo vacinadas até o término da maratona. Em torno de 27 mil doses devem ser aplicadas. Assim como o município, algumas empresas vão seguir o exemplo e oferece-las aos funcionários. Por isso, a população precisa ficar atenta e sempre apresentar o documento de comprovação aos

profissionais de Saúde responsáveis pela tarefa.

“  
Na cidade, já tivemos quatro casos investigados, três deles descartados e um aguardando exame.

WALTER CLAVERA, GERENTE DE VIGILÂNCIA EM SAÚDE

Conforme Clavera, são 255 os casos de gripe A confirmados no Brasil nos primeiros três meses de 2010. Nesse período, foram 36 óbitos. “Isso mostra que o vírus está circulando no país e os cuidados precisam continuar”, enfatiza. A lista de precauções sugere ambientes ventilados e a higiene constante das mãos, além de alimentação balanceada para manter a imunidade alta. Quem tiver os sintomas da gripe deve permanecer distante de locais públicos e buscar tratamento imediato.

No ano passado, Jaraguá do Sul registrou 308 suspeitas em monitoramento, 133 confirmações e quatro mortes. A totalidade dos falecimentos tinha como agravante as chamadas comorbidades, ou seja, males que facilitam o adoecimento. Entre as vítimas estava uma criança com paralisia cerebral, duas grávidas e um homem cardiopata.

■ Kelly Erdmann  
kelly@ocorreiodopovo.com.br

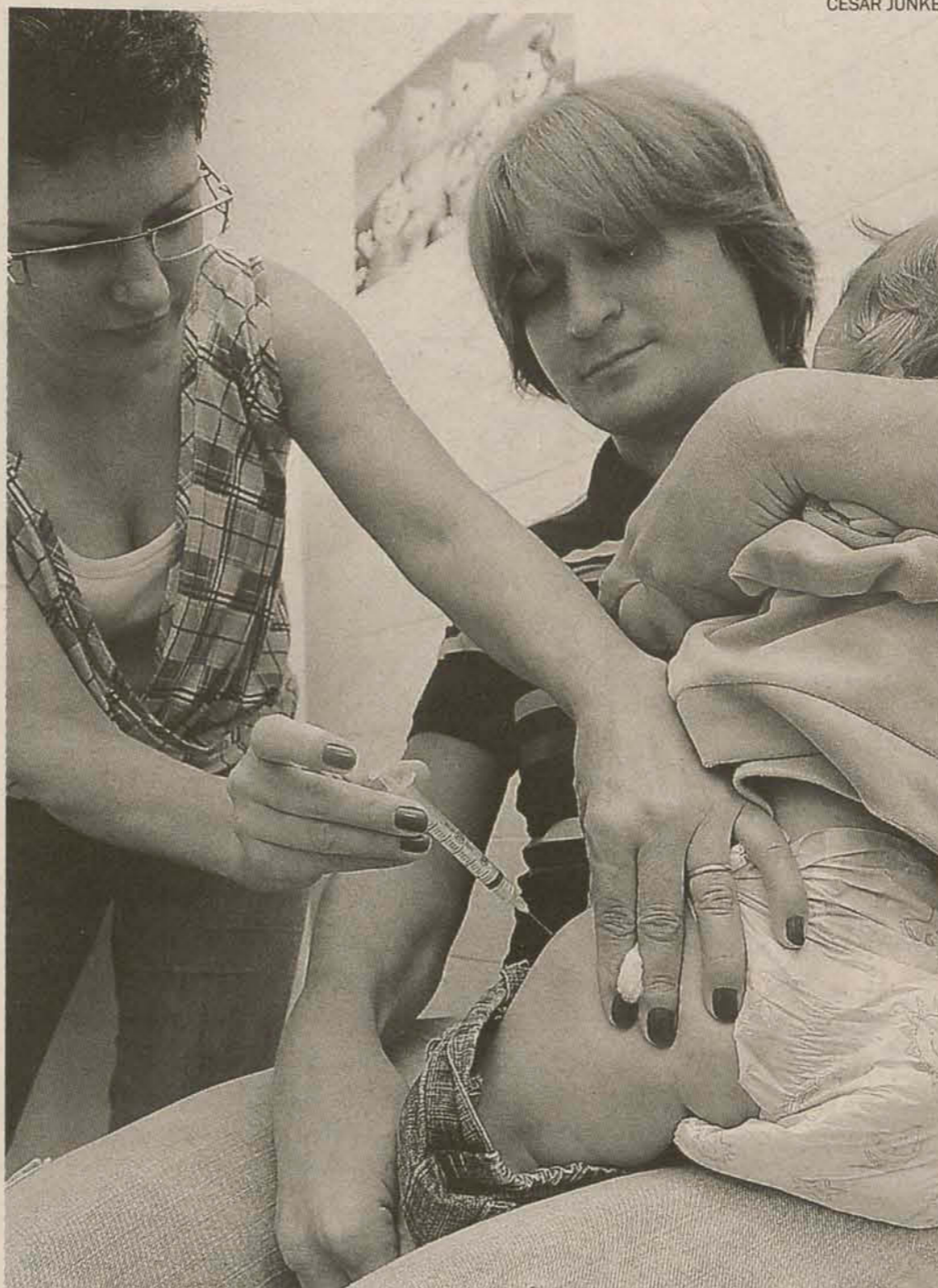

CÉSAR JUNKES

Vacina contra a doença está disponível em 15 unidades do município

## AGENDA DA VACINAÇÃO

### DATA

Até 1 de abril

De 5 a 23 de abril

De 24 de abril e 7 de maio

De 10 a 21 de maio

### PÚBLICO

Gestantes, população com doenças crônicas de base e crianças saudáveis de seis meses até dois anos de idade

Gestantes e população de 20 a 29 anos

Gestantes e população com 60 anos ou mais

Gestantes e população de 30 a 39 anos de idade

## POSTOS DE SAÚDE

■ Unidade Sanitária Central  
Rua: Reinoldo Rau, no Centro  
Horário: 7h15 às 17h45

■ Posto de Saúde Adilson Bassani  
Rua: 25 de Julho, na Vila Nova  
Horário: 7h às 16h

■ Posto de Saúde Dr. Agostinho Luís Bianchi  
Rua: Maximino Beber, no Santo Antônio  
Horário: 7h às 16h

■ Posto de Saúde Dr. Álvaro Batalha  
Rua: Dona Matilde, na Vila Lalau  
Horário: 7h às 16h

■ Posto de Saúde Dr. Alexander Otsa  
Rua: Prefeito José Bauer, no Rau - Cohab  
Horário: 7h às 16h (fecha para almoço)

■ Posto de Saúde Anna Preti Pedri  
Rua: 981, Carlos Frederico Ranthum, no Santa Luzia  
Horário: 7h às 16h

■ Posto de Saúde Dr. Erich Kauffmann  
Rua: Onélia Horst, na Vila Lenzi  
Horário: 7h às 16h

■ Posto de Saúde Germano Sacht  
Rua: Manoel Francisco da Costa, no João Pessoa  
Horário: 7h às 16h

■ Posto de Saúde Ilha da Figueira  
Rua: João Sanson, no Ilha da Figueira  
Horário: 7h às 16h

■ Posto de Saúde Mathilde Sebold Blunk  
Rua: Ingo Blunk, no Estrada Nova  
Horário: 7h às 16h

■ Posto de Saúde Padre Antônio Echelmeyer  
Rua: André Voltolini, no Nereu Ramos (fundos da Igreja)  
Horário: 7h às 16h

■ Posto de Saúde Renato Pradi - CAIC  
Rua: Carlos Tribess, no São Luiz  
Horário: 7h às 16h

■ Posto de Saúde Ricardo Roeder  
Rua: Rodovia SC 416, no Rio Cerro II  
Horário: 7h às 16h

■ Posto de Saúde Santo Estevão  
Rua: Rodovia JGS 461, no Garibaldi  
Horário: 7h às 16h

■ Posto de Saúde Wolfgang Weege - PAMA II  
Rua: Pastor Alberto Schneider, no Barra do Rio Cerro  
Horário: 7h às 16h

PREFEITA GARANTE QUE PROJETO ESTÁ PRONTO PARA SER LICITADO

## CDL cobra sistema de estacionamento rotativo

JARAGUÁ DO SUL

A prefeita Cecília Konell participou, ontem, da reunião mensal da CDL (Câmara de Dirigentes Lojistas) de Jaraguá do Sul. Como o previsto, a implantação do estacionamento rotativo nas ruas centrais da cidade entrou na pauta do encontro. Sobre isso, ela assegurou que o projeto está pronto para a próxima etapa, ou seja, a abertura da licitação.

A afirmação trouxe certo alívio aos comerciantes. Isso porque, segundo o presidente da entidade, Wanderlei Passold, a mobilidade urbana é uma das principais dificuldades enfrentadas pelo município atualmen-

te. “Todos sabemos que temos um problema muito grave aqui”, completou.

“Todos sabemos que temos um problema muito grave aqui de mobilidade urbana”.

WANDERLEI PASSOLD, PRESIDENTE DA CDL

Levando o assunto em consideração, o secretário de Planejamento, Aristides Panstein, também deu informações acerca das mudanças previstas ao sistema viário local, tido pelo próprio como “o grande drama de Jaraguá do Sul”. Segundo ele, além das obras já iniciadas, como a ponte entre os

bairros Ilha da Figueira e Centenário, diversas outras devem entrar em execução nos próximos meses. Entre elas a plataforma ligando o Amizade à Vila Rau.

O plano ainda inclui a continuação da Rua Bernardo Dornbusch até a divisa com Guaramirim, a construção de uma via beirando o Rio Itapocu na Vila Lalau e a seqüência da ciclovia. O percurso exclusivo aos ciclistas seria estendido chegando ao bairro Estrada Nova e às proximidades da Avenida Prefeito Waldemar Grubba.

Aristides Panstein: o sistema viário é o grande drama de Jaraguá do Sul

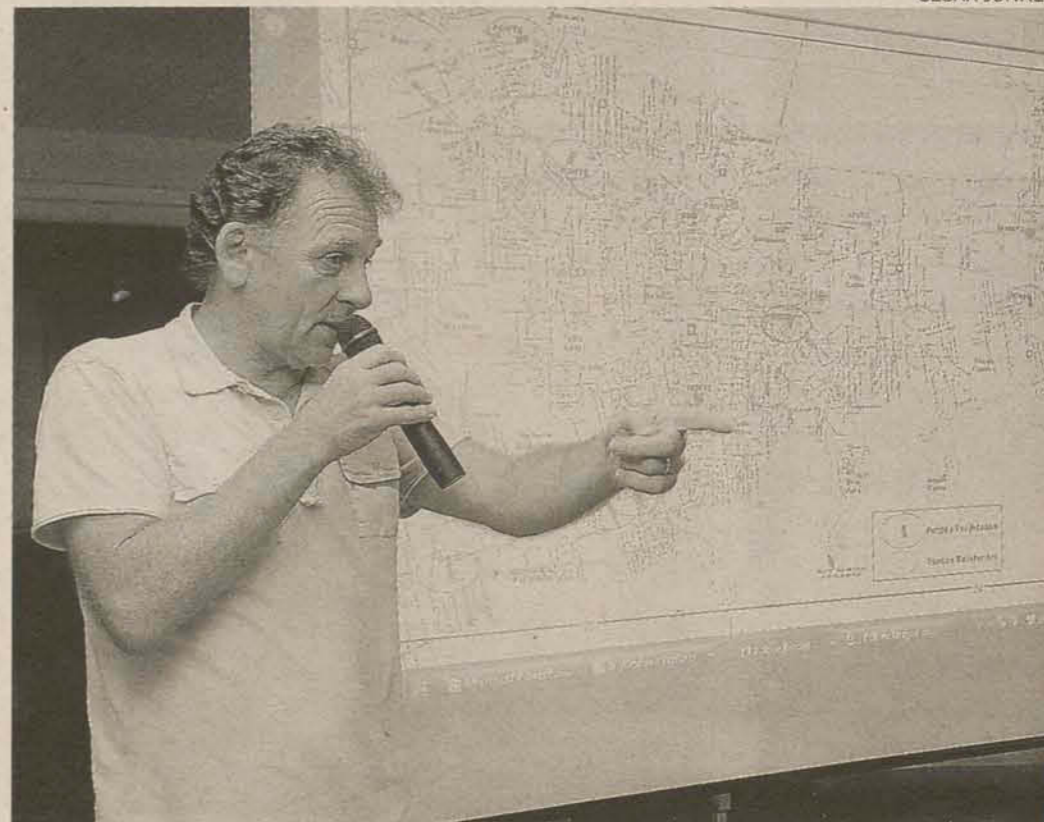

CÉSAR JUNKES





Linha de Fundo

# Julimar Pivatto

julimar@ocorreiodopovo.com.br

\* IMPERIAL - PR

DIVULGAÇÃO

## Seleções

**O**Jaraguá Breakers, que se prepara para o Estadual de Futebol Americano, teve seis jogadores convocados para a Seleção Catarinense. A equipe vai disputar o Brasileiro de Seleções, durante o feriadão de Páscoa, em Curitiba. Os catarinenses estão no Grupo 2 ao lado de Rio de Janeiro e Paraíba. Na outra chave estão São Paulo, Paraná e Mato Grosso. Será uma boa oportunidade de preparação para o disputado Estadual.



### A lista

Eis os atletas do Breakers que foram convocados: Tiago Dalcanale (WR), Rafael Dalmann (TE) e Richard Franzer (HB) para o ataque, Everton Gnewuch (CB), André Bertling (FS) e Jean Reinhold (OLB) para a defesa. Outros dois jaraguenses, que hoje defendem o São José Istepôs, também foram chamados: Jackson Menestrina (QB) e Leandro Machado (na foto, com a bola, WR). É uma amostra de quanto o esporte cresce no país e também na nossa região. Tanto que, além do Breakers, o Corupá Buffalos também estará no Estadual. O público é fiel e comparece em grande número.

### CURIOSIDADES DA COPA



O camaronês Roger Milla bateu dois recordes no mesmo dia, na Copa de 1994, nos Estados Unidos. Contra a Rússia, na primeira fase, ele entrou em campo com 42 anos e se tornou o atleta mais velho a atuar e marcar um gol na história da competição.

## DOIS TOQUES

**REPASSE** - A Liga Jaraguense fechou parceria com a SDR para o Campeonato de Escolinhas. O valor é de R\$ 35 mil.

**DESFALQUES** - Jeovânio, Roberto Firmino e Maicon devem ser os desfalques do Figueirense no fim de semana.

**MUDANÇA** - Luiz Gonzaga Milioli será o técnico do Criciúma nos últimos jogos do Catarinense. Ele entra no lugar de Wilsão, demitido.

**ESTRANHO** - O Tigre já tem contratado Argel para a Série C. Por isso, Milioli deve coordenar o futebol de base depois do Estadual.

**HORÁRIO** - Por determinação da federação, todos os jogos no próximo fim de semana acontecerão no domingo, às 16h.

**PROMOÇÃO** - A diretoria do Juventus deveria fazer uma promoção para tentar levar alguém para as arquibancadas no domingo.

CÉSAR JUNKES



## Showbol

Cesinha é conhecido no futebol amador de Jaraguá do Sul. Defende o Vitória há muito tempo, desde que abandonou o profissionalismo. E vai reencontrar os amigos do início de carreira. Revelado no Palmeiras, no auge da parceria com a Parmalat, Cesinha vai disputar o Brasileiro de Showbol com o Alverde. Ele viaja hoje para Cabo Frio e joga amanhã contra o São Paulo, domingo com o Cruzeiro e terça-feira com o Flamengo. E é só a primeira fase ainda.



No treino de ontem José Esdras ficou por cerca de uma hora conversando

## DEBANDADA NO JUVENTUS

# Atletas deixam o clube antes do fim do contrato

### Amaral e Matheus saíram antes da hora e diretoria promete punição

**JARAGUÁ DO SUL**

Faltando apenas duas rodadas para encerrar a participação do Juventus no Campeonato Catarinense, o time sofre mais um problema nessa reta final.

**A**té ontem, três jogadores titulares saíram do clube. O zagueiro Reginaldo Nascimento negociou com a diretoria e foi embora. Os volantes Amaral e Matheus abandonaram o clube, segundo informações do presidente Ildo Vargas. "Vamos notificar os dois na FCF (Federação Catarinense de Futebol). O contrato deles fica preso no Juventus até que regularizem a multa contratual", avisou.

Em entrevista à Rádio Jaraguá, Amaral afirmou que o clube estaria com mais de um mês de salários atrasados. Quando questionado sobre os pagamentos Vargas foi enfático. "Está tudo em dia só não pagamos em março porque vence agora, inclusive pagamos dinheiro

com Ivo Konell", afirmou.

Sobre quem efetua os pagamentos o presidente disse que cada caso é um caso. "Uns são a gente, outros são os empresários e tem até os que são pagos pelo clube de origem, que é o caso do Amaral, pago pelo Guarani de Campinas", informou Vargas, sem apontar quem paga quem no restante do elenco.

**"Na minha opinião os jogadores não podem largar e ir para outro time agora".**

**JOSÉ ESDRAS, TÉCNICO**

O técnico José Esdras prefere não comentar sobre salários e acha que o momento é de recuperar a dignidade. "Não podemos nem pensar em dinheiro, temos que pensar em nós como profissionais da bola. Temos que terminar esse campeonato em uma situação melhor na tabela e isso que vamos buscar", disse emendando: "na minha opinião os jogadores não podem largar e ir para outro time agora". Ontem, Esdras ficou por cerca de uma hora conversando com o plantel.

■ **Genielli Rodrigues**  
genielli@ocorreiodopovo.com.br



## PRATAS DA CASA

## POR AMOR À CAMISA

Assim, Norberto Piazera define comportamento dos jogadores no passado

ALBERTO TARANTO,  
COLABORADOR

PIERO RAGAZZI

## JARAGUÁ DO SUL

É notável a diferença do futebol de ontem para o de hoje. Mas é uma unanimidade entre os ex-jogadores a transformação no comportamento dos atletas.

Norberto Piazera, 73 anos, natural de Jaraguá do Sul, é mais um dos ex-atletas que levanta essa bandeira. "Jogávamos por amor à camisa, trabalhava, estudava e ainda arranjava tempo para treinar".

O jaraguaense começou no futebol aos 15 anos na categoria juvenil do Baependi. Um ano depois, já estava no time profissional. "Da minha turma fui o primeiro a subir para o adulto. Peguei o lugar do Ronaldo na lateral-direita e nunca mais sai, até parar de jogar", relembrou com orgulho.

Durante o dia Norberto trabalhava na oficina mecânica de seu pai. A família não reclamava da opção que tinha feito, pelo contrário até incentivada deixando-o sair para treinar e jogar, já que as partidas eram feitas sempre de dia, porque na época os campos não tinham iluminação. Mais tarde ele foi trabalhar na Indústria de Bebidas Max Wilhelm e depois nas Duas Rodas, local onde se aposentou.

Sempre conciliando mais de uma tarefa, Norberto conseguiu jogar pelo time Azurra até os 30 anos. Ele lembra que o Baependi era mais que uma fonte de trabalho e diversão era a paixão dos jogadores. "Quando fomos servir o exército em Joinville, os times do América e Caxias nos convidaram para treinar com eles. Nós não fomos porque éramos Baependi. Todo fim de semana a gente vinha para cá, para jogar", recordou. Norberto também teve passagens pela equipe de futsal do Baependi e pelos veteranos do Juventus.



ACERVO PESSOAL



Piazera era lateral-direito e foi o primeiro da categoria juvenil a subir para o adulto

Ex-jogador está aposentado e relembra sua carreira, por meio de imagens

## Problemas mecânicos

Uma das situações engraçadas contadas por Norberto foi o episódio do ônibus. O Baependi tinha um confronto importante em Timbó e o veículo que eles estavam teve um problema mecânico, bem na subida da serra de Pomerode. A solução encontrada pelos jogadores foi descer e empurrar. "Naquela época não era asfaltado como é hoje. Além de subir a serra tivemos que jogar no mesmo dia".

## Saudades das amizades

Esses momentos ficaram eternizados na memória de Norberto. O ex-jogador lamenta que os atletas de hoje não têm esse vínculo como era antigamente. Por isso, o que ele sente mais falta é das amizades que formou na época em que jogava. "Tenho saudades de tudo. Éramos uma família, coisa que não acontece hoje. Terminava o treino íamos ao Bar do Arnac ou Catariense, tomar um gasozão", descreveu.



## JOGANDO EM CASA

# Corinthians vive clima de decisão na Libertadores

Para embalar na temporada, Timão espera vencer lanterna do Grupo 1

## DA REDAÇÃO

**Casa cheia, clima de decisão, time quase completo e um adversário despedaçado pela ausência de seis titulares.**

Corinthians inicia o mês de abril, o mesmo no qual arrancou em 2009 para as conquistas da Copa do Brasil e Campeonato Paulista, com tudo a seu favor para se aproximar das oitavas-de-final da Copa Libertadores e também para dar início à repetição da temporada passada. Nesta quarta-feira, às 19h15, num Pacaembu para mais de 30 mil torcedores, o time alvinegro recebe o Cerro Porteño disposto a provar que o bom futebol apresentado diante do São Paulo será a tônica de agora em diante.

“Ano passado também tivemos dificuldades nos primeiros meses. Ganhamos embalo diante do São Paulo, nas semifinais do

Paulista. Estamos encontrando o entrosamento e temos tudo para melhorar nosso futebol”, afirma o técnico Mano Menezes, que diante dos paraguaios, não deve ter apenas dois titulares: Felipe e Alessandro, ambos machucados.

**“Estamos encontrando o entrosamento e temos tudo para melhorar nosso futebol”.**

MANO MENEZES, TÉCNICO

Do mais, o considerado time ideal, com Chicão retornando à zaga ao lado de William e o meio com Ralf, Jucilei, Elias e Danilo. Ronaldo e Dentinho são os atacantes. “Esta é a equipe que está vencendo e quando vence, as pessoas falam que é a ideal. Ele (Mano) tem o time na cabeça, o meio campo no momento está bom e com ele não perdemos nenhuma ainda”, enfatiza Elias. Além disso, a orientação é para não menosprezar o adversário, lanterna do Grupo 1 só com um ponto.

DIVULGAÇÃO/NIKE FUTEBOL



Jogadores querem repetir o bom desempenho que tiveram no domingo

## NATAÇÃO

## Cielo no Flamengo

O campeão olímpico e mundial Cesar Cielo irá nadar a temporada de 2010 pelo Flamengo, após clube e nadador fecharem acordo nesta quarta-feira. Henrique Barbosa e Nicholas dos Santos, companheiros de treino do brasileiro, também farão parte da equipe de natação carioca. Cielo nadava pelo Pinheiros e negociava a renovação de seu contrato e chegou a ser cobçado pelo Corinthians.

## JOGOS PELO MUNDO

## COPA DO BRASIL

• 2ª FASE - JOGOS DE IDA

## RESULTADOS

Ceará 1x1 Corinthians-PR\*\*

Goias\*\* 7x0 São José-AP

Portuguesa\*\* 2x1 Ponte Preta

Vasco\*\* 3x1 ASA

Vitória\*\* 5x0 Náutico

Bahia 1x0 Atlético-GO\*\*

Palmeiras\*\* 1x0 Paysandu

Coritiba 0x1 Avaí\*\*

Guarani\* 2(4)x(3)0 Fortaleza

Sport\* 1x0 Paraná

## HOJE

19h30 - Grêmio x Votoraty (1x0)

21h - Atlético-PR x Sampaio Corrêa (1x1)

21h30 - Botafogo x Santa Cruz (1x0)

21h30 - Atlético-MG (X) Chapecoense (0x1)

DIVULGAÇÃO



Em situação complicada no Campeonato Catarinense, a Chapecoense espera deixar de lado a competição regional e conseguir uma inédita classificação para a terceira fase da Copa do Brasil. Para isso, um empate basta. O Verdão vem de vitória por 2x1, fora de contra, com o Imbituba, e aposta em um novo matador - Marquinhos Cambalhota, que estreou no domingo marcando um gol.

## LIBERTADORES

## RESULTADOS

Libertad 1x1 Lanús

Juan Aurich 0x2 Estudiantes

Cruzeiro 3x0 Vélez Sarsfield

Internacional 2x0 Cerro

Monterrey 0x0 São Paulo

## HOJE

0h10 - Morelia x Banfield \*

19h15 - Corinthians x Cerro Porteño

21h30 - Emelec x Deportivo Quito

23h45 - Once Caldas x Nacional-PAR

## CLASSIFICAÇÃO

GRUPO 1: Corinthians 7, Racing-URU 7,

Independiente-COL 3 e Cerro Porteño 1.

GRUPO 2: São Paulo 10, Once Caldas 8,

Monterrey 6 e Nacional-PAR 0.

GRUPO 3: Estudiantes 10, Alianza Lima 9,

Juan Aurich 6 e Bolívar 1.

GRUPO 4: Libertad 9, Universitario-PER 8,

Lanús 7 e Blooming 0.

GRUPO 5: Internacional 8, Cerro 7, Deportivo

Quito 4 e Emelec 0.

GRUPO 6: Nacional-URU 8, Banfield 7, Morelia

4 e Deportivo Cuenca 3.

GRUPO 7: Cruzeiro 10, Vélez Sarsfield 10, Colo

Colo 4 e Deportivo Itália 1.

GRUPO 8: Universidad Chile 7, Flamengo 6,

Univ. Católica 3 e Caracas 2.

## LIGA DOS CAMPEÕES

• OITAVAS-DE-FINAL - JOGOS DE IDA

## RESULTADOS

Arsenal 2x2 Barcelona

Internazionale 1x0 CSKA

\* Jogo não encerrado até o fechamento

\*\* Classificados à próxima fase

# Inter e Cruzeiro vencem e São Paulo fica no 0x0

## DA REDAÇÃO

A rodada de ontem na Taça Libertadores foi ótima para os brasileiros. Com as vitórias em casa, Cruzeiro e Internacional assumiram a liderança dos respectivos grupos. Já o São Paulo, que empatou sem gols com o Monterrey, no México, segue na frente na Chave 2, com dez pontos, dois a mais que o Once Caldas que hoje recebe o Nacional do Paraguai.

Em uma bela exibição, o Cruzeiro assumiu a liderança do Grupo 7 ao fazer 3x0 no Vélez Sarsfield. Os dois times têm dez pontos, mas os mineiros levam vantagem no saldo de gols. Thiago Ribeiro abriu o

placar aos 32 minutos do primeiro tempo e Kléber fez dois na etapa final, aos três e aos oito.

No Beira-Rio, o time da casa conseguiu marcar apenas no segundo tempo. O placar de 2x0 fez com que o Inter chegasse aos oito pontos no Grupo 5, um a mais que o Cerro, adversário de ontem. Walter, aos 13 minutos, e Alessandro, aos 26 da etapa final, deram a vitória ao Colorado. Pela Copa do Brasil, o Avaí conseguiu um grande resultado em Curitiba, vencendo o Coxa por 1x0 e garantindo a vaga nas oitavas-de-final. O adversário do Leão da Ilha será o vencedor de Grêmio e Votoraty.

LUCAS UEBEL/VIPCOMM



Walter comemora o gol que abriu o placar para o Internacional

## NOTA DE AGRADECIMENTO

Os familiares enlutados de

### Daura Alzerina Schmitt Petry,

ainda consternados com o seu falecimento, agradecem a todos os parentes, amigos e à comunidade jaraguense que demonstraram todo o seu carinho e solidariedade neste momento de dor. Agradecem também os votos de pêsames, as flores e as coroas enviadas. Agradecem de modo especial ao Doutor Luiz Carlos Stoeberl, equipe médica e enfermeiras do Hospital São José e aos Padres Beto, Tito e Irmundo.

E convidam para a missa de 7º Dia que será realizada no dia 4 de abril, às 19 horas, na Igreja Nossa Senhora Aparecida, no bairro Ilha da Figueira.



ESTADO DE SANTA CATARINA

PREFEITURA MUNICIPAL DE CORUPÁ

A Prefeitura Municipal de Corupá CNPJ nº 83.102.467/0001-70, torna público que requereu à Fundação do Meio Ambiente (FATMA) Licença Ambiental Prévia-LAP com dispensa de Licença Ambiental de Instalação -LAI para a atividade de Retificação e Melhoria de Rodovia, com instalações previstas na Rua Prefeito Willy Gernmano Gessner, Rua Abílio Lunelli e Estrada Abílio Lunelli no município de Corupá/SC.

**LUIZ CARLOS TAMANINI**  
PREFEITO MUNICIPAL



## PERIGO

# Incêndio provoca destruição e medo

## Fogo atingiu três residências no bairro Ribeirão Cavallo

JARAGUÁ DO SUL

**Um incêndio destruiu duas casas e danificou uma terceira moradia ontem à tarde, no bairro Ribeirão Cavallo**

A facionista Salete Teixeira da Rosa Lamim, 42 anos, estava trabalhando em casa, na rua Leodato José Garcia, quando sentiu cheiro de borracha queimada. “Eu moro do outro lado da rua, mas o cheiro ruim era muito forte”, conta. Ela saiu no quintal e pôde ver fumaça saindo pelo telhado da residência dos vizinhos. Rapidamente ela mobilizou a vizinhança para ajudar.

“A primeira coisa que a gente fez foi levar o seu Otávio (vizinho) para fora, depois tiramos o botijão de gás para não acontecer uma explosão”, relembra Salete. Naquele momento, a pensionista Erci Cortes da Silva, 63 anos, estava em casa com a filha, Marlice da Silva, 37 anos, e o marido, Otávio da Silva, 68, que é paraplégico. “Eu não sei dizer como e nem onde o fogo começou. Quando me dei conta o fogo já tinha tomado conta das casas do lado” conta Erci.

A família não teve perdas materiais, apenas uma das paredes da casa ficou danificada pelas chamas. Porém, as duas residências ao lado, que estavam disponíveis para aluguel, foram destruídas pelas labaredas. De uma delas só sobrou um monte de cinzas. Da outra, três paredes queimadas permanecem em pé. Os proprietários se mudaram para Florianópolis depois de morarem no local por três anos. Apesar do susto, ninguém ficou ferido.

## CAUSAS

De acordo com os Bombeiros Voluntários de Guarimir, que atenderam a ocorrência, as causas do incêndio ainda não são conhecidas. A suspeita é de que o fogo começou em uma das moradias que estavam vazias. A corporação trabalhou por meia hora no combate ao fogo e usou 12 mil litros de água. Um perito da Polícia Civil vai avaliar o que teria provocado o incêndio.

■ **Cristiane Alves**  
cristiane@ocorreiodopovo.com.br



Dois moradias foram completamente destruídas pelas labaredas



Segundo os bombeiros, causas do fogo ainda não são conhecidas

FOTOS PIERO RAGAZZI

## Homem leva três tiros ao reagir à tentativa de assalto

GUARAMIRIM

Um homem foi atingido com três tiros ao reagir a uma tentativa de assalto na rua José Rover Belegante, bairro Corticeira, em Guarimir, por volta das 23h de terça-feira. Ari Inácio, 49 anos, recebeu dois disparos no abdômen e um na perna esquerda. Ele passou por uma cirurgia no Hospital e Maternidade São José e seu estado de saúde é estável.

Segundo a Polícia Militar, testemunhas confirmaram que dois bandidos invadiram a casa. Na tentativa de evitar o assalto, Ari

avançou sobre os bandidos com um facão e chegou a acertar um deles, Vanderli Prestes Ribeiro, 29 anos. O comparsa dele, que estava armado, fugiu depois de baleiar o homem e não havia sido localizado até o fechamento desta edição.

Ribeiro recebeu voz de prisão e permanece internado no hospital, onde está sendo vigiado por policiais. Ele está fora de perigo e deverá prestar depoimento assim que receber alta. A Polícia Militar orienta a não reagir em caso de assalto, pois isso pode descontrolar o bandido.



Infiltração teria causado problema. Obras começam segunda-feira

## Cratera no acostamento da BR-280 assusta moradores

CORUPÁ

Uma cratera que se formou no acostamento km 78 da BR-280, na localidade de Poço D'anta, em Corupá, está preocupando moradores e os motoristas que trafegam pelo local. O buraco, que tem cinco metros de diâmetro e dois

**“Esse buraco é resultado de uma caixa de ligação ente dois bueiros que arrebentou”.**

ANTÔNIO BESSA, ENGENHEIRO DO DNIT

de profundidade, começou a aparecer no final da tarde de segunda-feira. “Moro aqui há mais de 20 anos e nunca vi acontecer um problema igual a esse. É um perigo”, comenta o morador Denílson Luís Pedrelli, 37 anos.

O Dnit (Departamento Nacional de Infraestrutura de Transportes) garante que os trabalhos para fechar a abertura começam na próxima segunda-feira, 5, após o feriado de Páscoa. Segundo o engenheiro do Dnit responsável pela região Norte do Estado, Antônio Carlos Bessa, a expectativa é de que as obras sejam concluídas dentro de 15 dias.

Bessa afirma que a pista cedeu por causa de uma infiltração. “Esse buraco não surgiu de uma hora para outra, é resultado de uma caixa de ligação ente dois bueiros que arrebentou”, garante. Para resolver o problema, técnicos do Dnit vão escavar o local para chegar até a caixa que está quebrada. O órgão sinalizou ao redor do buraco para evitar acidentes.





Novo painel.  
Mais moderno e muito  
mais bonito.

Novo acabamento.  
Novas texturas e tecidos  
nos bancos e nas portas.

Novo farol duplo escurecido  
com detalhe cromado  
e moldura em preto brilhante.

Conheça também  
a versão Fox Prime  
I-Motion com câmbio  
automatizado ASG.



### Novo Fox 1.0

- Direção hidráulica
- Limpador e desembaçador do vidro traseiro
- Tecido na lateral das portas
- Regulagem milimétrica do banco do motorista
- Gaveta sob o banco do motorista
- Rodas de aço aro 15" com calota TECHNO
- Chave "canivete"



[www.autoelite.com.br](http://www.autoelite.com.br)

Grupo Auto Elite 40 anos de credibilidade.

BANCO VOLKSWAGEN



**Caraguá Auto Elite**  
Uma relação de confiança

47 3274 6000

É tempo de outono e tempo de Páscoa.  
É tempo de buscar a renovação e celebrar a ressurreição.  
É tempo de buscar o que há de melhor em cada um de nós.  
É tempo de Blush!



# blush!

*A revista da mulher inteligente*

Nas bancas em abril. Assinantes do jornal **O CORREIO DO POVO** recebem gratuitamente.