



O CORREIO DO POVO

Nº 5.883
Data: 15/04/2008

Jaraguá do Sul e Vale do Itapocu ■ Terça-feira, 15 de abril de 2008 ■ Nº 5.883 ■ R\$ 1,50 ■ www.ocorreiodopovo.com.br



Xuxa grava seu novo programa

Eterna Rainha dos Baixinhos se aventura em um programa para toda família.

Página 9



Sopa de tomate é opção para o frio

Na página de gastronomia veja também uma receita de tiramisu de abacate.

Página 13



CÉSAR JUNKES

Juve continua com chances

Tricolor precisa vencer o JEC e torcer por empate entre Guarani e Tubarão

Página 21

Dieter admite ser candidato

Ontem, em entrevista, o vereador disse que pode ser cabeça de chapa.

Página 4

SCHNELL

Indivíduos de menor renda e escolaridade fumam mais. Essa é uma das principais conclusões de um estudo da UFRN (Universidade Federal do Rio Grande do Norte) com habitantes do município de Parazinho. Os pesquisadores constataram também que os homens fumam mais que as mulheres. O trabalho pode ajudar a direcionar políticas públicas para o combate ao tabagismo.



Fonte: Agência Fapesp



Há pouco mais de um ano e meio a senadora Ideli Salvatti (PT) foi taxativa: as obras de duplicação do primeiro trecho da BR-280 só começam quando a duplicação do trecho Sul da BR-101 for concluída até o Rio Grande do Sul. Como vários lotes estão com o cronograma de obras atrasado, o anúncio do Dnit de que a modernização da rodovia deve iniciar até 2009 deixa usuários com um pé atrás. O Correio percorreu o trajeto e ouviu relatos de caminhoneiros sobre os riscos que correm todos os dias.

6e7

PIERO FAGAZZI



LEIA HOJE
Crise no balanço de pagamentos
Página 17

MAILSON DA NOBREGA

Canal do Porto será aprofundado

Depois de dragagem, navios de até 300 metros vão poder atracar em SFS.

Página 18

Homem leva tiro e vai para a UTI

Disputa por posse de terras quase acaba em tragédia no bairro Vieiras.

Página 5

Biocombustível é crime, diz Ziegler

Relator da ONU condena uso do milho como uma das matérias-primas.

Página 19

EDITORIAL

Valorização do ensino

O Exame Nacional do Ensino Médio (Enem), que completou 10 anos, promete uma novidade até o fim do primeiro semestre deste ano. O Instituto Nacional de Estudos e Pesquisas Educacionais Anísio Teixeira (Inep) pretende oferecer um banco de dados virtual sobre o desempenho dos participantes. Denominado Mundo Trabalho, o projeto poderá ser utilizado por empresas cadastradas para seleção de candidatos para estágio ou para o primeiro emprego.

Só vão fazer parte do banco de dados os participantes que desejarem o que deverá ser declarado na hora da inscrição. Começando com a

divulgação dos resultados dos participantes de 2007, o acesso ao sistema será limitado a empresas interessadas, com uso de senha. A edição 2008 do Enem, em 1,4 mil municípios, deve mobilizar cerca de 3 milhões de estudantes. Hoje algumas empresas já empregam informalmente os resultados do exame para selecionar candidatos ou conceder bolsas de estudo. A sistematização desse uso nos processos de seleção pode ser muito positiva, pois vai incentivar e valorizar os estudantes realmente empenhados e que merecem ser tratados de forma diferente no mercado de trabalho.

“Banco de dados vai permitir que as empresas escolham os melhores estudantes para fazer parte do quadro de funcionários”

CHARGE



PONTO DE VISTA

Sistemas e problemas



PABLO VARELA BRANCO, PROFESSOR

O caixa eletrônico apresenta a mensagem “retire seu dinheiro”. Que dinheiro? Não saiu nada. Em pleno domingo. E agora? Além de ficar sem a grana, vou esperar até segunda pra ver se houve débito em minha conta ou não. O almoço com a namorada vai ter que ficar pro cartão de crédito.

Segunda-feira vou ao banco pegar extrato. Uma coisa a mais para fazer no meio da correria de uma segunda. Chego lá, seleciono a opção, a máquina

aceita toda a minha transação para, no final, avisar que não tem papel. Ok, vamos em frente, espero vagar outro caixa e lá vou eu de novo. Agora com um pouco mais de pressa.

Caixa novo, vida nova. Esse tem papel. Espero imprimir, pego o extrato. Confiro. Um saque de cinquenta reais no domingo. Aquele. Falo com a atendente. “Converse com o seu gerente, senhor. Aqui não podemos resolver esse tipo de problema”. Sento numa cadeira próxima ao gerente. Aguardo. Aguardo. Aguardo. Agora sim, chegou a minha vez.

“Olha, acho difícil ter acontecido algum erro no sistema, ele é muito confiável”. Esse foi o discurso do gerente depois da minha explicação. “Aguarde

um momento, por favor”. Penso que deveria haver uma convenção universal para “um momento”. É um termo extremamente variável quando se trata da relação tempo x burocracia. Esse foi longo.

Quando ele voltou, trazia consigo aquela expressão orgulhosa de quem vai me fazer um grande bem, que vai resolver meu problema. Ele diz que os erros nesse tipo de sistema são raríssimos, que foi preciso conferir, que os técnicos confirmaram e que eu poderia entrar na fila para receber os cinquenta reais. Na fila do banco, aquela que não poderia deixar ninguém esperando mais de quinze minutos. Uma hora depois saio do banco com os cinquenta reais do domingo.

ÉTICA E EDUCAÇÃO

Administração — organizar e racionalizar



PAULO MORETTI, PROFESSOR

Nenhum cânone de administração pode prescindir da organização e da racionalização, até porque a eficiência que se busca no “modus operandi” de um empresa passa necessariamente por um processo lógico e analítico cuja base alia um misto de metodologia e de praticidade para atingir a produtividade como consequência da modernidade.

A evidente necessidade de se promover o constante aperfeiçoamento da estrutura empresarial requer da sua administração essa força disciplinada e disciplinadora que, decorrente da organização e da racionalização, gera e produz, estimula e conduz a caminhos e a condicionamentos que refletem a plenitude e a clareza da consciência profissional.

O conjunto de fins e de meios cujo escopo hierarquiza e prioriza metas e ações, voltadas para a organização e a racionalização do planejamento, resulta de métodos e de fundamentos de uma administração preocupada em tornar a prática empresarial um constante exercício do saber fazer e do querer fazer.

A vida e o desenvolvimento de uma empresa sempre estarão vinculados a um comando e a um planejamento em cujo contexto os elementos de organização e os instrumentos de racionalização permitem adequar-se ao processo administrativo na sua macrovisão e na sua melhor rentabilidade.

As bases dessa macrovisão e dessa rentabilidade fincam suas raízes na eficiência e na eficácia, investindo-se no capital humano todo o potencial nele concentrado para gerir e gerar organismos de otimização dinâmica e de força motriz voltados à consecução não de fantasias sonhadas, mas de realidades amanhadas.

Para sincronizar todas essas ações e todos esses propósitos, a administração dimensionada e desempenhada com base no organizar e no racionalizar tem tudo para se impor como processo vitorioso de gestão, o que, convenhamos, representa para a equipe a premiação de todos pela participação de cada um.

O CORREIO DO POVO

Diretor: Nelson Luiz Pereira
Editora: Patrícia Moraes

- Fones: (47) 3371.1919 • 3055.0019
- Fax: 3276.3258
- Plantão Redação: 8835.1811
- Plantão Comercial: 8835.1872
- Entregas: 9902.1380 • 9191.3729
- www.ocorreiodopovo.com.br
- diretoria@ocorreiodopovo.com.br
- redacao@ocorreiodopovo.com.br
- comercial@ocorreiodopovo.com.br

Horário de atendimento: 8h às 20h

Rua Coronel Procópio Gomes de
Oliveira, 246 • CEP 89251-200 - CP 19
Centro • Jaraguá do Sul • SC

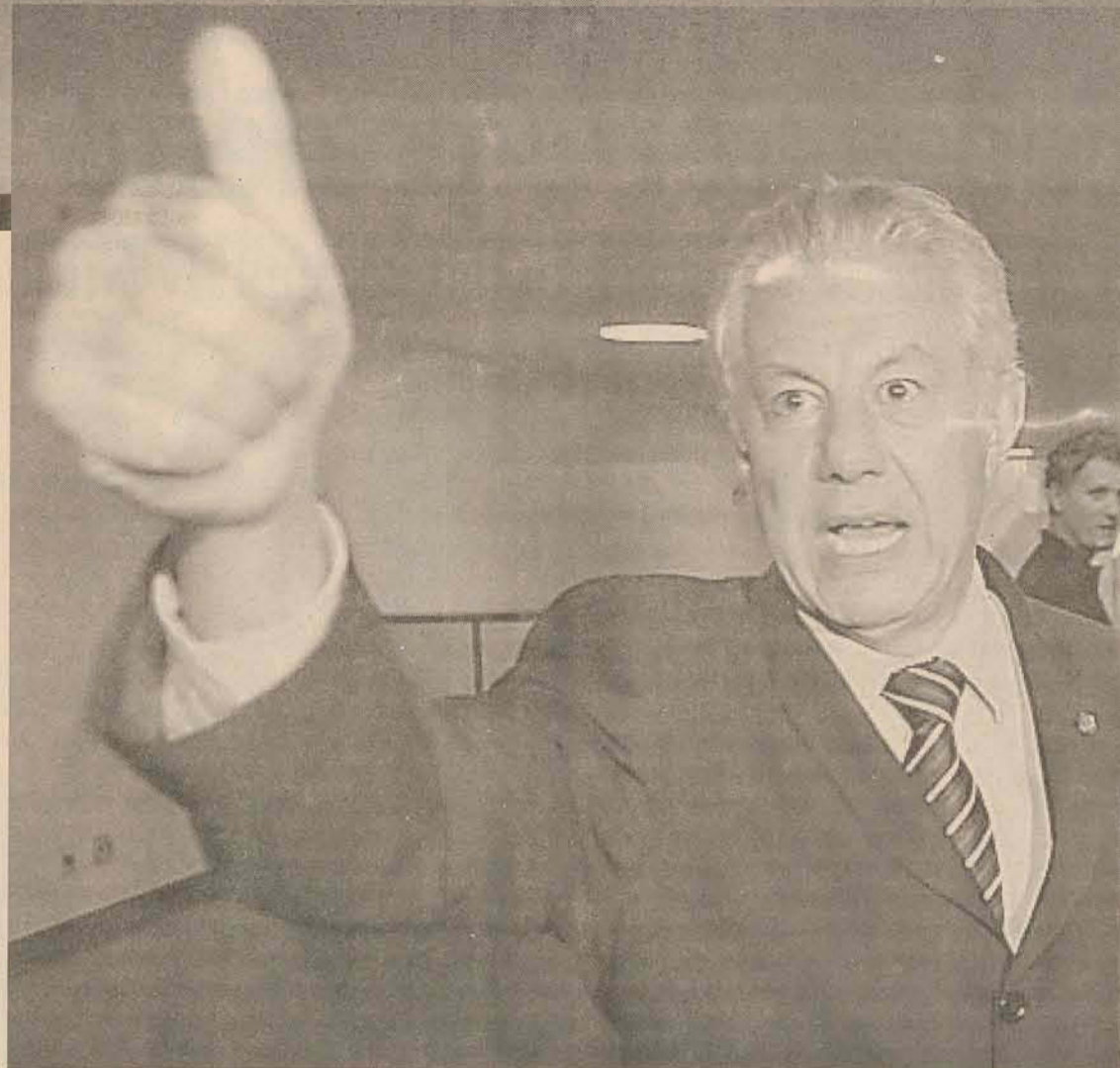

PIERO RAGAZZI

CELSO MACHADO

RETRANCA

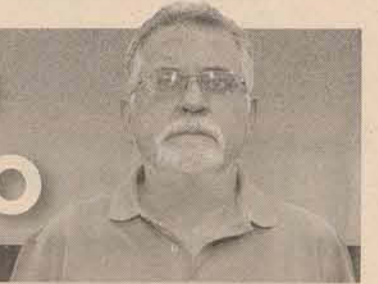

NUNCA!

Vereadores de Blumenau sonham com o dia em que o Legislativo terá sede própria. Hoje funciona em dependências da prefeitura. Aham que assim aquele Poder terá independência. Qual nada. E Jaraguá do Sul é o melhor exemplo da região. Afora três- às vezes quatro- da oposição, o resto é amém para tudo.

GOLPE

Por entender que se tratava de um golpe, a Promotoria de Justiça de Defesa do Consumidor de Criciúma pediu, através de liminar em uma ação civil pública, que os fabricantes de almofadas vibratórias interrompessem a cobrança dos produtos. Como forma de impedir prejuízo aos idosos que fizeram empréstimos com desconto direto em suas aposentadorias para pagar a almofada vendida como substituto de remédios para várias doenças.

INSEGUROS

Terceira cidade do Estado a implantar o transporte urbano integrado, Blumenau se depara, hoje, com sérios problemas de segurança dos usuários em alguns horários nos terminais. Aliás, na cidade, faz tempo, foram desativados praticamente todos os postos fixos da PM, inclusive na rodoviária. Perguntar não ofende: o projeto Transjaraguá prevê segurança pública mínima nos terminais?

COINCIDÊNCIA?

A proposta de nova reeleição do presidente Lula e os cartões corporativos devem ser riscados do discurso do DEM. O entendimento é do deputado Paulo Bornhausen, depois de participar de um encontro com banqueiros e operadores do mercado de capitais na casa do embaixador Graça Lima, em Nova York.

VAI ESPERANDO

Contra leis municipais a Febraban tem ganho. Agora, na Câmara dos Deputados, tramita projeto que cria regras para estabelecimentos públicos, comerciais e bancários. Devem fornecer senha com o horário de chegada e início do atendimento. São 30 minutos, em dias normais, e 40 minutos, do primeiro ao quinto dia útil de cada mês e nas datas próximas a feriados.

CANIL

Com aprovação da Câmara, Rio do Sul acaba de criar um canil municipal, vinculado diretamente à secretaria municipal de Saúde. Proprietários de cães e gatos se obrigam a registrar os animais com informações gerais sobre os bichos, como nome, raça, sexo, idade real ou presumida e até foto. É uma tentativa de sair do blá, blá, blá sobre abandono de animais. Projeto do gênero proposto em Jaraguá foi pras cucuias faz tempo.



DIVULGAÇÃO

FALA AÍ!



DIVULGAÇÃO

“Algumas vezes o protocolo exige a presença do cônjuge.”

ORLANDO SILVA (PCDOB),
MINISTRO DO ESPORTE,
justificando despesas da esposa
pagas com cartão corporativo.

“Trabalhar com crianças garante abrangência a maior.”

GENOIR SIMONE, PRESIDENTE
DA ASSOCIAÇÃO CATARINENSE
DE MEDICINA, defendendo
trabalho de conscientização nas
escolas sobre a dengue.

“Cada prefeito precisa assumir a responsabilidade.”

LUIZ INÁCIO LULA DA SILVA (PT),
PRESIDENTE DA REPÚBLICA,
cobrando ações municipais
contra a dengue.

Ontem e hoje

O valor da verba de gabinete dos deputados acima da correção da inflação, mas ainda não há um valor definido. A proposta é defendida pelo presidente da Câmara dos Deputados, Arlindo Chinaglia (PT-SP), que em 2006 foi visceralmente contra, chegando a se indispor publicamente com outros parlamentares. Hoje são R\$ 50.800 para cada um dos 513 deputados, que pagam funcionários contratados de livre escolha, entre cinco e 25 com salários que variam de R\$ 415,00 a R\$ 8.200. A Câmara gasta anualmente R\$ 338,785 milhões com a verba de gabinete sem considerar os encargos sociais, como previdência, vale refeição e abono de férias, que são pagos os funcionários contratados pelos 513 deputados. Atualmente, são cerca de 9.500 secretários parlamentares, nome dado a esses funcionários que não entram na Casa por concurso público.



CARLOS KILIAN/ALESC

INCLUSÃO SOCIAL

Projeto do deputado Darci de Matos (DEM) torna obrigatória a instalação de brinquedos em parques e áreas de lazer, públicos ou privados, inclusive em condomínios residenciais, para crianças com deficiências físicas. Hoje em dia, há que se dizer, não há preocupação maior com isso. Incluindo adultos.

MARINHA

Audiência pública hoje no Senado para discutir proposta que extingue os terrenos de marinha. Pessoas que moram em áreas construídas à beira-mar pagam taxas anuais ao governo federal que, legalmente, é dono de 17% dos imóveis. São considerados terrenos de marinha toda a faixa distante 33 metro do mar, medida feita em 1831. Na região, São Francisco, Barra do Sul e Araquari estão enquadrados.

VOZ

Projeto do deputado Dagomar Carneiro (PDT), aprovado pela Assembléia Legislativa institui a Política Estadual para a Saúde Vocal dos educadores. Abrangendo assistência preventiva na rede pública de saúde com a realização de curso teórico-prático e, também, o pleno acesso ao tratamento médico fonoaudiológico. Coisa que, hoje, a Secretaria da Educação não dá a mínima atenção.

MAJORITÁRIA

Dieter admite concorrer a prefeito

Pedido da direção estadual do PP foi reiterado pelo deputado Kennedy Nunes

JARAGUÁ DO SUL

Depois de praticamente confirmar a participação dele como candidato a vice-prefeito na chapa de Moacir Bertoldi (PMDB), o presidente do PP de Jaraguá do Sul, vereador Dieter Janssen, admitiu a possibilidade de ser candidato a prefeito nestas eleições. Ontem pela manhã ele recebeu a visita, na Câmara, do deputado estadual Kennedy Nunes, de Joinville. Em nome da direção estadual da sigla, em especial do presidente de honra Esperidião Amin, Nunes reiterou o desejo de que Janssen encabece chapa majoritária.

“OPP aponta a necessidade de ter candidato em Jaraguá do Sul e o nosso nome está sendo lembrado, mas estamos analisando e discutindo dentro do partido”, afirmou o vereador, que em 2004 foi o mais votado na história do município e, dois anos depois, concorreu a deputado estadual. Segundo Janssen, as opções de o partido lançar candidato ou sair de vice em outra coligação devem ser amadurecidas ainda este mês no âmbito do diretório. “Te-

nho interesse de que no início de maio estejamos posicionados”, continuou o presidente, ainda que o prazo das convenções para escolha dos candidatos encerre em 30 de junho.

Há exatos 30 dias, Dieter Janssen recebeu convite de Moacir Bertoldi para ser candidato a vice na chapa dele à reeleição. Duas semanas depois, o vereador do bloco de oposição quebrou o silêncio e expôs os motivos que, para ele, justificavam a aproximação com Bertoldi num hipotético segundo governo. Além desta possibilidade, não descartada pelo PP, Janssen disse que o partido também avalia a proposta de uma coligação com o PT do ex-deputado Dionei da Silva que, no último sábado, teve oficializada a pré-candidatura a prefeito pelo diretório local. A aliança entre progressistas e petistas é a que defende a direção estadual do PP, dentro da estratégia eleitoral que vem sendo costurada pelos dois partidos de olho nas eleições de 2010, para governador e senador.

CAROLINA TOMASELLI



Segundo Janssen, decisão cabe ao diretório local: “Estamos analisando e decidindo dentro do partido”

Reunião sobre prazos deve ser fechada

Vereadores, prefeito, diretor da Canarinho e promotor discutem projeto

JARAGUÁ DO SUL

A reunião desta tarde que vai tratar sobre o projeto de lei do Executivo que prorroga mais uma vez os prazos para entrega das obras do novo terminal deve ser a portas fechadas. Através de requerimento da presidente da Câmara, Maristela Menel (PT do B), foram convocados os vereadores, o prefeito Moacir Bertoldi, o diretor da Canarinho, Décio Bogo, e o promotor Aristeu Xenofontes Lenzi. A reunião está marcada para as 15 horas, na Câmara, e deve ocorrer na “sala em u”.

Na sessão de ontem, o vereador Ronaldo Raulino (PDT) pediu que o encontro fosse realizado no plenário e gravado, “para que amanhã ou depois tenhamos um documento ao qual possamos recorrer”. Foi apoiado por Ademar Possamai (DEM), que defendeu

transparência na discussão. “A idéia é acertar os prazos (das obras). Não é uma reunião que vai constranger”, disse, contrariando opinião de Rudolfo Gesser e Maristela Menel, com relação ao promotor.

O líder de governo, Pedro Garcia (PMDB), também defendeu uma reunião fechada, já que, segundo ele, deve ser firmado um termo de ajuste de conduta. A presidente da Casa disse que a reunião será registrada em ata, e que o local e a gravação serão definidos antes do encontro, de comum acordo entre os vereadores.

O vereador Jurandir Michels (PV) disse, ontem, logo após a sessão, que só vai participar da reunião se a mesma for aberta e gravada. Entende que o assunto é de interesse público, já que o transporte coletivo é público.



Lika diz que só vai se for aberta

NA TRIBUNA

Vereador cobra estacionamento rotativo

Vereador Rudolfo Gesser (PP) cobrou ontem a reimplantação do estacionamento rotativo pela Prefeitura. “Onde está o estacionamento que deveria ter sido implantado no ano passado?”, questionou Gesser, citando reuniões e audiências realizadas diante da urgência alegada. O vereador Afonso Piazeria (PR) disse que o projeto está nas mãos do Ministério Público. “O promotor pediu para analisar e liberar ou não o edital”.

EDITAL DE CONVOCAÇÃO ADL N.º 002 /2008

ORLANDO SATLER, Presidente da Agência de Desenvolvimento Local de Guaramirim - ADL, no uso de suas atribuições legais que lhe confere o Artigo 25 - Parágrafo 1º e 2º, do Estatuto Social da Entidade, CONVOCA os sócios para participarem da Assembléia Geral Extraordinária, com a seguinte ORDEM DO DIA: 1- Alteração do Estatuto Social, a ser realizada no dia 30/04/2008, as 17:15 em primeira convocação e as 17h45 min em segunda convocação, na sede da Associação Empresarial de Guaramirim - ACIAG, à Rua 28 de Agosto, 890 / Centro - Guaramirim. Conforme previsto no Art. 27 - Parágrafo único do Estatuto Social para as deliberações a que se referem os incisos I e VI, é exigido o voto concorde de 2/3 (dois terços) dos presentes à Assembléia especialmente convocada para este fim, não podendo ela deliberar em primeira convocação sem a maioria absoluta dos associados, ou com menos de 1/3 (um terço) nas convocações seguintes. Conforme previsto no Art. 28 - § único, na realização da Assembléia, estará disponível uma listagem dos associados com direito a voto. Guaramirim (SC), 16 de abril de 2008.

ORLANDO SATLER - Presidente

EDITAL DE CONVOCAÇÃO ADL N.º 001/2008

ORLANDO SATLER, Presidente da Agência de Desenvolvimento Local de Guaramirim - ADL, no uso de suas atribuições legais que lhe confere o Artigo 25 - Parágrafo 1º, do Estatuto Social da Entidade, CONVOCA os sócios para participarem da Assembléia Geral, com a seguinte ORDEM DO DIA: 1- Aprovação das contas e do balanço do exercício de 2007; a ser realizada no dia 30/04/2008, as 16:30 em primeira convocação e as 17h00 min em segunda convocação, na sede da Associação Empresarial de Guaramirim - ACIAG, à Rua 28 de Agosto, 890 / Centro - Guaramirim. Conforme previsto no Art. 25 - do Estatuto Social, a Assembléia Geral reúne-se ordinariamente, uma vez por ano, no primeiro quadrimestre, em primeira convocação, com a presença de mais da metade dos seus integrantes e, em segunda convocação, trinta minutos depois, com qualquer número de presentes, deliberando por maioria simples dos votos.

Guaramirim (SC), 16 de abril de 2008.

ORLANDO SATLER - Presidente

VIOLÊNCIA

Posse de terra faz vítima

Acusado de disparar tiro de revólver conseguiu fugir

JARAGUÁ DO SUL

Uma tentativa de homicídio e um caso de agressão marcaram o fim-de-semana no município. Na tarde de domingo, R.G.S. (o nome não foi divulgado pela polícia), 42 anos, atingiu Rudolfo Lessmann, 58, com um tiro no braço direito, na Rua Gustavo Lessmann, Bairro Vieiras.

De acordo com testemunhas, os dois estariam discutindo sobre a posse de um terreno, quando Lessmann teria tentado atingir R.G.S. com uma foice. Ele foi embora, mas voltou armado com um revólver, disparando contra Lessmann. O acusado conseguiu fugir ao se embrenhar num matagal e até ontem não havia sido localizado. A vítima teve a região abdominal perfurada e permaneceu internada na UTI (Unidade de Terapia Intensiva) do Hospital São José em estado estável até o fechamento desta edição.

No início da noite de sábado,

a Polícia Militar deteve sete pessoas envolvidas em briga numa boate na Rua Joaquim Francisco de Paula, no Bairro Chico de Paulo. O nome da vítima e dos acusados - que têm entre 18 e 39 anos, sendo uma mulher e seis homens - não foram divulgados.

A vítima, que tinha escoriações e as roupas sujas de sangue, informou à PM que havia sido agredida por três homens e que, depois disso, uma mulher o procurou afirmando ter sido a autora da agressão. Os suspeitos, que ainda estavam na boate, reagiram e desacataram os policiais no momento em que receberam voz de prisão. Em seguida, a vítima foi novamente agredida por outro homem no pátio do estabelecimento, onde seu veículo estava estacionado. Todos foram levados à delegacia para prestar esclarecimentos.

DAIANE ZANGHELINI



Lessmann, 58, teve perfuração na região abdominal e está na UTI

CÉSAR JUNKES

Bêbados ao volante detidos

VALE DO ITAPOCU

Quatro pessoas foram detidas por dirigir embriagadas entre sexta-feira e domingo na região. Os motoristas tiveram o veículo e a CNH apreendidos. Na noite de domingo, o condutor do Celta placa MEI-7052, de Jaraguá do Sul, dirigia em zigue-zague na Rua Pastor Albert Schneider, no Rio da Luz. Ele foi detido na Rua Ewaldo Bian.

No sábado, o condutor de um Clio e um motociclista foram detidos. O condutor do Clio placa CLM-9911, de Jaraguá do Sul, bateu contra uma árvore e o muro de uma casa na Rua Prefeito José Bauer, no Três Rios do Sul, à meia-noite. Por volta das 23h, o piloto da motocicleta Honda/CG 125 placa AKU-2025, de Guarimirim, foi detido na Rua Expedicionário Olímpio Borges, Bairro Avai, em Guarimirim.

Na noite de sexta-feira, o condutor da Saveiro placa BDR-0220, de Curitiba/PR, foi detido por dirigir embriagado na Rua Francisco Mees, Centro de Corupá.

Alguns sonhos na vida são irresistíveis...



Melhor ainda quando eles se transformam em uma agradável realidade.

Aberta de Segunda a Sexta-feira das 8:30hs às 19:00hs. Sábados até as 12:00hs.

Jaraguá do Sul - Rua José Theodoro Ribeiro, 658 - B. Ilha da Figueira

CONSULTE: 3372.0676

dreamcar

VEÍCULOS SUPERANDO EXPECTATIVAS

*Imagens de cunho meramente ilustrativas. *Ofertas válidas até 16/04/2008. *Financiamento sujeito a aprovação cadastral.

DUPLICAÇÃO DA BR-280

Uma rodovia à espera de projeto

BR-280 é ponte para o desenvolvimento, mas também é sinônimo de perigo

VALE DO ITAPOCU

Final de 2008 ou início de 2009. Esse é o prazo do Ministério dos Transportes para iniciar as obras de duplicação da BR-280. Estão previstos investimentos de R\$120 milhões e a previsão é de que os trabalhos terminem no segundo semestre de 2010. Mas, para empresários, caminhoneiros, turistas e moradores da região do Vale do Itapocu, a obra, uma reivindicação antiga, não pode mais esperar.

O Correio do Povo fez o caminho dos primeiros 60 quilômetros que serão duplicados, entre Jaraguá do Sul e o Porto de São Francisco. O trajeto é marcado pelo fluxo intenso de caminhões e pelo escoamento de produtos não só da região. Mas a rodovia, que serve de ponte para o desenvolvimento e movimenta a economia de dezenas de municípios de várias regiões catarinenses, também é conhecida pelas más

condições, pela imprudência dos motoristas e por ser palco de graves acidentes.

No trecho que fica no município de Guaramirim, presenciamos as primeiras cenas de perigo. Pedestres e ciclistas disputam espaço com caminhões, carros e motocicletas no acostamento da rodovia. O pedreiro Flávio Sino, 54 anos, de Guaramirim, diz que atravessar a estrada é arriscado e demorado. "Espero até 15 minutos", revela. Na região onde estão instaladas diversas indústrias e até mesmo uma universidade, a presença dos pedestres e ciclistas é constante, mas eles não contam com sinalização adequada nem mesmo com passarelas. Assim, como o pedreiro, trabalhadores, estudantes e até crianças arriscam a vida todos os dias na tentativa de chegar ao outro lado de uma das rodovias mais movimentadas do Estado.

DEBORA VOLPI

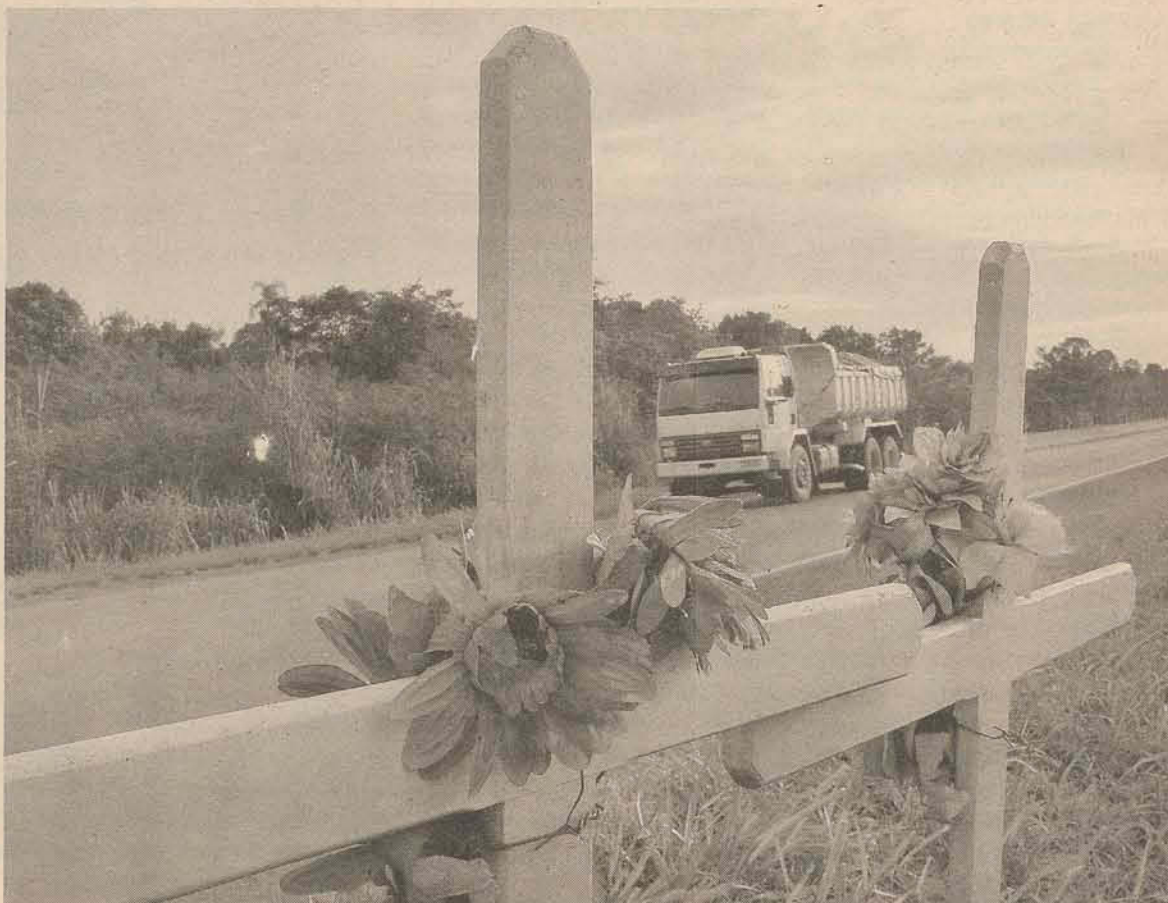

Cruzes à beira da estrada eternizam centenas de acidentes que resultaram em mortes ao longo dos anos

FOTOS: PIERO RAGAZZI

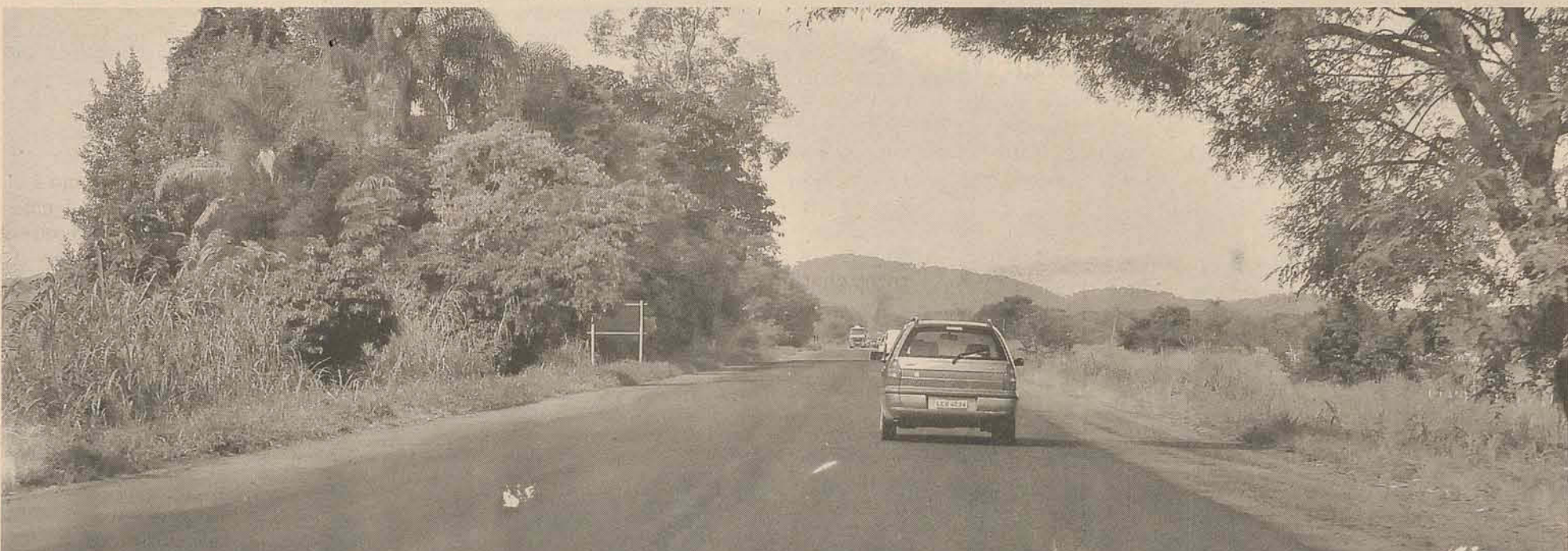

SINAL DE ALERTA

Outro problema é a sinalização do trecho. Em diversas áreas, o asfalto recebeu uma nova camada, mas com as mudanças já não é possível visualizar a faixa amarela que indica a proibição ou não de ultrapassagens. Motoristas reclamam, ainda, que durante a noite a falta de sinalização é ainda mais grave e em dias de chuva, já que o recapeamento deixou um grande desnível na pista. Um pouco mais a frente, no trevo que dá acesso à BR-101, uma placa indica que a velocidade máxima permitida é de 40Km/h, mas os motoristas não respeitam a indicação e passam em 80Km/h, ou seja, o dobro da velocidade indicada. Durante o trajeto, também flagramos motoristas que realizam ultrapassagens arriscadas ou proibidas e placas de sinalização cobertas pelo mato, inclusive, em área escolar, o que impede a visibilidade do motorista.

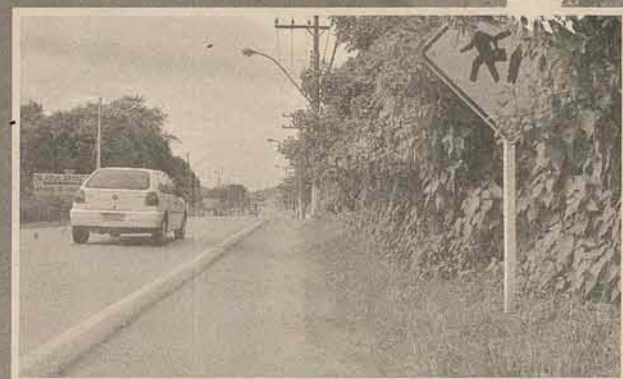

ÀS MARGENS DO PROBLEMA

Luciano Santiago, 35 anos, vive e trabalha às margens da BR-280. No estabelecimento onde é atendente, ele vende produtos coloniais típicos da região. Santiago está acostumado a lidar com os turistas que passam pela rodovia, e segundo ele, além dos tradicionais doces, vinhos, queijos e cachaças, muitos levam do nosso Estado a lembrança de congestionamentos e de trágicos acidentes. "Já presenciei muitos acidentes aqui. Na frente do meu comér-

cio, já vi um motoqueiro morrer. No verão sempre tem congestionamentos e eu escuto muitos turistas dizerem que não voltam mais para cá por causa dessa situação. Todos querem a duplicação", argumenta.

Além de comércios das mais variadas especialidades, às margens da BR-280 existem casas de prostituição, vendedores ambulantes e é comum, até mesmo, a presença de crianças na rodovia vendendo artesanato, doces e frutas.



Para Luciano, muitos turistas não voltam por causa do trânsito de risco

Tráfego intenso

Segundo dados da Polícia Rodoviária Federal, mais de 16 mil veículos por dia circulam pela BR-280. Durante a temporada de verão, esse número aumenta em até 40%. "Deste volume diário, estima-se que quase a metade é de caminhão. No final da tarde chega a ter mais caminhões que carros na rodovia", sugere o policial Arisfeu Fernandes do Posto da PRF de Guaramirim. De acordo com dados da PRF, em Florianópolis, em 2007, ocorreram 582 acidentes no trecho entre Jaraguá e São Francisco. Só neste ano, outros 183 acidentes foram registrados no mesmo trajeto.

O policial conta ainda que os congestionamentos são constantes nesse trecho da rodovia. "Aqui na região de Guaramirim há filas sempre de manhã, a partir das 7h30, próximo ao meio dia e no final da tarde. São congestionamentos de até dois quilômetros", revela. Ele destaca ainda que com a realização de obras no trecho, muitas vezes é necessário operar em meia pista, o que deixa o tráfego mais lento. Sobre a falta de sinalização da faixa amarela, Arisfeu acha que é devido às obras que estão sendo realizadas desde março deste ano. Defende que a sinalização horizontal só deve ser colocada novamente no final dos trabalhos.

Já quando o assunto é duplicação, o policial é enfático. "A duplicação resolveria o problema do fluxo e dos congestionamentos, mas não o problema dos acidentes. Porque as causas dos acidentes migram. Se hoje as filas ou as ultrapassagens são as maiores responsáveis, com a pista duplicada pode ser a velocidade, por exemplo. Com condições favoráveis na pista, os motoristas tendem a aumentar a velocidade e isso pode resultar em batidas", explica.

CARGA PESADA

Eles pegam a estrada todos os dias e são os que mais sofrem com as más condições da pista, falta de sinalização e com a imprudência na rodovia. Entre os caminhoneiros que trafegam na BR-280 a opinião é uma só: a rodovia precisa ser duplicada e com urgência. Nossa equipe conversou com alguns desses trabalhadores. Veja o que pensam esses motoristas que têm na BR-280 o sustento das próprias famílias.



LUÍS LIMA ALVES, 41 ANOS, CAMINHONEIRO DE JOINVILLE

"A duplicação é necessária. O fluxo de caminhões é muito grande e a pista é pequena. Nas sextas-feiras e sábados, quando as pessoas vão para as praias, fica ainda mais complicado. Nunca me envolvi em acidentes, mas tenho vários amigos que se envolveram. Já presenciei acidentes graves, um deles com morte, na 280".



ROMUALDO ZENI, 34 ANOS, DE SÃO FRANCISCO DO SUL

"Tinha que ser pista dupla, porque é muito carro, muito caminhão. Todo dia a gente enfrenta filas para chegar ao porto. Na temporada e nos finais de semana piora, isso prejudica o turismo da região. Agora, logo vamos ter a Festilha em São Francisco, o pessoal não vem porque não quer enfrentar fila para chegar aqui. Muitos desistem. Já recuperaram alguns trechos da 280, mas a necessidade mesmo é de duplicação."

EDSON ROBERTO RODRIGUES, 38 ANOS, MOTORISTA DE ITAJAÍ

"Se fosse duplicada seria melhor. O fluxo é muito grande e na temporada isso atrapalha muito nosso trabalho. Pego a estrada todo dia e nos finais de semana também. Quando as pessoas vão para as praias, sempre têm filas e eu já presenciei muitos acidentes, inclusive com morte. Já vi muitas ultrapassagens perigosas, imprudência de motoristas e de motoqueiros. A rodovia já foi arrumada em alguns trechos, mas toda a BR-280 precisa de melhorias e de pista dupla."

Reivindicação dos empresários

Para o presidente da Acijs (Associação Empresarial de Jaraguá do Sul), Guido Bretzke, a duplicação da BR-280 "é primordial para o desenvolvimento da região". Segundo ele, a obra vai trazer oportunidades de negócios e qualidade de vida para o Vale do Itapocu.

"Como empresa, nós precisamos de um ambiente favorável para os negócios e isso inclui infra-estrutura para escoar nossos produtos. Além disso, uma rodovia não duplicada faz com que bons profissionais saiam da região", revela. O presidente adianta ainda que, em

maio, é provável que aconteça uma reunião com deputados, senadores e diretores do Dnit (Departamento Nacional de Intra-estrutura e Transportes). No encontro serão discutidos detalhes do projeto da obra que deve ser entregue até junho deste ano.



Crescimento do porto deixa a rodovia congestionada e perigosa

BARRA VELHA

Leilão de carros rende R\$ 139 mil

A Prefeitura de Barra Velha, que recentemente adquiriu oito novos veículos para uso das secretarias, leiloou os antigos veículos na semana passada. Foram vendidos 11 carros, entre eles dois acidentados. A arrecadação foi de R\$ 139 mil para os cofres públicos. Segundo Daniel Schmidt, diretor de Trânsito, houve um ágio de 50% do valor total de venda e parte do valor arrecadado será destinado ao pagamento da nova frota.

SCHROEDER

Chuva preocupa os bombeiros

Os Bombeiros Voluntários de Guaramirim estão em alerta por conta das fortes chuvas que caíram na região desde a madrugada de sexta-feira. O rio Itapocu, em Schroeder, costuma ser monitorado pela entidade junto com funcionários da Prefeitura do município. Em caso de cheia, é lá que a maré sobe primeiro.

JARAGUÁ DO SUL



PROFESSORES EM DEBATE

Professores da Rede Municipal de Educação de Jaraguá do Sul estão reunidos desde ontem do Pró Letramento, um seminário de avaliação do programa de formação continuada de professores das séries iniciais do ensino fundamental. O Pró Letramento é um programa do Ministério da Educação que já formou em Jaraguá do Sul 84 professores desde 2006 quando foi criado.

GUARAMIRIM

Represa tem monitoramento

Em Guaramirim são realizadas visitas diárias em diversos pontos do município, entrecortados por rios. Um dos pontos principais é a represa às margens da BR-280, nos fundos do Posto Guaramirim. A preocupação costuma ser constante cada vez que o nível dos rios dá sinais de subir. Há, no município, diversas casas em áreas de risco que podem sofrer inundações e quedas de barreiras, como aconteceu no início deste ano.

MASSARANDUBA

Município também efetua vistoria

Em Massaranduba também há a preocupação de que ocorram cheias na região. O ponto mais crítico é no limite com Blumenau, no Ribeirão Treze de Maio. Nesta localidade, em março deste ano, uma família perdeu tudo quando o nível da água subiu provocando forte correnteza que acabou por destruir uma ponte de madeira que ligava Massaranduba a Blumenau.

SÃO JOÃO

Queda de granizo em plantações

A chuva de granizo que atingiu Barra Velha neste final de semana chegou também a São João do Itaperiú, no sábado, atingindo algumas propriedades rurais. Não houve prejuízos financeiros consideráveis, apenas alguns moradores tiveram que limpar algumas ruas devido à queda de galhos de árvores que obstruíram a passagem.

JARAGUÁ DO SUL



PREFEITURA INSTALA 80 LIXEIRAS NA CIDADE

A área central de Jaraguá do Sul receberá esta semana a instalação de 80 lixeiras junto a pontos de ônibus e outros locais. A iniciativa é da Fundação de Meio Ambiente juntamente com a secretaria de Urbanismo. O serviço será realizado pela Coordenadoria de Trânsito.



SCHROEDER

Escola agrícola em Schroeder

O município de Schroeder poderá ganhar em breve uma unidade da Escola Agrícola Senador Gomes de Oliveira, de Araquari, vinculada à Universidade Federal de Santa Catarina. Para que isso ocorra terá que haver demanda de pelo menos 25 interessados em participar de um dos cursos oferecidos pela escola. Os interessados em se inscrever ou saber mais a respeito devem procurar a secretaria de Agricultura de Schroeder até o dia 24 de abril ou pelo telefone 3373-1191. A matéria específica para Schroeder ainda não foi divulgada, mas faz parte da formação em técnico agrícola e agrônomo.

Vagas Limitadas!

Palestra: "Construção do Futuro Profissional Ético"

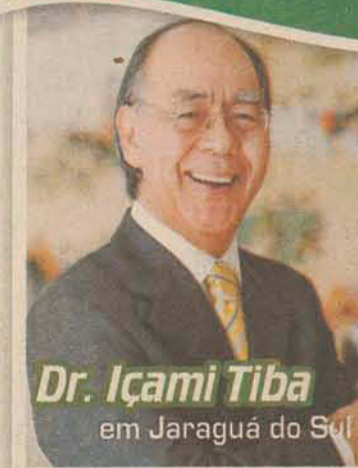

Dr. Içami Tiba em Jaraguá do Sul

Responda a pergunta e envie sua resposta para areavip@ecorreiodopovo.com.br

"Como equilibrar a vida profissional e pessoal e ser feliz?"

A melhor resposta leva dois ingressos para a palestra do renomado médico e escritor

PARTICIPE!

Quando: 22 de abril de 2008 (terça-feira)
Onde: Grande Teatro da SCAR
Início: 19h30 min.

Principais assuntos da Palestra:

- A importância de definir metas para o futuro;
- Disciplina: qualidade de vida;
- Convivência Empresarial - a busca do equilíbrio profissional e pessoal;
- Felicidade não se vende, não se empresta, nem se dá...;
- O Brasil precisa de cidadãos competentes e éticos;
- Fazendo o mínimo, como pretendem ter o máximo?
- Vocês querem ser felizes?... então, vamos trabalhar ! Porque o Brasil e o Mundo precisam de nós!

Investimento:

	Até 15 de Abril	A partir de 15 de Abril
Ingressos antecipados		
Núcleos, Estudantes e Profissionais	R\$ 35,00	R\$ 40,00
Associação APEVI, ACLUS, CDL e Sindicatos Patronais	R\$ 40,00	R\$ 45,00
Demais interessados	R\$ 70,00	R\$ 80,00

Mais informações pelo fone (47) 3275-7024 com Vivian ou e-mail: eventos@apevi.com.br

TUDO PELA AUDIÊNCIA

XUXA PARA TODA FAMÍLIA

Apresentadora se diz animada com mais este desafio na carreira

Xuxa já começou as gravações do novo "TV Xuxa". Na última terça-feira, ao chegar nos estúdios da Central Globo de Produção, a apresentadora recebeu uma calorosa recepção da equipe, comandada por Luiz Gleiser e Carlos Magalhães. Durante as gravações, Xuxa interagiu com a platéia e com os convidados do programa. Voltado para a família, o novo "TV Xuxa" prevê vários quadros como bate-papo com personalidades, atrações musicais, jogos e outros. Tudo isso é uma tentativa de alavancar a audiência do programa comandado pela Rainha dos Baixinhos, que já não vinha agradando a direção da emissora. O novo programa deve estreiar em julho.

Natural de Santa Rosa, cidade do Rio Grande do Sul, Xuxa quando criança era muito magrinha, e alguns conhecidos a chamavam de Olívia Palito e quando tinha sete anos seus pais se mudaram para o Rio de Janeiro.

Para uma pessoa que um dia seria conhecida como "Rainha", a infância de Xuxa foi modesta, embora divertida. Como ela mesma viria um dia a declarar, na cesta de frutas que ficava à mesa da cozinha da casa de seus pais havia somente duas opções: laranja e banana.

Xuxa cresceu cercada pelas atenções dos irmãos, Solange Aldaiz, Mara Rúbia, Cirano Rojagabaglia e Bladimir. O pai era militar, muito rígido, mas carinhoso com os filhos. Uma das

mais gratas lembranças da apresentadora são as festas de Páscoa, durante as quais Floriano e Alda preparavam cestinhas com chocolates para as crianças. Xuxa adorava os doces, mas era avessa a leite e não gostava de carne. A opção pelo vegetarianismo foi precoce, aos 13 anos. Até hoje é assim.

A vida de Xuxa começou a mudar aos 15 anos. Ela estava no trem quando foi vista por um funcionário da Bloch Editores, que a seguiu até a porta de casa e propôs que ela fizesse um teste para ser modelo. Aos 16 anos, a Rainha apareceu na revista "Carinho" e nunca mais parou. Por causa deste turbilhão profissional, a

apresentadora teve uma adolescência atípica, dedicada ao trabalho.

Em 1980, Xuxa conheceu Pelé ao posar para a capa da revista "Manchete" junto com ele, Luiza Brunet e Márcia Brito. Depois da sessão de fotos, ele a convidou para jantar e assistir a um show de Elis Regina. No dia seguinte, foram juntos dançar na boate Régine's, no Hotel Méridien. Foi uma grande paixão. Eles ficaram juntos por seis anos. A carreira de modelo emplacou e, assim como Luiza Brunet, Xuxa foi um dos grandes símbolos sexuais do Brasil nos anos 80. Isto antes de se tornar parte do casting da Ford Models, mesma agência de Brooke Shields e de outros célebres nomes internacionais.



Xuxa saiu de Santa Rosa, interior do Rio Grande do Sul para virar a Rainha dos Baixinhos

FOTOS: GB EDIÇÕES



Em seu novo programa, Xuxa comandará um jogo entre famílias com estréia marcada para o mês de julho

Paixão pelos 'baixinhos'

Em 1983, Xuxa iniciou sua carreira de apresentadora de TV na Manchete, em "O Clube da Criança", levada por Maurício Sherman. Lá, conheceu Marlene Mattos, sua empresária até junho de 2002. Dois anos mais tarde, recebeu uma proposta da Rede Globo e estreou o "Xou da Xuxa". Em 1988, com a carreira consolidada na nova emissora, veio uma grande paixão, Ayrton Senna. O casal se separou em 1990.

A grande mudança na vida de Xuxa foi em julho de 98, com o nascimento de Sasha, sua filha com o ator e empresário Luciano Szafir. A apresentadora mudou sua vida por causa de Sasha. Ela reconhece que a chegada da menina significou uma verdadeira revolução na sua maneira de ver a vida: "Tive que aprender a segurar um pouco mais a minha ansiedade", admite. "Tem o tempo da Sasha agora. Antes, o mundo realmente girava em torno da minha cabeça, dos meus braços e dos meus pés. Hoje, não. Meu mundo agora é o mundo dela", completa a apresentadora.

DOCE SABOR Confeitaria

A Doce Sabor tem o segredo de preparar um BOM ALMOÇO PARA VOCÊ!

Informe-se das delícias do dia:



Vaca atolada

Nhoque

Yakissoba

Torta de legumes

Alameda 25, sala 11 * Fone 3055 2229



ELIJANE JUNG, COLUNISTA

CRÔNICA

Mulher boneca

Ela gastava uma fortuna com cremes, loções, óleos, depilação, cabeleireiro, academia, yoga... E ainda assim, estava insatisfeita. Ele continuava achando a mulher uma linda escultura. Enquanto ela reclamava constantemente das coxas grossas demais, da pelanquina no braço, da barriga saliente, ele apenas olhava sem deixar escapar qualquer som que pudesse ser mal interpretado. Lá foi ela fazer a tal lipoescultura. Voltou roxa e inchada, mas com um sorriso enorme no rosto. E o marido não entendia toda a sua alegria com tantos hematomas e cintos apertados. Ela dizia que se ele tivesse um pouquinho de paciência, seria recompensado com uma esposa linda, gostosa e feliz. Ele pensava que a verdadeira recompensa se fora junto com a cirurgia. Mas pagou pra ver. Em aproximadamente três meses, ela largou o cinto e as blusas largas. Estourou o limite do cartão de crédito. E passou a usar roupas transparentes, decotadas, curtas e provocantes. O maridão até que gostou. Adorou os seios volumosos (jamais tocados, sob o pretexto de deslocar a prótese). Admirava aquele bumbum firme (e apenas admirava, pois havia um grande risco de deformar a prótese no caso de haver os "tapinhas"). Ele morria de saudade dos beijos ardentes com mordidinhas (que já não mais aconteciam, pois poderiam estourar o implante de colágeno). Queria pegar seu rosto entre as mãos com carinho (mas ela morria de medo que ele achatasse seu botox). E nessas nóias, ele cansou! Solteiro, ele encontrou uma mulher que adorava chopp, não fazia caminhada se não estivesse disposta, comia a gordurinha da picanha, vestia uma camisola minúscula sem se importar com a celulite e os pneuzinhos e tinha uma simpatia exuberante. Um dia os "ex" encontraram-se no restaurante. Ela o chamou pelo nome e pensou em como ele estava bonito. E ele não reconheceu aquela mulher com cabelos quase amarelos, pele esticada, uma boca grande e disforme. Foi embora sem responder, pensando que aquele olhar desesperado naquele rosto, realmente não lhe era estranho.

CINEMA

JARAGUÁ DO SUL

■ Cine Shopping 1
• Horton e o Mundo dos Quem (Dub) (17h40 - sex/seg/ter/qui) (14h, 15h50 - sab/dom/qua)
• Juno (Leg) - (19h30, 21h20 - sex/seg/ter/qui) (17h40, 19h30, 21h20 - sab/dom/qua)

■ Cine Shopping 2
• Um Amor de Tesouro (Leg) - (16h40, 19h, 21h10 - sex/seg/ter/qui) - (14h30, 16h40, 19h, 21h10 - sab/dom/qua)

■ Cine Shopping 3
• Os Indomáveis (Leg) - (16h50 - sex/seg/ter/qui) (14h20, 16h50 - sab/dom/qua)
• Rambo IV (Leg) - (21h20 - todos os dias)
• Elizabeth: a Era De Ouro (Leg) - (19h10 - todos os dias)

JOINVILLE

■ Cine Cidade 1
• Os Indomáveis (Leg) - (14h20, 16h40, 19h - todos os dias)
• Rambo IV (Leg) - (21h - todos os dias)

■ Cine Cidade 2
• 10.000 A.C. (Leg) - (14h40, 17h - todos os dias)
• O Orfanato (Leg) - (19h10, 21h10 - todos os dias)

■ Cine Mueller 1
• Um Amor de Tesouro (14h, 17h, 19h30, 22h - todos os dias)

■ Cine Mueller 2
• Jumper - (14h30, 16h40, 19h10, 21h20 - todos os dias)

■ Cine Mueller 3
• Horton e o Mundo dos Quem (13h45, 15h40 - todos os dias)
• Loucas por Amor, Viciadas em Dinheiro (17h30, 19h40, 21:45 - todos os dias)

BLUMENAU

■ Cine Neumarkt 1
• Jumper - (15h, 17h, 19h, 21h - todos os dias)

■ Cine Neumarkt 2
• Imagens do Além (14h, 16h, 18h, 20h, 22h - todos os dias)

■ Cine Neumarkt 3
• Maldita Sorte - (14h30, 16h40, 19h10, 21h20 - todos os dias)



■ Cine Neumarkt 4
• Antes de Partir - (19h20, 21h30 - todos os dias)
• Horton e o Mundo dos Quem (Dub) (14h10, 16h10 - todos os dias)

■ Cine Neumarkt 5
• 10.000 A.C. (19h30, 21h40 - todos os dias)
• As Crônicas de Spiderwick (Dub) (14h20, 16h20 - todos os dias)

■ Cine Neumarkt 6
• Ponto de Vista - (14h40, 19h40 - todos os dias)



• Um Amor de Tesouro - (17h10, 21h50 - todos os dias)

NOVELAS

DESEJO PROIBIDO

Sebastiana confirma que Cândida é mãe de André. Cândida revela que se casou com João Altino apenas para se vingar de Viriato. Viriato explica que tentou voltar para ela, mas era tarde demais. Diogo avisa Henrique que o banco não tinha dinheiro suficiente no caixa. Escobar sugere a Viriato que André comece a cavalgar como forma de tratamento para sua doença. Chico pede a Virgem que proteja Ana e o bebê que ela está esperando. Padre Inácio se reúne com as mulheres de Passaperto para organizar a festa da Virgem.

BELEZA PURA

Gaspar diz que não tem condições de cuidar da clínica sozinho, pois está defasado. José Henrique e Sheila planejam usar Rakelli para tirar o dinheiro de Robson. Suzy mata sem querer o novo peixe de Raul e faz de tudo para que ele não descubra. Robson bate na casa de Rakelli e Ivete abre a porta. Guilherme leva flores para Joana e pede que ela volte a trabalhar com ele. Débora não deixa que Anderson e Fernanda conversem. Joana empurra Guilherme para fora de sua casa quando ele fala sobre Norma.

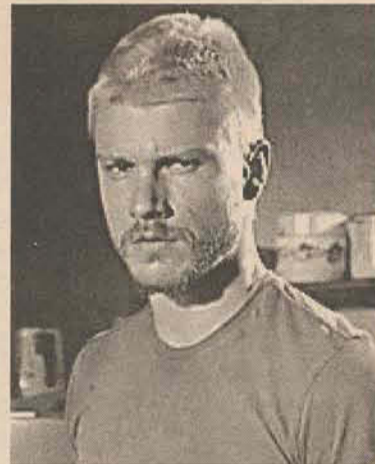

DUAS CARAS

Renato sugere que Maria Paula ligue para o pai, agora que ela terminou com Narciso. Alzira diz que seu relacionamento com Juvenal acabou. Juvenal acredita que Dorgival esteja envolvido nisso, e apesar dela negar, dá adeus e garante que tem muita coisa importante para fazer. Gui estranha ao saber que Ronildo saiu cedo. Duda e Clarissa comemoram porque o produtor norte-americano quer marcar um encontro. Clarissa procura Débora. Bárbara conversa com Ferrão sobre a traição de Silvia e pergunta o que ele irá fazer.

AMOR E INTRIGAS

Valquíria grita com Alice. Ela diz que Alice e a mãe sempre zombaram dela e que agora Alice vai pagar por tudo. Alice diz que Valquíria está louca. Valquíria encosta a arma no rosto de Alice e ri do medo de Alice. Alice encara Valquíria e a manda atirar. Valquíria hesita e tem uma crise de choro. Petronio e Débora brindam com os convidados. Petronio conversa com Dorotéia. Camilo percebe um clima estranho. Paco diz para Pierre que acha que o texto que está escrevendo com Eugênia é muito parecido com a vida dela.

CAMINHOS DO CORAÇÃO

Eric, Fernando, Juanita, Dino e Taveira chegam à ilha. Perpétua chora num canto, quando Capeletti vem por trás e ameaça morder seu pescoço. Perpétua se assusta e dá um choque em Capeletti, que voa longe e saca uma arma. Capeletti atira na direção de Perpétua, mas ela desvia e se joga no chão para se proteger. O segurança vê Perpétua caída e pensa que ela está morta, mas quando se prepara para mordê-la, ela abre os olhos e lhe manda uma descarga elétrica. Golias corre atrás de Demétrio, que escapa.

LIVRO

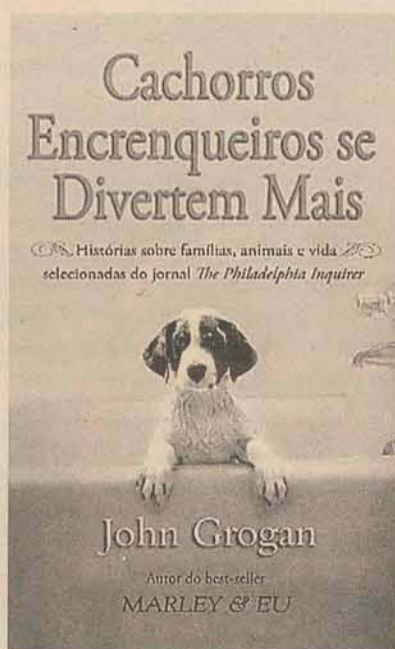

Relação amigável

Esta coletânea escrita por John Grogan, criador do best-seller Marley & Eu, é uma divertida e perspicaz análise do mundo e dos costumes contemporâneos, com seus altos e baixos, problemas e encantos. Grogan transita pelas mais diferentes áreas, e traz para o leitor um ensinamento lúdico sobre a fascinante jornada que une seres humanos e animais.

DVD

Recomeço: sem sombra

O ano é 926. O ambicioso clã Georan invadiu o pacífico reino de Balhae e assassinou o príncipe governante. Mergulhado em desespero, a única esperança deste povo é encontrar Jeonghyeon. Vai caber à bela e mortal Yeon Soha a missão de trazer o príncipe dissidente de volta.



MUNDO ARTÍSTICO

Damon irritado por causa nobre

Matt Damon passeou com sua mulher Luciana Barroso – que está grávida do segundo filho do casal - em Londres. Lá o ator fez um protesto e destruiu uma casa de bonecas, simbolizando a destruição da infância, causada pela crise na região sudanesa de Darfur. Milhares de pessoas protestaram os cinco anos da guerra. A região está em crise e mais de 2 milhões de pessoas estão refugiadas.

A coroa de Miss troca de cabeça

Bonitas, simpáticas e glamourosas. As 27 candidatas a Miss Brasil 2008 desfilaram toda sua formosura na disputa pela faixa, mas foi apenas a Miss Rio Grande do Sul a escolhida como mulher mais bonita do país neste domingo, 13, em São Paulo. A vencedora Natália Anderle, de 22 anos, tentou discursar: "Só quem está aqui sabe a emoção que é, estou sem palavras, muito emocionada".

Desfeito o ciclo natural do BBB

Ser uma Big Brother é só: nascer anônima, crescer no programa, desenvolver a fama e depois ganhar rios de dinheiro posando nua. Certo? Er-ra-do! Nem sempre ser bonita e famosa garante o convite de revistas. Que o diga, Thati Bione! A sister brasileira recentemente revelou sua frustração com a falta de propostas para tirar a roupa: "Infelizmente, ainda não houve nenhum contato".



ANIVERSÁRIOS

14/4

- Ada Hansen Giovanella
- Amanda das Costa
- Bruna Giovanella
- Ederson Engel
- Eduarda C. Cibicheski
- Eduardo Baumann
- Geórgia Mariah Rossweiler
- Isolde Lenzi
- Ivan A. Garaffo
- Ivoni Fátima N. Brock
- Julia de Avila
- Juraci Satler
- Kleber Lobo Mathias
- Lucas F. Gonçalves
- Luciane Fietz
- Maicom Luiz Brás
- Maria de Souza Zapella
- Marine Andreatta
- Michelle Michels
- Neli Hornburg
- Nelso Vicente Spezia
- Pedro Paulo Moraes Cardoso
- Rafael Niewoenhoss
- Rafaela Barreto
- Regilene Hinsching
- Roseli Simone Augusto
- Talina Machado
- Valdir Klein
- Vanessa M. Richard
- Verônica Winter

15/4

- Abílio Abude
- Alida Specht
- Almir D. Bassani
- Ana Gabrieli Zangheline
- Aurea Glatz
- Caetano C. Pedri
- Cleiton Schulle
- Dalila Kreutzfeld
- Dayane Pasold
- Diego Koepf
- Diogo Kersting
- Edenilson Negherlon
- Edio Tomaselli
- Eduardo Augusto Thomazi
- Eduardo Baucke
- Evanilde Wilbert dos Santos
- Floriano Euclides Camargo Jr.
- Herta Mohr
- Isabela Meyer
- Isadora B. Miranda
- Jonas Friske
- Jonas M. Ziwoer
- Junildo Dalpiaz
- Leonita Weiller
- Marcela Mathias Becker
- Marcelo Garcia
- Mariana Kuester
- Mário de Oliveira
- Matheus Steinert
- Michel Luan Martim
- Rogério Juliani
- Rolf Hedler
- Rosane L. Hoffmann
- Rosicléia L. Demathe
- Rosicler Adriano Schmitz
- Rudolfo Skirkowski
- Samuel Boder
- Simone Schwirkowski
- Willian G. Gracias

SUDOKU

4		1	8					5
	2		1	4	8			6
		8	6		7			
1	3		6		4			
7			4	9				8
	6			1	5			9
		5		3	6			
6		9	4	2			8	
	1			6	9			5

SOBRE O JOGO

É um jogo de lógica muito simples e viciante. O objetivo é preencher um quadrado 9x9 com números de 1 a 9 sem repetir números em cada linha e cada coluna. Também não se pode repetir números em cada quadrado de 3x3.

SOLUÇÃO

4	6	1	8	9	7	2	5	3
5	2	7	1	3	4	8	9	6
9	3	8	6	2	5	7	1	4
1	9	3	5	6	8	4	7	2
7	5	2	3	4	9	1	6	8
8	4	6	2	7	1	5	3	9
2	8	5	9	1	3	6	4	7
6	7	9	4	5	2	3	8	1
3	1	4	7	8	6	9	2	5

DIVIRTA-SE

Caipira no Almoço

Um dia, um caipira foi entregar o leite na casa do patrão bem na hora do almoço e foi convidado a comer com a família. Com vergonha de sua falta de modos, ele preferiu não aceitar. O patrão insistiu:

- Coma conosco.
- E o caipira:
- Não, brigado.
- Coma conosco, está uma delícia!
- Ah, tudo bem, acho que vou experimentar um consoquinho, então.

CLIC DO CORREIO

É fácil identificar: bicicleta, moto e carro. Mas o reflexo na parede do prédio, as linhas do fio do poste e da faixa na rua criam os elementos que dão um toque singular à fotografia: a abstração dos objetos cotidianos e de um olhar atípico.

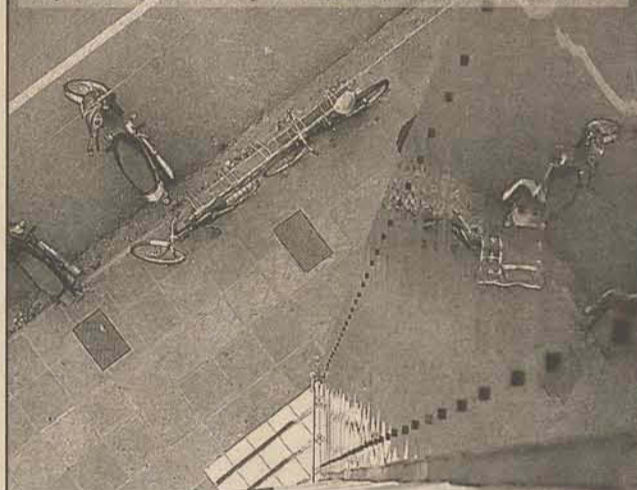

PIERO RAGAZZI

PREVISÃO DO TEMPO

A massa de ar frio atua no Sul do Brasil e começa a se deslocar rapidamente para o mar. Em SC, condições de chuvisco no início e final do dia.

Jaraguá do Sul e Região

HOJE

MÍN: 14° C
MÁX: 19° C
Chuvoso



QUARTA

MÍN: 15° C
MÁX: 21° C
Chuvoso



QUINTA

MÍN: 14° C
MÁX: 25° C
Sol com nuvens



SEXTA

MÍN: 12° C
MÁX: 26° C
Sol com nuvens



Fases da lua

NOVA	CRESCENTE	CHEIA	MINGUANTE
7/3	14/3	21/3	29/3

HORÓSCOPO



ÁRIES (20/3 a 20/4)

As energias no céu exaltam sua sensibilidade e o

deixa sentir tudo de modo mais intenso do que de costume. Uma boa forma de controlar tanta emoção é sair para se acalmar. Procure deixar que as coisas rolem naturalmente.



GÊMEOS (21/5 a 20/6)

A Lua no signo de Virgem atinge sua área familiar, e seu

aspecto com Saturno o aconselha a organizar algumas coisas em casa. Mostre seu lado prático e realize algumas funções em família. Isso vai gerar estrutura na relação com eles.



LEÃO (22/7 a 22/8)

Hoje a Lua sai de seu signo e o cosmos lhe pede para

avaliar bem o que é prioridade em sua vida. Tente dominar a emoção e agir movido mais pela razão. O dia requer objetividade para conseguir conduzir suas decisões. Pense com calma.

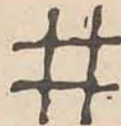

LIBRA (23/9 a 22/10)

Motivado pela praticidade de Saturno, hoje o libriano

conta com a possibilidade de concretizar nas suas fantasias. É importante conseguir um espaço no seu cotidiano para deixar de viver apenas no plano mental. Sinta seu coração.



SAGITÁRIO (22/11 a 21/12)

A Lua ocupa uma área de seu mapa que diz respeito à

sua imagem social. Isso significa mais prestígio e poder de atração onde quer que vá. As pessoas o vêem como alguém vibrante e de sorte. Saiba usar seu talento para seu benefício.



AQUÁRIO (21/1 a 18/2)

Hoje, com Plutão em harmonia com a Lua, favorece o

lado emocional, intensificando as relações pessoais já existentes. Sua vida íntima também está bastante estimulada, e é possível que desta vez você mergulhe numa grande paixão.



TOURO (21/4 a 20/5)

Com a Lua ingressando hoje no signo de Virgem

é possível que você queira se dedicar mais aos seus filhos ou sair para se distrair. Procure centrar-se nas suas necessidades. Talvez, o melhor jeito de viver esse dia seja namorando!



CÂNCER (21/6 a 21/7)

Pense mil vezes hoje antes de abrir a boca. A Lua na

sua área da comunicação e seus aspectos mostra dureza e senso de censura na sua maneira de se expressar. É bom evitar qualquer mal entendido em dias como o de hoje.



VIRGEM (23/8 a 22/9)

Com a Lua em seu signo o dia deve ser vivido para sua

realização pessoal. Analise quais são suas reais necessidades e procure dirigir suas atitudes nesta direção. O fundamental é que você se sinta realmente bem, em todos os sentidos.



ESCORPIÃO (23/10 a 21/11)

Seu regente em plena harmonia com a Lua indica

que hoje você tem a chance de viver esse dia com muita beleza. Vá a festas ou reuniões informais com amigos e mantenha seu senso de responsabilidade. Só esteja com os pés no chão.



CAPRICÓRNIO (22/12 a 20/1)

Seu regente hoje está junto à Lua aumentando seu

senso de responsabilidade. Aproveite que as energias estão a seu favor e comece a organizar uma viagem para realizar em breve. Você vive um dia especial para concretizar seus desejos.



PEIXES (19/2 a 19/3)

O pisciano muitas vezes se sente só, mas hoje o dia

promete ser bom no amor. Você tem tudo para viver o amor dos seus sonhos. Aproveite os bons aspectos que atingem sua área de relacionamentos, e se dedique à sua vida afetiva.

ELIJANE JUNG

areavip@ocorreiodopovo.com.br



O que é bom está aqui

Quem disse que precisamos gastar uma fortuna em roupas, acessórios e maquiagens? A indústria nacional da moda vem crescendo de forma acelerada e nos oferecendo vantagens ilimitadas. Roupas lindas, estilosas e no embalo das últimas tendências são sinônimos das marcas nacionais que vêm fazendo a cabeça da mulher atenta e esperta. Seja uma boutique famosa ou um bazar popular, a mulher inteligente já entendeu que o importante é sentir-se bem e revelar todo o seu bom gosto e bom senso, sem apegar-se a modismos passageiros. Na linha de maquiagens, empresas nacionais reconhecidas internacionalmente, aperfeiçoam constantemente seus produtos para conquistar a mulher brasileira. Vivendo nesse país, onde as quatro estações são "politicamente corretas", podemos dizer que temos à nossa disposição uma gama interminável de tecidos, produtos para rosto e corpo, acessórios finos ou despojados e, sandálias, botas, sapatos... Ah, os sapatos. Nossas indústrias calçadistas são ótimas. Parecem saber que somos cinderelas e precisamos de um sapatinho de cristal. E viva a indústria nacional! E a economia dos nossos bolsos.



3055-3885

www.ladyrosachoque.blogspot.com

BISCOITO DA SORTE

"Todos os dias, quando acordo, vou correndo tirar a poeira da palavra amor"

CLARICE LISPECTOR

O Boticário

você pode ser o que quiser

3371-7365

CONCURSO

Os candidatos e candidatas à Garoto e Garota da Escola João Romário Moreira, estavam fabulosos na passarela. E a organização da festa, impecável. Parabéns aos envolvidos, incluindo a comunidade.



PIERO RAGAZZI

Não posso deixar de homenagear a competente equipe da KVB Comunicações, que possui habilidade e criatividade ímpares no seu ramo de atuação. Definitivamente, profissionais do mais alto gabarito.

SAÚDE

A Rede Feminina de Combate ao Câncer, elegeu sua nova diretoria e promete para maio um evento super bacana para comemorar. Darei a data e as dicas. Falando nisso, lembrar nunca é demais: Faça o preventivo anualmente, é de graça e só faz bem.

SHOW DE VERDADE

O show do comediante Paulinho Mixaria na quinta-feira passada, na Scar, foi realmente um espetáculo. E minha doce amiga Amira Hijaz é a pessoa competente que possibilita espetáculos desse porte a todos nós jaraquenses sedentos de cultura e lazer. Parabéns, Amira.

VOLUNTARIADO

Envolver-se como voluntária em projetos sociais é uma ocupação saudável e solidária. Conheço mulheres maravilhosas que desempenham um trabalho idem, junto a algumas instituições. Em breve, algumas delas, falarão sobre isso, aqui na Área Vip.

VIP
LOUNGE
3055-2755
R. Reinoldo Rau, 545 SI 5

Dica
modas

A manequim veste hoje jaqueta MORENA ROSA, brincos e colar dourado da LEIDE VIEIRO ACESSÓRIOS e blusa no tom laranja da LEZALEZ.

(47) 3373-5334
Rua 28 de Agosto, 1370

"TOP 5"

Os acessórios que estão fazendo a cabeça das mulheres no Brasil e no mundo. Confira as novidades no TOP 5.

TOP 5
Cinto DiorTOP 4
Bolsa miu miuTOP 3
Carteira GucciTOP 2
Perfume GlamourTOP 1
Relógio Guess

GASTRONOMIA

SOPA DE TOMATE

Uma bela opção para saciar a fome que aumenta durante o inverno

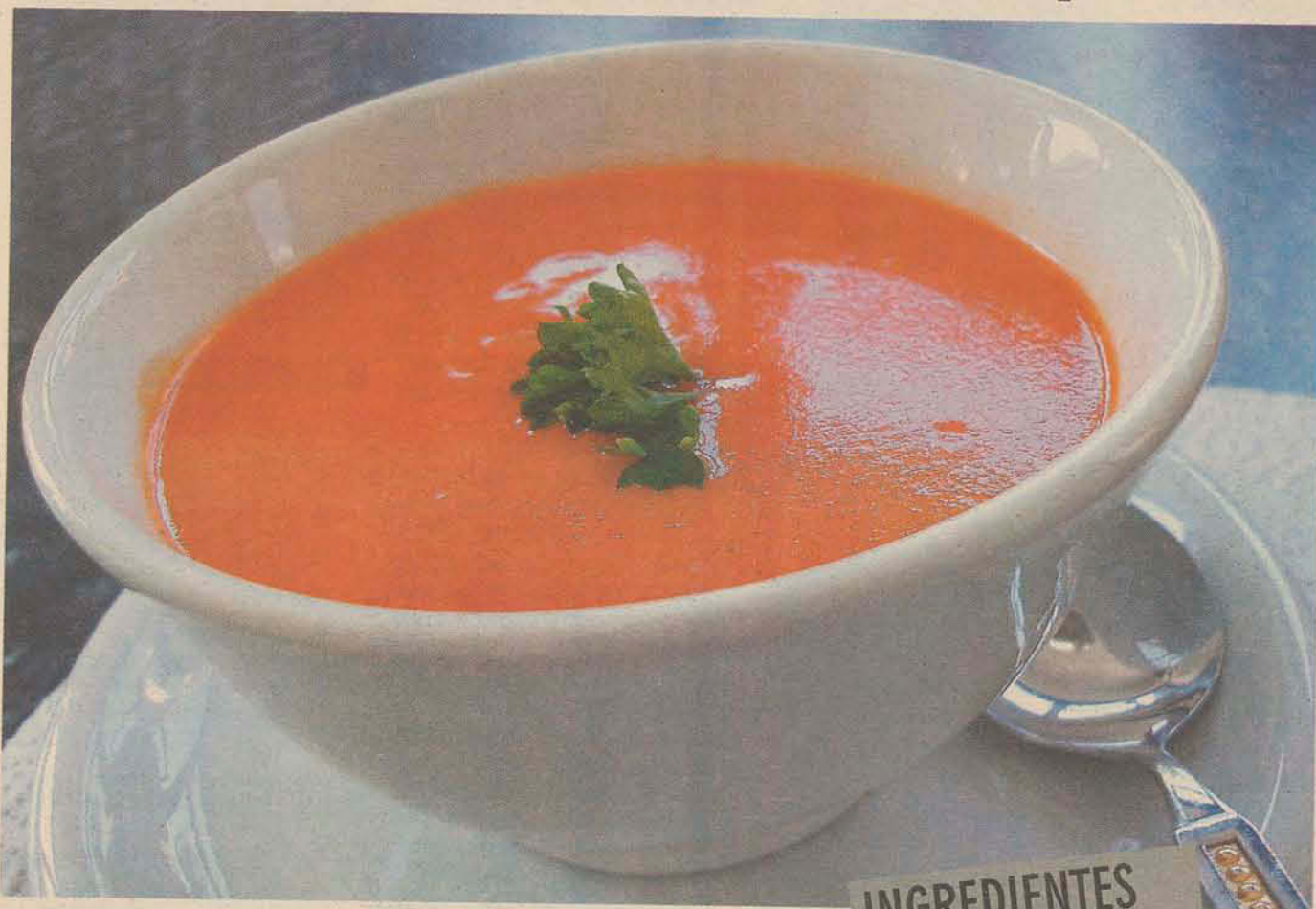

INGREDIENTES

- 3 fatias de bacon picado;
- 1 cebola picada;
- 1 colher (sopa) de manteiga;
- 2 colheres (sopa) de farinha de trigo;
- 1 litro de água fervente;
- 2 cubos de caldo de carne;
- 500 gramas de tomates picados sem pele e sem semente;
- 2 colheres (sopa) de purê de tomates;
- 1/2 colher (sobremesa) de açúcar;
- Sal e pimenta do reino a gosto;
- 1/2 xícara (chá) de creme de leite;
- Salsinha para decorar.

MODO DE PREPARO

- 1- Em um refratário coloque o bacon, a cebola e a manteiga.
- 2- Tampe e cozinhe por 15 minutos.
- 3- Polvilhe com a farinha de trigo, mexa bem e cozinhe por mais 5.
- 4- Acrescente a água, os cubos de caldo de carne, os tomates, o açúcar, o sal, a pimenta do reino e bata no liquidificador.
- 5- Acrescente o creme de leite e recoloque em um refratário. Leve ao forno de microondas por mais 2 a 3 minutos na potência 10. Decore com salsinha e sirva a seguir.

INGREDIENTES

- polpa de 1 abacate
- suco de 1/2 limão
- 2 colheres (sopa) de açúcar
- 2 gemas
- 200 g de cream cheese
- 50 g de creme de leite fresco batido em ponto de chantili
- 250 ml de café bem forte
- 1 cálice de vinho do Porto
- 1 pacote de bolacha champagne
- 200 g de chocolate meio-amargo picado

Tiramissu de abacate



MODO DE PREPARO

- 1- Num liquidificador, bata a polpa do abacate com suco de limão e açúcar, até obter um creme homogêneo.
- 2- Acrescente as gemas, cream cheese e creme de leite fresco batido em ponto de chantili. Bata novamente para misturar os ingredientes.
- 3- Transfira a mistura para um saco de confeiteiro.
- 4- À parte, misture numa tigela café bem forte com vinho do Porto e umedeça as bolachas champagne.

MONTAGEM

- 1- Numa taça, coloque um pouco do creme de abacate, depois um pedaço do biscoito umedecido no café e polvilhe um pouco do chocolate meio-amargo picado.
- 2- Repita a operação mais duas vezes e termine com chocolate picado.
- 3- Leve as taças para geladeira por 2 horas.

• Rendimento: 4 porções

INGREDIENTES

- 300 gramas de trigo para quibe moído;
- meio quilo de patinho, bem limpo sem gordura ou nervos, moído;
- 1 cebola média cortada em rodelas;
- 1 raminho de hortelã; sal e pimenta síria;
- 1 pequena pitada de pimenta-do-reino branca, moída.

MODO DE PREPARO:

- 1 - Lave o trigo e deixe de molho durante uma hora.
- 2- Escorra e esprema bem com as mãos. Misture o trigo aos demais ingredientes e passe duas vezes pela máquina de moer carne, regulada na abertura mais fina possível.

Massa básica para quibes



INGREDIENTES E PREPARO DO RECHEIO

INGREDIENTES:

- 250 gramas de patinho moído;
- sal e pimenta síria a gosto;
- 1 pequena pitada de pimenta-do-reino e pimenta branca moída;
- 1 colher (sobremesa) de manteiga;
- 2 cebolas médias picadas.

MODO DE PREPARO:

- 1- Esquente o óleo e frite bem carne.
- 2- Tempere com sal, as pimentas e acrescente a manteiga e a cebola. Quando a cebola começar a dourar, o recheio estará pronto. É utilizado no Quibe Frito e no Quibe Assada.

Saint Sebastian
RESTAURANTE

Rua Jorge Czerniewicz, 99
47 3275-7500
www.saintsebastian.com.br

QUATRO COISAS QUE VOCÊ PRECISA SABER HOJE!

Reciclagem profissional

Amanhã, a Aeajs (Associação dos Engenheiros e Arquitetos de Jaraguá do Sul) ministrará o curso de atualização profissional "Gerenciamento de Obras", no auditório do CPL (Rua Donaldo Gehring, no Centro), das 8 às 12h e das 13h30 às 17h30. O objetivo é a reciclagem e o debate entra os sócios da associação, estudantes da Unerj/Cepeg e outros profissionais da área. Informações pelo telefone 3371-0863 ou e-mail aeajs@netuno.com.br.

Tendências da WEB

O treinamento informativo sobre mercado, estrutura e tendências da WEB e WEBSites é novidade da Apevi (Associação das Micro e Pequenas Empresas do Vale do Itapocu). O curso é ministrado pelo instrutor Guilherme Vogel e oferecido a empreendedores e profissionais da área. O treinamento acontecerá em dois períodos: nos dias 24 e 29 de abril e 6 e 8 de maio, no Centro Empresarial de Jaraguá do Sul. O investimento é de R\$ 115 para associados e de R\$ 210 para os demais interessados. Informações e inscrições pelo telefone (47) 3275-7024 e pelo e-mail eventos@apevi.com.br.

Programa SESC Forma escritores

O SESC Jaraguá do Sul informa que restam poucas vagas para os que desejam participar do curso de Formação de Escritores, que acontece nos dias 26 de abril, 03, 24 e 31 de maio, das 9 às 12 horas e das 14 às 18 horas. As vagas são limitadas e os textos para inscrição (uma biografia literário e um texto curto) devem ser enviados, até o dia 19 de abril, para o e-mail sergiopedrotti@sesc-sc.com.br. O curso é gratuito. Outras informações pelo telefone 3371-8930.

Ajap faz curso de Escultura

A Ajap em parceria com a Federação das Associações de Artistas Plásticos de Santa Catarina oferece a "Oficina Breve De Escultura". O instrutor de renome nacional Pita Camargo inicia amanhã a oficina, que segue nos dias 17, 24, 25 e 26 de abril, das 13h às 17h ou das 18h às 22h, na galeria da Ajap, com um total de 10 participantes por turma. O investimento é R\$ 35 para associados e R\$ 60 para comunidade em geral. O material de uso individual custa R\$ 40.

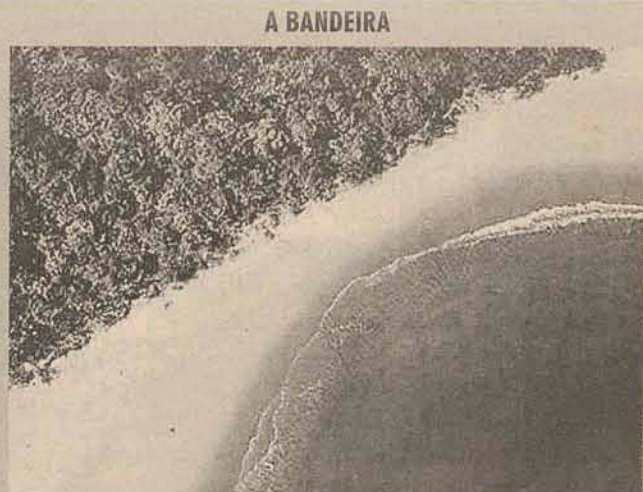

CONCURSO NACIONAL DE REDAÇÃO

A Bandeira do Brasil é tema de concurso nacional de redação. Os estudantes do 8º e 9º anos do ensino fundamental de escolas públicas estaduais de todo o país poderão participar do 1º Concurso de Redação do Senado Federal. O evento sobre a Bandeira Nacional, que tem o apoio do Ministério da Educação, integra as comemorações do Dia da Bandeira, em 19 de novembro. O objetivo é estimular o sentimento cívico dos alunos e incentivar o interesse pelos símbolos pátrios, contribuindo para o processo de formação da cidadania. As informações podem ser obtidas junto à Secretaria de Estado da Educação, por meio da Diretoria de Educação Básica, através dos telefones (48) 3221-6066 ou (48) 3221-6084. O aluno vencedor será convidado a conhecer a capital brasileira, com todas as despesas pagas, acompanhado de um diretor de sua escola e do secretário da Educação de seu Estado.



CONSULTORES DE VENDAS

OFERECEMOS:

- Salário Fixo - Comissão
- Ajuda de Custo - Prêmios

EXIGIMOS:

- Carro Próprio - Fácil comunicação
- Disponibilidade para viagens - Experiência

Interessados enviar curriculum c/ foto para o e-mail: nossalista@nossalista.net ou marcar entrevista pelo Fone: (47) 3055-2200 / 3055-0022



AVISO DE LICITAÇÃO PREGÃO PRESENCIAL N. 4/2008 – PROCESSO LICITATORIO N. 9/2008.

A PREFEITURA MUNICIPAL DE SÃO JOÃO DO ITAPERIÚ-SC, leva ao conhecimento dos interessados que em conformidade com a Lei Federal 10.520/2002 c/aplicação subsidiária da Lei 8.666/93; e Lei Complementar n. 123/2006, que realizará Licitação na Modalidade PREGÃO PRESENCIAL. OBJETO: Aquisição de Uniforme Escolar. CREDENCIAMENTO: Até às 14:00 horas do dia 30 de abril de 2008. REUNIÃO PÚBLICA PARA ABERTURA DAS PROPOSTAS COMERCIAIS PARA EFETUAR LANCES VERBAIS E HABILITAÇÃO: Às 14:30 horas do dia 30 de abril de 2008. OBTENÇÃO DO EDITAL: Pelo site: pmsjisc.sc.gov ou diretamente na Prefeitura Municipal de São João do Itaperiú – Depto. de Compras e Licitações, sita à Rua José Bonifácio Pires, 45 – Centro – São João do Itaperiú-SC, de 2ª a 6ª feira das 7:30hs às 11:30hs e das 13:00 às 17:00hs. Ou pelo fone/fax 047 3458 0010 /e-mail: compras.lene@terra.com.br. São João do Itaperiú, 14 de abril de 2008. Maria Eleonir Pasternak - Pregoeira

FALECIMENTOS

Faleceu às 20h15 do dia 11/4, a Sra. Ivone Sell, com idade de 56 anos, o sepultamento foi realizado dia 12/4, com saída do féretro da Capela Mortuária da Vila Lenzi, seguindo para o cemitério Municipal da Vila Lenzi.

Faleceu às 6h do dia 12/4, o Sr. Cilo Vorpagel, com idade de 50 anos, o sepultamento foi realizado dia 13/4, com saída do féretro da Capela Mortuária da Vila Lenzi, seguindo para o cemitério Municipal da Vila Lenzi.

Faleceu às 12h45 do dia 12/4, a Sra. Olga Schultz Schneider, com idade de 76 anos, o sepultamento foi realizado dia 13/4, com saída do féretro da Capela Mortuária da Vila Lenzi, seguindo para o cemitério Municipal da Vila Lenzi.

Faleceu às 18h do dia 12/4, a Sra. Elfrida Bosshamer Bier, com idade de 67 anos, o sepultamento foi realizado dia 13/4, com saída do féretro da Igreja de Residência na Rua Jose Maestri, seguindo para o cemitério de Jaraguá 99.

Faleceu às 19h30 do dia 13/4, a Sra. Durvalina Maria Batista, com idade de 69 anos, o sepultamento foi realizado dia 14/4, com saída do féretro da Residência na Rua Benjamim Girardi, em Guarimirim, seguindo para o cemitério da mesma localidade.

LOTERIA

MEGA-SENA

CONCURSO Nº 960

06 – 18 – 19 – 33 – 34 – 53

TIMEMANIA

CONCURSO Nº 7

15 – 18 – 29 – 37 – 42 – 55 – 77

Time do coração:
Uberlândia/MG

QUINA

CONCURSO Nº 1888

28 – 31 – 47 – 51 – 59

LOTOMANIA

CONCURSO Nº 818

07 – 13 – 22 – 36 – 42

47 – 50 – 51 – 60 – 65

67 – 69 – 74 – 81 – 83

84 – 89 – 90 – 92 – 98

DUPLA SENA

CONCURSO Nº 647

Primeiro Sorteio

01 – 18 – 20 – 32 – 35 – 49

Segundo Sorteio

19 – 29 – 35 – 38 – 42 – 50

Manhã de Lazer e Convivência no Marista

Com o objetivo de proporcionar aos alunos, professores e familiares maristas momentos de convivência, integração e lazer o Colégio Marista, São Luís, realiza neste Sábado, 12 de abril, Manhã de Lazer e Convivência. Foram preparadas atividades que proporcionarão momentos de muita integração, diversão e troca de experiências. As famílias poderão participar das atividades juntamente com seus filhos onde brincadeiras, jogos recreativos, pintura de rosto e diversão não faltarão. Também teremos a participação de alunas do CEJA da EMEF Anna Towe Nagel I que realizarão um amistoso de volei feminino e a equipe Catarinense de Badminton que fará uma apresentação e oficina com os presentes.

Traga sua família e venha participar de mais este momento de integração do Colégio Marista.



FOTOS PIERO RAGAZZI

Reajuste do pão já preocupa consumidores e pode frear o consumo dos produtos derivados do trigo

VOCÊ SENTE O PESO DA INFLAÇÃO QUANDO FAZ COMPRAS?



MAIRIAN STINGHEN,
43 anos, comerciante

"Quem não sente. Vejo bastante diferença nas verduras, no feijão e no trigo. Eu tenho comércio e compro todo dia".



NEUSA PACHECO, 38 anos,
promotora de vendas

"É o que mais senti. Faço compra mensal e toda vez eu percebo a diferença no preço assim que pego o item na prateleira".

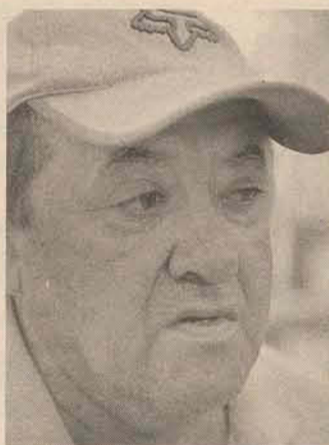

JOÃO RAMOS,
61 anos, pedreiro

"Não notei. Faço compra uma vez por mês. Sempre sobe alguma coisa e outras baixam. Não percebi diferença".

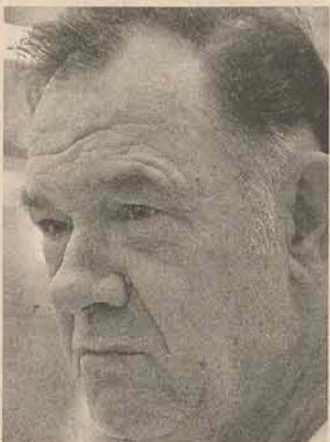

VITOR JANTSCH,
65 anos, aposentado

"Ficou tudo meio igual. Compro num mercado perto de casa e não olho os preços. O valor da compra ficou quase o mesmo".



CLEBER ERNANI SEIFERT,
22 anos, metalúrgico

"Sinto no dia-a-dia, quando compro os produtos. Eu me controlo melhor comprando aos poucos, assim não tem excesso".



ROSELI ISSBERNER,
53 anos, do lar

"Toda vez que a gente vai ao mercado, aumenta um item. Quando o aumento é grande eu compro outro produto mais barato".

REPERCUSSÃO

A inflação que já assusta os consumidores

Alta de alimentos pode mudar cenário mundial

JARAGUÁ DO SUL

A inflação sobre o preço dos produtos é percebida nos comentários sobre o valor do feijão, do trigo e do tomate e também na troca por mercadorias mais baratas ou, ainda, na hora do consumidor pagar a conta. Mas a alta dos preços junto com a crescente demanda no mercado mundial causou repercussões maiores que a contagem dos pontos percentuais: a preocupação sobre uma possível ruptura econômica. Na semana passada, representantes de órgãos internacionais, como o Banco Mundial e o FMI (Fundo Monetário Internacional), defenderam a adoção de medidas urgentes para conter a generalizada alta dos preços. O diretor FMI, Dominique Strauss-Kahn, declarou que, por acentuar a pobreza, a crise alimentar pode levar a guerra em diversos países. O preço do alimento dobrou nos últimos três anos.

O presidente Luiz Inácio Lula da Silva acredita na "inflação boa" para o Brasil. Ele diz que as pessoas estão comendo mais, exigindo o aumento da produção para atender a demanda mundial. Aos economistas não existe o termo "inflação boa". "A inflação tem que estar no patamar, em torno dos 3 ou 4%. Perto do

zero, a deflação, também se torna perigosa porque significa que o país está diminuindo", explica Júlio da Silva, colunista de economia do O Correio do Povo. Júlio fala que o presidente cai em controvérsia porque a crise mundial deve-se também a troca de cultivo. Para produzir o etanol a agricultura adotou o plantio da cana-de-açúcar, pressionando a produção alimentícia. O economista concorda com Lula quanto os benefícios que o país pode conseguir na crise. "A agricultura deve ser tratada com mais seriedade", afirma Júlio.

Para Júlio da Silva o governo brasileiro deve formular um Plano Nacional que vise a melhoria da produção e técnicas agrícolas, a linha de financiamento mais qualificada e colocar a faculdade em benefício de melhores maneiras de plantar. "O agricultor não consegue se manter no campo. A soja e o milho estão nas mãos de dois ou três produtores e isto também é preocupante", ressalta. Outra medida necessária seria a democratização consciente: "O MST invade terras produtivas e de pesquisa e o governo não faz nada".

LUCIANA DE AGUIAR

Subsídio na produção internacional

"Na maioria dos países da Europa existe o subsídio do governo à agricultura. E são subsídios altos", esclarece o economista Júlio da Silva sobre a estratégia internacional, "são produtos mais caros que os nossos, mas que, por isso, ficam mais baratos". Para ultrapassar a barreira, o produto brasileiro deve responder aos quesitos técnica e comércio. A desconfiança

na qualidade, o atraso tecnológico e a alta cobrança de impostos atrasam a aceitação do alimento brasileiro no mercado internacional. Para impulsionar a exportação a "política agrícola brasileira não deve estar somente preocupada em manter o agricultor no campo, mas em criar um plano de desenvolvimento tecnológico", sintetiza Júlio.



MOA GONÇALVES

moagoncalves@netuno.com.br

MAU EXEMPLO

Leitores da coluna mandaram e-mail denunciando moradores de prédios nas proximidades da loja Magazine Luiza, que estariam fazendo da calçada da Rua Estheria Lenzi, esquina com a Getúlio Vargas, um verdadeiro depósito de lixo. Inclusive, as fotos da pouca vergonha já estão circulando na internet.

MARISOL

Já foi lançada a nova campanha da Marisol, criada pela Paim Comunicação. Os anúncios trazem novamente o conceito "Feliz Idade", lançado em 2007, que defende a infância como sendo a feliz idade da vida, tempo de brincar e se divertir. As imagens mostram crianças brincando em meio a balas de goma, petecas e bonecas, fazendo uma bem-humorada contraposição com as expressões populares "engomadinho", "empetecada" e "embonecada".

Farmácia Paraná
Disque-entrega
3275-1689

LEITORA DO DIA

A leitora do dia é minha amiga Lúcia Batista Maciel, que além de ser uma das melhores atendentes do Posto Mime, da Bernardo Dornbusch, festeja nesta terça-feira a idade nova. Mil vivas!

THE BEST

Um recente estudo da área mostra que Brasília tem a melhor internet do Brasil. Sinceramente, acho que a internet é tão forte na capital federal porque lá a galera @ e fica por isso mesmo.

DESFILE E COQUETEL

Hoje à noite, às 19 horas, a minha amiga Raquel, da Raqueli Modas, promove em sua loja um delicioso coquetel para inauguração da sua área vip e o lançamento da coleção de 2008 da Osmoze com elegante desfile.

Don Gennaro
Restaurante
das 11:00 as 14:00
Segunda à Sábado
3370-9997

PERIGO NA SERRA

E amanhã promete ser um dia daqueles, tanto para a pobre Kombi, quanto para os seus passageiros. Vejam só: uma infeliz "Kombosa" ano 1969, motor 1.200 já queimando um óleo 50 com Bardahl B12, vai tentar subir a serra de São Bento com os assessores parlamentares Chico Hruscka (8 arrobas), "Toro" Demarchi (7 arrobas) e mais uns 10 passageiros, alguns também com uns quilinhos a mais. Será que ela consegue? "É difícil. Excesso de peso, aclave acentuada, motor 'cansado', 'malas' em demasia, tudo é contra", diz o vereador e analista de viagens de risco Jurandir Michels, o Lika. Mas quem sabe São Cristóvão dá um empurrãozinho e eles conseguem chegar sãos e salvos em Rio Negrinho. Deus é grande.

Confraria
do Churrasco
3275-1449

“ O amor pode ser comparado à semente que só cresce quando encontra as condições apropriadas. ”
MARINA VERTUANI

DICA DE TERÇA

Curtir o filme "Os Indomáveis" no cine III, do Shopping Breithaupt.



Raquel ao lado de Alemão, que será a anfitriã hoje à noite do desfile de lançamento da grife Osmoze na sua loja Raqueli

ISO 9001 2000
Laboratório Lenzi
www.lablenzi.com.br

NOVO POINT

Amanhã, dia 16, o meu amigo Oca vai inaugurar, nos fundos do seu atual bar, as novas e modernas instalações. O ambiente poderá abrigar até 150 pessoas sentadas. No novo espaço, os comensais poderão usufruir, além de mesas de sinuca, de lanches e dos melhores petiscos da cidade. Bola banca!

FESTA DO CHAMPANHE

Amanhã, mais conhecido como quarta-feira, acontece às 19 horas, na Casa Geraldo, o lançamento da 2ª Noite do Champanhe, festa que será realizada no dia 14 de maio, no Kantan. No lançamento, além do coquetel, haverá alguns desfiles de moda. A promoção é da Revista Nossa.

IDADE

Sem dúvida alguma, a aniversariante mais festejada de hoje é a minha querida sobrinha Raquel Sinara Gonçalves. Um abraço no coração!

TAMBÉM

Não podemos esquecer que também nesta terça-feira aniversaria a boa gente Silvana Zehnder. Parabéns!



Terezinha Lanznaster, Ivone, Douglas Stange e Luiz Lanznaster, na 4ª Noite da Ilha.

mixte
melangez vous

TE CONTEI!

■ Hoje à noite, às 19 horas, na sede do Corpo de Bombeiros de Jaraguá, será realizado o lançamento oficial da equipe de ciclismo Fênix.

■ Lembramos que é perigoso possuir armas de fogo em residências. Bom lembrar que toda criança é sempre curiosa. É necessário cuidado especial.

■ Não esqueçam, dia 26 de abril, em comemoração aos 25 anos, o grupo Expresso faz show no Panorâmico da Scar.

■ Denise Surreal e Marcos Rogério Fagundes, caszinho da nova geração sempre presente nas melhores baladas.

■ Nelson Behling, do Lava Rápido Jaraguá, foi muito prestigiado no sábado durante confraternização para apresentar a nova cara da empresa.

■ O casal Percy e Marina Joseting já está de volta ao trabalho. Eles curtiram uma semana de vida mansa em Lisboa, Portugal.

■ O meu abraço de hoje, cheio de energias positivas, vai para o amigo Jonni Behling, que depois de muito tempo tive o prazer de bater um tête-à-tête, no último sábado.

■ Quem passou à condição de vovó foi a bonita Marta Schmid Freitas. Não é necessário afirmar que a querida Mariléia Marcondes de Freitas agora é bisavó. Parabéns às amigas.

■ "Às vezes estamos a um passo da vitória... e a transformamos em uma longa caminhada."

■ Com essa, fui!



Mailson da Nóbrega*

Crise no balanço de pagamentos?

Deu no "Valor": a Fazenda busca o consenso no governo para a idéia de mudar a política econômica. Sua fonte teria informado que é preciso evitar uma crise no balanço de pagamentos provocada pela valorização cambial e suas supostas conseqüências: aumento das importações, queda das exportações e volta do déficit em transações correntes. Estuda-se, assim, criar um regime de metas de câmbio.

Como em outras vezes, o ministro negou. "Mudar seria ruim, seria negativo, seria mudar um sistema que está funcionando por outro que seria uma aventura. Não temos essa proposta" ("Valor", 3/4/2008). "Isto é um disparate", disse à Agência Estado. O presidente Lula tolerará um aumento da taxa Selic? "O Copom tem autonomia para avaliar a questão do juro."

Ficou a dúvida. Ninguém acredita que o "Valor" tenha inventado a notícia. Quem conhece como funciona o governo e como notícias são plantadas, intui que algum figurão do ministério falou do assunto ao jornal.

A Fazenda não está sozinha no diagnóstico. Há mais gente alertando para o risco de crise no balanço de pagamentos se a política econômica não for mudada. Economista ligado à Fiesp propôs um regime de bandas de câmbio à moda chinesa. Outro disparate.

Por trás dessas idéias há um equívoco elementar: o Brasil não corre o risco de crise pelo canal do comércio exterior. É assim nos países que adotam os regimes de câmbio flutuante e nos quais o banco central disponha de autonomia para preservar a estabilidade dos preços via manejo da taxa de juros.

O erro parece ter origem na dificuldade de perceber a dinâmica inaugurada com a abertura da economia, a estabilidade macroeconômica e o regime de câmbio flutuante. Crises anteriores vieram pela via do comércio, mas era a época da economia fechada, da inflação alta e do câmbio fixo.

O câmbio fixo dificultava o ajuste gradual da taxa de câmbio quando a balança comercial se deteriorava e a inflação era alta, como nos anos 1980 e 1990. Como sabia avaliar os efeitos inflacionários da desvalorização, o governo resistia a fazer ajuste no câmbio. Preferia recorrer a medidas administrativas. Buscava reverter a situação mediante controles de importações, restrições à saída de capitais e incentivos pontuais à exportação.

O regime cambial era levado à situação li-

mite. A crise chegava. O governo se rendia e promovia uma maxidesvalorização. A inflação explodia por causa da combinação do respectivo choque de custos com a ampla indexação da economia. Caíam o nível de atividade, o investimento, o emprego e a renda. O ajuste externo acontecia, mas a custos econômicos e sociais elevados.

Na última crise desse tipo (1999), o Brasil havia desmontado anacrônicos controles de capitais e permitido razoável liberdade nos fluxos externos. Por isso, assistimos a um novo fenômeno entre nós: o ataque especulativo contra a moeda. O governo respondeu com a flutuação do câmbio, o último passo dessa longa saga.

A economia resistiu à forte desvalorização por quatro razões: a bem sucedida desindexação do Plano Real, o saneamento do sistema financeiro pelo Proer, o ajuste fiscal e o novo regime de metas de inflação, perseguidas por um Banco Central dotado de autonomia crível.

Agora, se o saldo comercial piorar de forma contínua, o câmbio se depreciará naturalmente. O ajuste será suave. Se necessário, o BC eleva a taxa de juros. Não existe maxidesvalorizações, ataques especulativos ou fugas incessantes de capitais. Crises no balan-

ço de pagamentos ocorrerão se houver forte aversão ao risco, que interrompa o fluxo de recursos externos e/ou provoque grandes saídas de capitais.

Ironicamente, a crise no balanço de pagamentos poderia ocorrer se viesse o novo regime cambial, que implicaria a derrocada do regime de metas de inflação e da autonomia do Banco Central. Uma perda súbita de confiança seria o estopim de enorme fuga de capitais. Uma desvalorização cavalari traria de volta a "desgraça" da inflação (apud Lula).

Mais tarde, viria o ajuste externo, mas à custa de mais inflação e de perda do produto, da renda e do emprego. Seria um sucesso à moda antiga. O preço seria a queda de bem-estar e a perda de popularidade do Presidente.

Ao que parece, Lula sabe ouvir opiniões contrárias, a tais idéias e avaliar seus efeitos sociais e políticos. Daí os constantes desmentidos. Até quando?

*Mailson da Nóbrega é ex-ministro da Fazenda e sócio da Tendências Consultoria Integrada (e-mail: mnobrega@tendencias.com.br)

JÚLIO DA SILVA



MERCADO REGIONAL

Indicadores

O Banco Central do Brasil informou que realizou pesquisa com analistas de mercados com o intuito de verificar a expectativa sobre as taxas de juros, o valor do dólar e o crescimento do país. A pesquisa leva em conta que os indicadores foram previstos a partir da visão de cada profissional sobre a historicidade do mercado. Ou seja, trata-se de um ensaio do que poderá ocorrer nos próximos meses.

JUROS

O mercado financeiro aponta a expectativa de aumento da taxa de juros (selic) nesta semana de 11,25% para 11,50% ao ano. Prevendo que no mês de junho a taxa terá um novo aumento de 0,50 ponto percentual passando para 12,00%, repetindo em julho o mesmo aumento chegando a 12,50% e finalizando o ano de 2008 em 12,75%.

DÓLAR

Já para a taxa cambial que neste momento gira em torno de R\$ 1,70, o mercado financeiro, prevê que no ano de 2008 termine em R\$ 1,75. Este valor continua na projeção já realizado início do ano. Ou seja, continua os problemas para as empresas exportadoras de nossa região, principalmente a moveleira e têxtil.

PIB

Sobre o crescimento do país, passado o primeiro trimestre, os analistas de mercados aumentaram sua estimativa de 4,60% para 4,70% para 2008. EM nossa região temos municípios que crescem na atividade industrial, mais que o dobro. O país tem crescido consideravelmente, mas a sempre o alerta para o consumismo desenfreado e por conseqüência o alto endividamento da população mais carente.

CARGA TRIBUTÁRIA

Um exemplo que pagamos as mais altas taxas de carga tributária do mundo é fácil constatar quando descobrimos que pagamos 40% a 63% de tributos no valor da conta do celular de acordo com o percentual cobrado de ICMS. Segundo a ACEL (Associação Nacional das Operadoras de Celulares) as prestadoras de serviços telefônicos arrecadaram R\$ 37,3 bilhões em tributos, o que equivale 42% da receita operacional de todas as empresas de celulares estabelecidas no país. Ainda segundo a ACEL, é a maior carga tributária do Mundo.

PROJARAGUÁ

O PROJARAGUÁ - Fórum Permanente de Desenvolvimento de Jaraguá do Sul realiza nesta terça-feira, dia 15, reunião com os presidentes dos partidos políticos constituídos no município, com o objetivo de repassar aos representantes das agremiações partidárias material de consulta como forma de subsídio à criação de planos de governos para o pleito 2008. Durante o encontro, que acontecerá às 15 horas no auditório do SESI, o PROJARAGUÁ apresentará o Planejamento Estratégico Jaraguá 2030, concebido pela comunidade e aprovado em reunião plenária do fórum no dia 14 de agosto de 2007, contando com a representatividade de mais de 70 entidades da Sociedade Civil Organizada, que compõem e participam do PROJARAGUÁ. O documento é resultado de reuniões do Plenário, do Conselho, bem como das Câmaras Temáticas.

etarrek@terra.com.br

INDICADORES CÂMBIO

ÍNDICE	VARIÇÃO	MOEDA	COMPRA	VENDA	VARIÇÃO
IBOVESPA	--0,69%	Dólar comercial (R\$)	1,686	1,688	-0,18%
		Euro (em dólares)	1,585	1,585	0,84%

INVESTIMENTO

Porto de Itajaí terá nova dragagem

Canal de acesso será aprofundado para receber navios de até 300 metros

ITAJAÍ

Diretores do Porto Municipal de Itajaí, que acompanham a comitiva empresarial à Holanda, comemoram os resultados da viagem. Além do contato direto com grandes investidores mundiais, a proximidade com os principais cargos do governo federal durante a estadia foi suficiente para garantir outra importante obra para Itajaí: uma nova dragagem para aprofundamento do canal de acesso ao porto, que passaria de 11 para 12 metros de calado, suficiente para receber navios com até 300 metros de comprimento.

Segundo a superintendente do porto, Eliane Neves Rebello

Adriano, em entrevista a Revista Portuária, a possibilidade de apresentar pessoalmente o porto aos maiores investidores do setor já justificaria a viagem. "Mas, conseguimos ir além. Na mesma comitiva estão o presidente Luiz Inácio Lula da Silva, o ministro da Secretaria Especial de Portos, Pedro Britto, além do presidente da Aquaviários (Antaq), Agência Nacional de Transportes Fernando Fialho. Aproveitamos a presença de todos e conseguimos resolver questões de grande importância", explica.

Eliane ressalta que o processo de liberação de recursos para a nova dragagem em Itajaí fazia parte de um pac-

te onde também havia verba para dragagem no porto de São Francisco do Sul. O problema, segundo a superintendente, é que São Francisco do Sul só conseguiria a documentação necessária no fim do segundo semestre.

Com a medida, a superintendente acredita que Itajaí estará apta a executar a obra ainda em 2008. "Receber navios maiores significa movimentar um volume maior de cargas e, para nós, além do melhor desempenho e resultado para as empresas, um maior volume de cargas significa, acima de tudo, uma maior capacidade de geração de trabalho e renda para a população", disse.



Ampliação aumentará o volume de cargas e criará mais empregos

ADEMIR MEDEIROS MARTINS

PAULO ALCEU

SANTA CATARINA



Previdência em foco

A primeira audiência pública, das nove programadas, colocou em trincheiras distintas o governo e os servidores. Não houve consenso, como era esperado, sobre o projeto do Iprev embora juristas e integrantes do Ministério Público, Tribunal de Contas e Judiciário tenham avalizado a proposta elaborada pela administração Luiz Henrique, alguns enfrentando vaia. Do outro lado discursos inflamados e contrários ao que está sendo colocado em votação na Assembleia. Foram sete horas onde chamou a atenção que nenhuma sugestão foi abordada como contraponto ao projeto do governo a não ser críticas contundentes. A idéia é aprimorá-lo, corrigi-lo se necessário. Enquanto a oposição revelava preocupação com a questão patrimonial os governistas rebatiam afirmando que o fundo seria abastecido com R\$ 1 bilhão do patrimônio público, mas sem descrever a origem. Fica difícil. Também rebatia as alfinetadas dos opositoristas destacando que o fundo começa sem nenhum servidor vinculado, apenas recolhendo em regime de capitalização. O certo de tudo isso é que por ano o Iprev arrecada R\$ 500 milhões e necessita de R\$ 1,5 bilhão. No ano que vem serão R\$ 2 bilhões com o governo bancando a diferença, e assim por diante. Até estourar. Não se pode transformar essa discussão em embate político, mas numa solução madura e responsável que absorva as ansiedades.

DESABAFO

"Só não entende o que é o Iprev quem não leu, não estudou o que está sendo feito." Secretário da Administração, Antonio Gavazzoni.

DÚVIDA

"Se houve boa-intenção do Governo ao elaborar o Iprev, porque não chamou os servidores para discutir a matéria?" Vice-líder do PP, Jooares Ponticelli.

UM DADO

Na eleição de 2006 o ex-governador Amin venceu na terra do atual vice-governador Leonel Pavan com uma diferença de 3% dos votos. Computa a vitória ao trabalho do vereador Fábio Flor, candidato a prefeito no município.

DESCONFORTO

Ao mesmo tempo, que lideranças do PSDB estão festejando o grande número de candidaturas a prefeito, reclamam intensamente do PMDB que segundo alegam tenta impedir que progridam.

CURIOSIDADE

Este ano o TRE cassou o mandato de nove vereadores por infidelidade partidária. O PMDB foi o partido que mais recuperou mandatos, quatro no total. O PP foi o que mais perdeu, três. Esta semana tem novos julgamentos.

BANHO-MARIA

Desembarcou no jurídico do PSDB a documentação sobre a eleição do diretório municipal em São José. Há reclamações de irregularidades. Nos próximos 15 dias deve sair o resultado. O presidente do partido, Leonel Pavan até o momento não viu nada de errado.

GUERRA

No campo da energia a principal bandeira do governo Lula está sendo bombardeada no exterior. O biocombustível, segundo a ONU, começa a encarecer os alimentos reduzindo as áreas de plantio ao priorizar o setor energético. O Planalto promete defender-se.

E AGORA?

"Não entendo. Nada contra a obra, mas R\$ 202 mil para a colocação de grama e pintura do meio fio na Mauro Ramos?" O cálculo do vereador Aurélio Valente não ultrapassa os R\$ 80 mil, sendo gentil.

DESCONFIANÇA

As agências de viagem estão na mira do Ministério Público Federal. Indiscutivelmente um setor que movimenta muitos recursos públicos.

POIS É

Depois de tantos convites recusados para a Secretaria de Desenvolvimento Social em Florianópolis quem assumir poderá se sentir o famoso "já que não tem tu, vai tu mesmo..."

DEMOCRÁTICO

No PTB tem os que defendem chapa pura em Florianópolis, os que querem o bispo Flori de vice, os que trabalham por uma aliança para eleger vereador e os que garantem que estão sendo assediados por outras siglas...

ALVO

Mesmo afastados estrategicamente de cargos da administração estadual, alguns "companheiros" estão sendo monitorados pela oposição que percebeu que tem gente agindo com mais intensidade do que antes.

JEAN ZIEGLER

Uso de biocombustível é crime

Argumentos a favor perderam a validade diante da ameaça

BERLIM

O relator da ONU (Organização das Nações Unidas), Jean Ziegler, afirmou ontem, em uma entrevista à Rádio Televisão de Baviera, que o uso de biocombustíveis se tornou um "crime contra a humanidade". Ziegler disse que a queima de milhões de toneladas de milho, cereais, arroz e outros produtos para produzir biocombustíveis é um fator importante nas fortes altas de preços de alimentos, ainda que tenha admitido que não é o único.

Entre os outros fatores citados por ele estão a política do FMI (Fundo Monetário Internacional) – que obriga muitos países de terceiro mundo a ter uma agricultura orientada para a exportação à custa da economia de subsistência – e a especulação dos mercados que ajuda a disparar os preços dos alimentos.

Ziegler advertiu que estamos no limiar de uma situação perigosa em que as manifestações contra a fome podem se multiplicar.

A respeito dos biocombustíveis, ele afirmou que os argumentos originais a favor deles, tanto do ponto de vista da proteção do clima como do ponto de vista estratégico, não eram absurdos, porém, diante da atual situação, perderam a validade. "Os argumentos não têm validade frente ao desastre que nos ameaça. Hoje, o uso e fomento de biocombustíveis é um crime contra a humanidade", disse Ziegler.



Queima de produtos, como o milho, para fazer biocombustíveis é um fator nas altas de preços

RESPONSABILIDADE

Lula quer ver os prefeitos contra a dengue

O presidente Lula chamou a atenção dos prefeitos para que entrem no combate a dengue. Ele disse isso ao lembrar da marcha dos prefeitos nesta semana. E alertou: "Cada prefeito precisa assumir a responsabilidade de cuidar com muito carinho da sua rua, do seu bairro, da sua vila e da sua cidade".

ELEIÇÕES

Reeleição pode chegar a 78%, diz pesquisa da CNM

Nas eleições deste ano, 78% dos atuais prefeitos estão aptos a concorrer à reeleição, segundo a Confederação Nacional de Municípios (CNM). Dos 5.562 governantes, 4.348 podem ter um novo mandato. Em Santa Catarina dos 293 prefeitos, 221 podem tentar a reeleição. Porém, o presidente da CNM, Paulo Ziulkoski, acredita que em torno de 60% dos gestores devem se candidatar.

AGÊNCIA ESTADO

Reorganizamos o seu CLASSIMAS

Agora ficou ainda mais fácil de encontrar o que você procura!

Quinta-feira: CLASSIMAS Negócios (anúncios de linha | imóveis | veículos | saúde | pet)

Sexta-feira: CLASSIMAS Oportunidades (empregos | cursos | concursos)

Sábado: CLASSIMAS Imóveis
CLASSIMAS Parcimóveis
CLASSIMAS Veículos
CLASSIMAS Produtos & Serviços (informática | tecnologia)

Anuncie (47) 3371-1919 | 3055-0019
www.ocorreiodopovo.com.br

O CORREIO DO POVO
publicado desde 1919



BRAVA

EU QUERO UM CARRO 1.4 COM PREÇO DE 1.0



e u e p e u g e o t

p e u g e o t e u

PEUGEOT 206
SENSATION 1.4L FLEX

A partir de

R\$ 28.490



- Aquecimento interno
- Brake-light
- Desembaçador de vidro traseiro
- Coluna de direção com regulagem de altura
- Faróis com regulagem de altura do fecho
- Tela multifunções e muito mais



- Motor 1.4L Flex de até 82cv ou 1.6L 16V Flex de até 113cv
- Câmbio manual de 5 velocidades ou câmbio automático sequencial Tiptronic System Porsche
- Ar-condicionado automático
- Direção hidráulica

E mais
**LINHA PEUGEOT 206 SW
E PEUGEOT 206 ESCAPADE**

Com taxa de apenas

0,79%
a.m.

- Computador de bordo
- Vidros elétricos
- Travas elétricas nas portas e porta-malas
- Faróis de neblina
- Tela multifunções e muito mais

E ainda
PEUGEOT 206 HB 1.6 FELINE

AUTOMÁTICO

A partir de

R\$ 45.950,

- Freios ABS
- Ar-condicionado digital
- Direção hidráulica
- Computador de bordo
- Sensor de chuva para acionamento do limpador de pára-brisa
- Faróis de acendimento automático
- Vidros e travas elétricas e muito mais



E também
PEUGEOT 307 HB 1.6 PRESENCE

- Ar-condicionado
- Direção hidráulica
- Vidros e travas elétricas
- Airbag duplo de série
- Freios ABS

**PRONTA
ENTREGA**



E ainda mais
PEUGEOT 307 SEDAN 2.0 FELINE

AUTOMÁTICO

A partir de

R\$ 64.600,

**COM BANCOS
DE COURO GRÁTIS**

- Freios ABS
- Airbag duplo de série
- Sensor de chuva e iluminação
- CD Player / MP3
- Câmbio automático Tiptronic



A Peugeot tem um estoque completo de peças de reposição no Brasil. É barato manter um Peugeot.



Strasbourg

Jaraguá do Sul - (47) 3370-1900
Rua Reinoldo Rau, 414 - Centro

Blumenau - (47) 3331-4500
Itajaí - (47) 3344-7000

Brusque - (47) 3396-8661
Rio do Sul - (47) 3522-0686



Filios somente para fins ilustrativos. Campanha "Eu e Peugeot, Peugeot e eu". Peugeot 206 Sensation 1.4L Flex, 3 portas, ano/moção 06/08, pintura metálica Preto Perla Nero, através do Peugeot On-Line. Frete incluso. Preço público sugerido para venda à vista a partir de R\$ 28.490,00. Peugeot 206 SW Presence 1.4L Flex, 5 portas, ano/moção 06/08, pintura sólida. Frete incluso. Preço público sugerido para venda à vista a partir de R\$ 42.300,00. Simulação considerando o veículo acima e o preço à vista sugerido a partir de R\$ 42.300,00 para a Cidade Blumenau. Plano CDC - Crédito Direto ao Consumidor pelo Banco Peugeot. Plano de 24 meses sendo: Entrada de R\$ 21.150,00 (50%) à vista, mais 23 parcelas fixas de R\$ 1.030,83 com vencimento de 1 (primeira) parcela para Maio de 2008. Preço total do veículo à vista para 24 meses: R\$ 45.385,11. Taxa de juros de 24 meses de R\$ 0,02 a.a. (0,79 a.m.). A CET (Custo Efetivo Total) da operação de financiamento é de 17,30% a.a. e 1,24% a.m., com incidência de IRR de 3,0% a.a. para o Primeiro Fatores (custo de IRR adicional de 0,30% está incluído no coeficiente). Estipulações das Concessionárias Peugeot: Peugeot 206 Sensation 1.4L Flex, 3 portas, ano/moção 06/08, pintura metálica Preto Perla Nero - 200 unidades. Peugeot 206 SW Presence 1.4L Flex, 5 portas, ano/moção 06/08, pintura sólida - 01 unidades. Linha Peugeot 206 HB Feline 1.6 FLD Automática - 2r Condicionado Digital - Direção Hidráulica - Sensores de iluminação e sensor de chuva - Vidros e travas elétricas - Faróis de neblina - Rodas de liga leve - Freios ABS - Ano/Modelo: 07/08 - Pintura sólida - Frete incluso - Valor tabela de R\$ 49.950,00 - Valor promocional de R\$ 45.950,00 com R\$ 4.000,00 de bônus já incluso - 01 unidades em estoque nas Concessionárias Strasbourg, Peugeot 307 HB Presence 1.6 Mecânica - Ar condicionado - Direção Hidráulica - Freios ABS - Airbag duplo de série - Vidros e travas elétricas - Pintura sólida - Frete incluso - Preço promocional de R\$ 49.950,00 com R\$ 4.000,00 de bônus já incluso - Banco de Couro Grátis Incluso - 07 unidades em estoque nas concessionárias. Peugeot 307 Sedan 2.0 Feline Automática - Completo - Câmbio Automático Tiptronic - Ar condicionado digital - Freios ABS - Airbag duplo de série - Sensor de chuva e de iluminação - CD player MP3 - Pintura Metálica - Frete incluso - Valor tabela de R\$ 66.600,00 - Preço promocional de R\$ 64.600,00 com bônus de R\$ 4.000,00 incluso - Banco de Couro Grátis Incluso - 07 unidades em estoque nas concessionárias. Preço de vigência da promoção de 02/04/2008 a 30/04/2008, ou enquanto durarem os estoques. Todos os fatos sujeitos para fins ilustrativos. Não cumulativo para outras promoções. Para mais informações sobre preços e condições especiais, consulte a Rede de Concessionárias Peugeot, ligar para 0800 703 2424 ou acesse www.peugeot.com.br.

Segunda a Sexta das 8h às 19h. Sábados das 9h às 13h.

www.strasbourg.com.br DIRIJA ESSE PRAZER





Goleiro Adilson (com a bola) foi um dos destaques do jogo de domingo que manteve o Juventus com chances

LUZ NO FIM DO TÚNEL

Juventus tem última chance no Catarinão

Combinação de resultado poderá salvar o time

JARAGUÁ DO SUL

Nem tudo está perdido para o Juventus no Campeonato Catarinense. Depois de vencer o Atlético de Ibirama por 1x0, o Moleque Travesso, por meio de uma combinação de resultado, poderá se manter na primeira divisão. Primeiro terá que vencer o Joinville na Arena e depois torcer e muito por um empate entre Guarani e Cidade Azul. Caso tudo isso aconteça, o Juventus ficará com 22 pontos, empatado com os times de Palhoça e Tubarão. E só assim poderá respirar aliviado. Já que no regulamento o primeiro critério de desempate é o número de vitórias. O time de Jaraguá ficará com seis vitórias, contra

cinco do Guarani e quatro do Cidade Azul.

Toda essa combinação de resultados só foi possível porque o Juventus fez sua parte na tarde de domingo. O gol da vitória saiu de uma cabeçada de Ramazotti depois do cruzamento de Cris, aos 27 minutos do primeiro tempo. Méritos também para o goleiro Adilson que salvou o time das investidas do ataque atleticano.

Logo após o jogo, o técnico Abel Ribeiro disse que a vitória foi importante e agora o Juventus terá que fazer a parte dele. "Teremos que jogar para vencer, caso conseguir e o resultado (entre Guarani e Cidade Azul) não nos favorecer, pelo menos

terminaremos com dignidade sabendo que tinha uma saída", observou o treinador. Na visão de Ribeiro o empate entre Cidade Azul e Guarani não está descartado. "Quem perder lá cai, será um jogo truncado, por isso tem a possibilidade do empate", comentou.

Já o autor do gol, o atacante Ramazotti, deixou claro que mesmo com todas as dificuldades os jogadores darão o sangue para vencer o rival. "Na última partida teremos a oportunidade de tirar o Juventus dessa situação incômoda. Vamos brigar pela vitória com certeza", declarou.

GENIELLI RODRIGUES

CAMPEONATO CATARINENSE - CLASSIFICAÇÃO GERAL

COL.	TIMES	P	J	V	E	D	GP	GC	SG	PR
1º	Criciúma	47	21	14	5	2	52	27	25	24
2º	Avai	45	21	14	3	4	58	19	39	23
3º	Figueirense	43	21	13	4	4	55	31	24	18
4º	Metropolitano	35	21	10	5	6	41	38	4	14
5º	Marcílio Dias	29	21	8	5	8	35	36	-1	16
6º	Atlético	25	21	6	7	8	30	33	-3	12
7º	Chapecoense	24	21	7	3	11	39	42	-3	10
8º	Joinville	24	21	6	6	9	22	30	-8	13
9º	Guarani	21	21	5	6	10	32	51	-19	6
10º	Cidade Azul	21	21	4	9	8	39	46	-7	15
11º	Juventus	19	21	5	4	12	26	58	-32	10
12º	Brusque	13	21	2	7	11	25	44	-19	5

Resultados
10ª Rodada do Retorno
Joinville 2x0 Metropolitano
Juventus 1x0 Atlético
Criciúma 3x2 Guarani
Figueirense 2x3 Marcílio Dias
Chapecoense 0x6 Avai
Brusque 0x2 Cidade Azul

11ª Rodada do Retorno
Terça-feira (15/4)
15h30 - Marcílio Dias x Brusque
Quinta-feira (17/4)
20h15 - Metropolitano x Chapecoense
Domingo (20/4)
16h - Joinville x Juventus
16h - Guarani x Cidade Azul
16h - Atlético x Figueirense
16h - Avai x Criciúma

P - Pontos Ganhos; J - Jogos; V - Vitórias; E - Empates; D - Derrotas; GP - Gols Pró; GC - Gols Contra; SG - Saldo de Gols; AP - Aproveitamento; PR - Pontos Retorno.

Reforce a imagem da sua empresa!

Vista seus colaboradores com uniformes produzidos com tecidos da mais alta qualidade.



(47) 3371-5558 e-mail: kaiapos@kaiapos.com.br - www.kaiapos.com.br



JULIMAR PIVATTO



LINHA DE FUNDO

Respirando

O Juventus, do volante Wilson Silva (foto), respira ainda no Catarinense. Precisa de ajuda para respirar, mas se tem chances, é atrás dela que o time vai. O jogo contra o Joinville (já sem pretensões) é muito difícil. O JEC vai querer devolver aquela vitória por 3x0 no turno. E precisa encerrar bem o estadual diante da torcida. Já em Floripa, o jogo entre Guarani e Cidade Azul promete ser aberto, já que o derrotado será rebaixado. A probabilidade de empate existe sim. Quem sabe até por mais de três gols de diferença.



PREOCUPAÇÃO

O técnico Abel Ribeiro se mostrou preocupado depois do jogo. Ele chegou a discutir com o meia Ivan, pois o mesmo reclamou de câibras. "Nos assusta muito o lado emocional e físico. Tivemos cinco jogadores com câibras e não podemos trocar todos", declarou. Resultado de um esforço fora do comum para tentar recuperar o que não foi feito no início - uma preparação física adequada.

EM SEGUNDO

A estreia da equipe Baependi/Malhas Papp/FME no Estadual de Bocha foi melhor que o esperado. O time jaraguense ficou em segundo lugar, atrás apenas de São Ludgero, que é o favorito ao título da competição. O coordenador Carlos Américo disse que o nível técnico aumentou muito com a mudança do regulamento. Mas o time de Jaraguá do Sul vem mostrando que pode brilhar de novo.

MOTOVELOCIDADE

Luciano "Boca" de Oliveira continua sobrando no Estadual de Motovelocidade. Neste fim-de-semana, em Papanduva, venceu pela terceira vez na competição e abriu ainda mais a vantagem em relação a Leandro Lemos, de Lages. "Não imaginava um começo tão bom", declarou o piloto. Os outros jaraguenses que participaram foram Maysa Pianezzer (quarta colocada no junior) e Max Espindola (sexto nas 50cc, com apenas seis anos).

NOVA CARA

O time de basquete juvenil da Faculdade Jangada/FME terá de rebolar para repetir o bom desempenho do ano passado. Além de perder a melhor jogadora para o rival Joinville (a ala Camila), não pode mais contar com Roberta e Andressa (que estouraram a idade) e com Marcella (que largou o esporte). Mesmo com tantos desfalques, fez um jogo de igual para igual com as joinvilenses na abertura do Estadual, perdendo na prorrogação por 67x63. O time de Joinville foi o campeão do quadrangular e as jaraguenses terminaram em terceiro.

LIGA FUTSAL

Malwee mantém a invencibilidade

Time jaraguaense volta a jogar amanhã contra o Cabo Frio, na Arena Jaraguá

VASSOURAS/JARAGUÁ DO SUL

Permanece o único invicto da Liga Futsal. Ontem à noite, em Vassouras (RJ), a Malwee venceu o Vasco por 4x2 e chegou aos 17 pontos na classificação geral. O time jaraguaense já vinha de um empate no sábado, contra o Teresópolis, em 1x1. E já volta à quadra amanhã, às 20h15, quando reencontra a torcida na Arena Jaraguá, enfrentando o Cabo Frio.

A Malwee começou melhor, mesmo com o cansaço das viagens. William quase marcou aos quatro minutos, acertando o travessão em um chute do meio da quadra. Mas foi o time da casa quem saiu na frente, aos 13min53. Rafinha aproveitou passe errado da defesa jaraguaense e fez 1x0. O goleiro Tiago tratou de deixar tudo igual aos

15 minutos, quando avançou do meio da quadra e chutou rasteiro. Aos 18min53, William aproveitou cruzamento de Leco para virar a partida.

No segundo tempo, o time jaraguaense continuou impondo seu ritmo e chegou ao terceiro gol aos 3min26, com William completando passe de Chico. Aos 8min40, foi a vez de Chico marcar o seu, com um belo chute de primeira. Ailton ainda descontou para o Vasco aos 17min39, mas não conseguiu chegar ao empate. O aniversariante da noite, Márcio, comemorou a vitória. "A equipe toda está de parabéns porque conseguiu o objetivo que era vencer. E eu também porque estou de aniversário", comentou.

JULIMAR PIVATTO



Goleiro Tiago fez o primeiro gol da Malwee ontem à noite; equipe voltou para casa depois do jogo

ARQUIVO OCP/CÉSAR JUNKES

Três times já garantidos na segunda fase do Varzeano

JARAGUÁ DO SUL

A terceira rodada do 26º Campeonato Varzeano de Futebol – Troféu Raul Valdir Rodrigues, realizada no sábado, definiu os três primeiros classificados para a segunda fase da competição. Pela Chave D, o Roma venceu a Escolinha do Botafogo por 1x0 e garantiu a vaga. Já o alvinegro briga agora com o Amizade pela segunda vaga.

A Chave E foi a primeira a definir os dois classificados. Com as vitórias sobre Estrada Nova (1x0) e Amaury Motos

(5x2), Estofados Confort Fine e Strip Night Show/Magic World, respectivamente, chegaram aos seis pontos e disputam a liderança do grupo no próximo sábado (19/4). Os outros resultados foram - Bazar do Rau 0x1 Jaraguá Esquerdo/Pradi, Kiferro 2x1 Mega Tranze o Pé, Amizade/Rudnick/Rozzaco 2x0 Bangu, Atlético 1x0 Unidos da Vila Rau e JJ Bordados 3x0 Rubro Negro. A competição segue no próximo sábado com mais oito jogos nos campos do Rio Molha, Garibaldi, Caxias e Vila Lalau.



Roma (meias claras) garantiu a classificação vencendo o Botafogo

JARAGUÁ DO SUL

O Vitória está na final da Copa Norte. O time do Rio da Luz goleou o Torino, de São Bento do Sul, por 5x2, em casa no último sábado. O auriverde podia perder por um gol de diferença que garantiria a vaga, mas começaram ganhando com gols de Magrão e de Ricardo. No segundo tempo, Lico ampliou o marcador. O time adversário descontou, mas Lico de novo fez 4x1. No final do segundo tempo o Torino reagiu e marcou o segundo. Mas o Vitória estava mesmo inspirado e fechou o placar com Alaor, 5x2.

Agora eles enfrentam o Tupi na final da Copa Norte. Segundo o diretor de futebol Carlos Ricardo, o time nunca enfrentou o Tupi, por isso as expectativas são grandes. "Estamos focado para vencer a competição e queremos representar a região Norte no Campeonato Amador Estadual", informou. O primeiro jogo será dia 27 de abril, às 15h15, em Jaraguá do Sul e o segundo dia 4 de maio, no mesmo horário, em Joinville.



Vitória podia perder pela diferença de um gol, mas goleou o Torino por 5x2

CÉSAR JUNKES

Rodada da Taça Pomerode

Já pela Taça Pomerode o Vitória não teve a mesma sorte. O auriverde, que jogou com o time reserva, perdeu por 2x1 do Água Verde de Timbó e segue na lanterna da competição. Os outros

resultados foram – Noite A Fora 5x5 Vera Cruz, Cruz de Malta 1x1 Atlético Pomerodense, Flamengo 1x1 Apafeb, Água Verde Pomerode 2x1 Botafogo e Floresta 1x2 Caramuru.

TURNÊ DE DESPEDIDA

Guga estréia hoje em casa

Este será o último torneio oficial do 'manezinho' em SC

FLORIANÓPOLIS

Gustavo Kuerten colecionou títulos e prêmios no mundo, inteiro. Agora, dentro da turnê de despedida no tênis profissional, ele volta às suas origens. Hoje, Guga estréia em seu último torneio oficial no Brasil, para um adeus próximo aos amigos e familiares: enfrenta o colombiano Carlos Salamanca a partir das 19 horas, no Aberto de Santa Catarina, uma competição challenger disputada em Florianópolis, que distribui US\$ 35 mil em prêmios.

A Capital catarinense vive um momento de comoção. Num exemplo do que o tricampeão de Roland Garros e ex-número 1 do mundo representa, a imprensa local estampa a foto do tenista, com a seguinte frase ao lado: "Guga, orgulho catarinense". Nesse clima de muita emoção e gratidão, a cidade inteira parece estar envolvida com a idéia de render homenagem ao seu maior ídolo.

Apesar disso, a organização do torneio não preparou nenhuma homenagem especial para Guga. "Vamos deixá-lo jogar à vontade", disse Ennio Moreira, responsável pelo Aberto de Santa Catarina. Mas a festa já começou com manifestações populares, presentes simples de gente humilde e muitas



Guga vem se preparando para fazer bonito na última competição que disputará em sua terra natal

Tenista quer fazer bonito

Para Guga, muita coisa mudou também. "Hoje os torcedores não cobram mais resultados. Por isso, também não importa muito o adversário. Não conheço bem o Carlos Salamanca, mas minha preocupação é de apenas conter a ansiedade

de jogar em casa", contou o tenista, que espera chorar bastante durante o Aberto de Santa Catarina, assim como já fez no Brasil Open, em fevereiro, na Costa do Sauípe (BA), quando começou a sua turnê de despedida.

cartas com mensagens de carinho e agradecimento ao maior tenista brasileiro de todos os tempos.

O governador de Santa Catarina, Luiz Henrique, quer seguir o exemplo popular e planeja uma homenagem para Guga. A opinião pública e a mídia catarinense também estão envolvidas neste momento marcante da história do Estado, dando amplo destaque ao adeus do ídolo em Florianópolis, sua cidade natal. A quadra em que ele jogará nesta terça-feira, no Costão do Santinho, leva seu nome.

FÓRMULA 1

Nelsinho Piquet se diz frustrado

Estreante na Fórmula 1, Nelsinho Piquet afirmou que não está satisfeito com seu início na temporada 2008 da principal prova do automobilismo mundial. O Brasileiro falou sobre a frustração com seu desempenho nos três primeiros GPs disputados até aqui. "Estou frustrado, não desapontado. Estaria desapontado se as coisas estivessem correndo muito diferente para Alonso. Mas, quando você vê como foi difícil para ele chegar na última fase da classificação no Bahrein, e como ele não conseguiu assegurar pontos na corrida, então é possível entender minha posição", afirmou.

PEQUIM 2008



TOCHA CHEGA NO ORIENTE MÉDIO

A tocha olímpica dos Jogos de 2008 já está em Omã, no Oriente Médio. Assim como na Tanzânia, a expectativa é de uma cerimônia sem incidentes, já que manifestações pró-Tibete são improváveis no sultanato.

SUPERLIGA

Duelo para definir vaga

Um duelo catarinense, entre Cimed e Unisul, decidirá hoje o último classificado para a final da Superliga Masculina de Vôlei. Como a série melhor-de-três jogos entre eles está empatada em 1x1, quem vencer a partida, a partir das 18h30, no Ginásio Capoeirão, em Florianópolis, irá decidir o título contra o Telemig Celular/Minas. No primeiro jogo, a Unisul atuou fora de casa e ganhou por 3 sets a 1. E no segundo, a Cimed também levou a melhor como visitante, ao vencer por outros 3x1. Já o time mineiro aguarda o adversário depois de eliminar a Ulbra no segundo confronto.

JOGOS PELO BRASIL

CAMPEONATO PAULISTA

SEMIFINAL – JOGOS DE IDA

Ponte Preta 1x0 Guaratinguetá
São Paulo 2x1 Palmeiras

CAMPEONATO CARIOCA

SEMIFINAL – TAÇA RIO

Fluminense (5) 1x1 (4) Vasco
Botafogo 3x0 Flamengo

CAMPEONATO GAÚCHO

SEMIFINAL – JOGOS DE IDA

Caxias 0x1 Internacional

Amanhã

20h30 – Juventude x Inter-SM

CAMPEONATO PARANAENSE

SEMIFINAL – JOGOS DE IDA

Atlético 1x0 Toledo

Coritiba 1x0 Paraná

CAMPEONATO MINEIRO

SEMIFINAL – JOGOS DE IDA

Ituubata 4x4 Cruzeiro

Atlético 3x2 Tupi

CORUPÁ

INTER-BAIRROS DE FUTSAL

1º de Maio 6x3 União Bomplandt

Centro I 4x4 Carroeira

ABERTO DE FUTEBOL SUÍÇO

3ª Rodada

Carroeira 2x3 Ribeirão Grande

Itapocu 3x1 IDM Pisos

Faixa Azul 4x5 Bar do Ivo

Fundifer 4x5 Independente

XV de Novembro 5x2 Giardine

Bella Vista 2x2 Flamenguinho

SCHROEDER

MUNICIPAL DE FUTEBOL

Grameyer 7x1 Rio Hern

União 4x0 Aliança

Tupy/Salomon 3x0 Schroeder I

Néki 1x2 Sport Rancho Bom

MUNICIPAL DE BOCHA

Art. Costa 18x24 Bar da Elain

Farmácia Ba 20x24 Lat. Kienen

Santantonio 24x18 Calhas Bortolini

Ravenalla 12x24 Grameyer

Braço do Sul 12x24 Bananas Voigt

COPA SESI

FUTSET (OITAVAS-DE-FINAL)

Adlin 0x8 Menegotti

HC 2x3 Néki

Wiest 3x9 Duas Rodas

Batik 10x1 Dalilla

Seara 1x3 Karlache

Lunender 3x2 Marisol

Urbano 1x2 Weg

Zanotti 1x2 União Motores

FUTSAL FEMININO (SEMIFINAL)

Weg 1x2 Zanotti

Marisol 5x1 Malwee

FUTSAL MASTER (1ª RODADA)

União Motores 1x3 Urbano

AMC Têxtil 4x3 Trapp

NATUREZA EXUBERANTE

Vitória-régia é destaque em Corupá

Planta símbolo da Amazônia chama a atenção pela beleza e pelo tamanho

CORUPÁ

A Vitória-régia é uma planta aquática típica da Amazônia que possui folhas circulares que ficam sobre a água. A planta pode chegar a ter 2,5 metros de diâmetro, porém não é comum que a espécie alcance este tamanho todo, principalmente fora do habitat natural. Mas o corupaense Manfred Millnitz possui uma vitória-régia que se tornou atração no município devido ao fato da espécie ter se adaptado ao clima da região. Mais do que se adaptado, a planta se desenvolveu tão bem que atingiu o máximo do tamanho possível. Em função disto, a residência da família Millnitz ganhou notoriedade através do Guia Quatro Rodas que apontou o sítio como um dentre os mil melhores lugares para se visitar no Brasil. Não por acaso, a família recebe a cada final de semana aproximadamente 150 visitantes.

“Por não manter um livro de registro dos visitantes a gente acaba não sabendo ao certo quem passa por aqui, mas é surpreendente”, diz Manfred. O proprietário possui na localidade dez mil

espécies de bromélias, 20 espécies de árvores frutíferas e trilhas ecológicas em volta do lago onde está a planta, a estrela maior do pedaço. Os animais mais comuns de se avistar são jabutis, que caminham pelas trilhas, beija-flores e diversos outros pássaros.

Manfred conta que ganhou de um amigo as sementes de vitória-régia e que as lançou no lago, sem muita esperança de que viessem a florescer. Mas, para surpresa dele e de todos, a planta cresceu muito além do esperado chamando a atenção de turistas. Agora Manfred está juntando documentos para inscrever a vitória-régia no livro dos records. Orgulhoso ele mesmo se encarrega dos cuidados especiais que a planta merece. “Eu faço a limpeza das folhas todo sábado, entrando no lago e varrendo a superfície”, diz.

OSNI ALVES

ONDE FICA

O sítio de Manfred Millnitz fica na Rua Francisco Piccioni, 540, no Bairro Seminário, em Corupá. O telefone para contato é o (47) 3375-2411. A entrada é de R\$ 2.



Manfred se encarrega dos cuidados para exibir a beleza da vitória-régia

PIERO FAGAZZI



SEMINOVOS APROVADOS CARAGUÁ AUTO ELITE

Mais de 100 opções de SEMINOVOS Revisados

VEÍCULO	PORTAS	OPCIONAIS	ANO	COR
SPACEFOX	4	AC DE TRIO VR	06/07	PRATA
FOX 1.0	4	AQ PXB LT DT	06/07	BRANCA
GOLF 1.6	4	COMPLETO	04/04	PRATA
GOLF 1.6 TRIP	4	COMPLETO+COURO	02/03	PRATA
GOLF 1.6	4	COMPLETO	99/00	PRATA
GOLF GTI 150 CV	4	COMPL+TETO+COURO ORIG	01/01	PRATA
GOL 1.0 CITY FLEX	2	LT DT	05/06	BRANCO
GOL 1.0 CITY FLEX	4	AC LT DT	05/06	BRANCO
GOL 1.0 16V PLUS	2	AC GNV	05/05	BRANCA
GOL 1.0 16V PLUS	4	AQ LT DT	04/05	BRANCO
GOL 1.0 16V PLUS	4	TE LT DT	01/01	VERMELHA
GOL 1.0 16V PLUS	4	COMPLETO	00/01	CINZA
GOL 1.0 GIII	4	AQ LT DT GNV	03/04	CINZA
GOL 1.6 POWER FLEX	4		07/08	PRETA
GOL 1.6 POWER FLEX	4	DH VE TE AL AQ LT DT	04/04	PRATA
GOL 1.0 16V SPORT	4	DH AQ LT DT	02/02	PRATA
GOL 1.0 16V TURBO	2	DH VE TE AL RLL LT DT	00/00	BRANCO
GOL 1.0 16V	4	LT DT	98/98	PRATA
GOL 1.0 MI	2	BÁSICO	97/98	BRANCO
GOL 1.0 MI	2	BÁSICO	98/98	BRANCA
GOL 1.0 MI PLUS	2	TE AL AQ LT DT	97/97	VERDE
GOL 1000I	2	VE TE AQ LT DT	96/97	CINZA
GOL 1000I	2	LT DT	96/96	BRANCA
GOL 1000I	2		95/95	AZUL
GOL 1000I	2	BÁSICO	94/94	VERDE
GOL SPECIAL	2	BÁSICO	02/02	BRANCO
GOL SPECIAL	2	BÁSICO	00/00	BRANCA
GOL SPECIAL	2	AL	98/99	PRATA
PARATI 16V	4	COMPLETA+RLL+AR-BAG	99/00	VERMELHA
POLO SEDAN 1.6	4	COMPLETO	05/05	PRATA
POLO SEDAN 1.6	4	COMPLETO + RLL	03/03	PRETA
POLO 1.6 HATCH	4	COMPLETO	02/03	BRANCA
POLO 1.6 HATCH	4	COMPLETO	02/03	BEGE
SAVEIRO 1.6	2	LONA MAR RLL	01/01	BEGE
SANTANA QUANTUM	4	COMPLETA	00/01	PRATA
SANTANA CL	4	DH VE TE AL	95/95	VERMELHA
SANTANA CL	2	ACDH VE TE AL AQ RLL DT	94/04	PRETA
KOMBI STD GNV	2	GNV	03/04	BRANCA
KOMBI FURGÃO GNV	2	GNV	96/97	BRANCA
APOLO GL	2	AQ DT	90/91	AZUL

FIAT

MAREA 2.4 ELX	4	COMPLETO + CD + AB	01/01
PALIO WEEK WLX FLEX	4	AC DH VE TE AQ LT DT	05/05
PALIO WEEK WLX FLEX	4	AC DH VE TE AQ LT DT	05/05
PALIO WEEKEND ELX 1.3	4	COMPLETO	02/03
PALIO WEEKEND ELX 1.6	4	DH VE TE AQ	99/00
PALIO 1.0 FIRE FLEX	2	BÁSICO	06/06
PALIO 1.0 ELX	4	AQ LT DT	04/05
PALIO 1.0 FIRE GNV	4	LT DT GNV	04/04
PALIO 1.0 FIRE	4	BÁSICO	03/03
PALIO 1.0 FIRE	4	BÁSICO	02/03
PALIO 1.0 EX	4	AQ LT DT	00/00
PALIO 1.6 16V	4	DH VE TE RLL AQ LT DT	96/97
UNO MILLE FIRE	2	BÁSICA	04/05
UNO MILLE EX	2	PELICULA	98/99
UNO MILLE EP	2		96/96
UNO MILLE SX	4	AC AQ LT DT	97/97

GM

MONTANA CONQUEST FLEX	2	AB AQ	06/06
MERIVA	4	COMPLETO	03/04
ASTRA 2.0 GL SEDAN	4	COMPLETO -(ALCOOL)	01/01
ASTRA GLS SEDAN	4	COMPLETO	99/00
ASTRA GLS SEDAN	4	COMPLETO	99/99
VECTRA ELEGANCE	4	COMPLETO	07/07
VECTRA 2.0 GLS GNV	4	COMPLETO GNV	00/00
VECTRA CD	4	COMPLETO AR DIG RLL	01/01
VECTRA 2.2 GLS MILLENIUM	4	COMPL+COURO+ampliac ite 2009	99/00
CORSA 1.6 GL SEDAN	4	DH AQ TE DT VE	96/96
CORSA 1.0 HATCH WIND	4	RLL LT DT	01/01
CORSA 1.0 HATCH WIND	4	AQ LT DT	00/01

FORD

COURIER 1.6 L	2	BÁSICA	01/02
COURIER 1.6 L GNV	2	DH AQ GNV	99/00
ESCORT GLX 16VH SEDAN	4	AC DH DT	97/97
ESCORT 1.6 I GL	2	BÁSICO	95/95
FIESTA 1.0	4	LT DT	03/04
FIESTA 1.0	4	BÁSICO	98/99
FIESTA 1.0	4	BÁSICO	98/99
FIESTA 1.0	4	AQ LT DT	97/98
FIESTA 1.0	2	BÁSICO	97/97

OUTRAS MARCAS

AUDI A3 1.8	4	COMPLETO COURO AUTOMATICO	02/02
VOLVO S60 2.0T 180cv	4	COURO+TETO+BICO ELETR	05/05
PEUGEOT 106 SELECTIO	2	TE AQ RLL LT DT	99/00
C3 GLX 1.4 FLEX	4	COMPLETO + AIR BAG	06/06
SCENIC RXE 1.6	4	AC DH VE LT DT	02/02

Financiamento até 72x • Troco na troca • Garantia de procedência • Você confia, nós garantimos

*TAC não inclusa para todas as modalidades de financiamento, que estão sujeitas à aprovação de cadastro pelo Banco Volkswagen. Todos os veículos deste anúncio com 60% de entrada. Consulte sua concessionária Volkswagen ou a Ouvidoria Banco Volkswagen: 0800 701 2834. - Ofertas válidas até 14/04/08.

GRUPO AUTO ELITE

A MAIOR E MAIS MODERNA REDE DE CONCESSIONÁRIAS DE SANTA CATARINA

Capinzal 49 3555 2255

Caçador 49 3567 1111

Curitibanos 49 3241 2411

Rio do Sul 47 3521 0200

Lages 49 3221 9100

São Joaquim 49 3233 0899

Jaraguá do Sul 47 3274 6000



Caraguá Auto Elite
Uma relação de confiança.

