

# O CORREIO DO POVO

QUARTA-FEIRA, 24 DE JANEIRO DE 2007

JARAGUÁ DO SUL E VALE DO ITAPOCU ■ Nº 5.570 ■ R\$ 1,00

Quem será que inventou o abraço?

Malwee  
Quem abraça abraça

www.malwee.com.br

Extra

POUPANÇA: JUSTIÇA BLOQUEARÁ CONTA POUPANÇA DE INADIMPLENTE

■ 3

■ PANORAMA

## PAC atenderá BRs

ARQUIVO/DCP



O anúncio do PAC, pelo Governo Federal, alimenta esperanças de melhorias em estradas que cortam Santa Catarina, entre elas a BR-280 ■ 5



Thiago Lacerda comemora o sucesso do personagem Jorge, interpretado por ele na novela Páginas da Vida. Além de colher frutos na carreira profissional, o ator espera o primeiro filho com a atriz Vanessa Lóes. ■ B6



Cassuli Advogados Associados  
OAB / SC 397/99  
(47) 3371 7511  
Advocacia Empresarial



www.studiofm.com.br

Unimed  
Seu plano. Sua vida.

(47) 2106-2222  
Vendas

ASSISTÊNCIA

Sem alardes entidade atende necessitados

A AFHE (Associação de Apoio às Famílias com Hanseníase e Especiais) de Guaramirim, e criada a menos de um ano, tem como objetivo atender a comunidade carente, que sempre encontra uma mão amiga. ■ 6

Malwee apresenta três reforços para a temporada

O time jaraguense reiniciou ontem os treinamentos, depois de um mês de férias. As novidades no elenco são Fio, Gelson e Jean. Para o técnico Fernando Ferretti, a expectativa é de mais uma temporada vitoriosa, que começa oficialmente no dia 24 de fevereiro, com a disputa da Taça Brasil ■ 8



VÂNDALISMO

Vândalos em JS causam prejuízo ao Samae

Funcionários do Samae denunciam a depredação de dois reservatórios no final de semana. Apesar de não ser a primeira vez, segundo o diretor-geral Luis Fernando Marcolla, os estragos foram maiores que antes. ■ 5

O CLIMA HOJE:

19° 31°  
MÍNIMA MÁXIMA

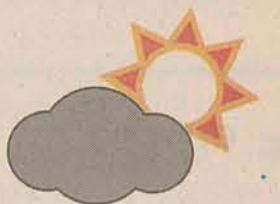

Dia de sol com algumas nuvens e névoa ao amanhecer. Noite com poucas nuvens. ■ B6

Diárias a partir de  
**R\$29,90\***  
+ 0,46 por km rodado

Quer aproveitar o melhor das férias sem gastar muito?  
A Localiza vai com você.

Alugue um carro na Localiza.

10x sem juros em todos os cartões

Reservas 24h: 0800 979 2000 www.localiza.com

Pagamento à vista ou em até 10X sem juros nos cartões de crédito American Express, Visa, MasterCard, Hipercard e Diners Club International emitidos no Brasil. \* Não estão incluídos taxa de proteção, serviços e extras. Consulte as condições da promoção nas agências Localiza.

Localiza  
Vai com você

## ■ EDITORIAL

## A hora do Sul

Mais uma vez a Região Sul paga o ônus por sua competência, por seu empreendedorismo e por sua capacidade de gerar empregos e de carregar boa parte do PIB do País nas costas. É só cotejar os números apresentados pelo Governo Federal com relação aos investimentos que serão feitos no Programa de Aceleração do Crescimento e as contas feitas pela Fiesc que novamente vamos ver o quanto somos considerados em Brasília.

Para a região Sul o governo anunciou a pretensão de R\$ 37,5 bilhões em obras de infra-estrutura de 2007 a 2010. Entre as regiões do País, o valor só é maior do que o proposto para a região Centro-Oeste e corresponde a apenas 11,6% dos R\$ 323,4 bilhões em obras



**“Existe um Fórum Industrial Parlamentar do Sul em funcionamento junto à CNI que precisa mostrar a que veio”.**

regionais anunciadas (as obras nacionais somam R\$ 180,5 bilhões). As maiores fatias ficaram com o Sudeste (40,3%) e Nordeste (24,9%). “Na distribuição dos recursos repete-se a lógica que tem predominado nos últimos anos. Isso mostra a importância de reforçarmos a atuação do Fórum Industrial Parlamentar Sul”, afirma o presidente da Fiesc, Alcantaro Corrêa. Além disso, dos pouco mais de R\$ 500

bilhões projetados, os R\$ 200 bilhões atribuídos à iniciativa privada dependem do estabelecimento de regras claras para o investidor. O presidente da Fiesc lembrou de outro aspecto crucial para o sucesso do PAC: grande parte das medidas anunciadas dependem de aprovação do Congresso. E é no Congresso que a Região Sul tem que mostrar sua força. Existe um Fórum do Sul em funcionamento junto à Confederação Nacional das Indústrias que precisa mostrar a que veio. É hora de acabar com a fama de que somos competentes mas não sabemos nos articular politicamente, arte na qual os nordestinos (sem qualquer discriminação) são mestres.

## ■ ENTRE ASPAS



“Tenho alguns nomes, mas não temos condições de contratar”.

Alcir Pradi, diretor de futebol do Juventus, apelando para apoio de patrocinadores.

“Não há como tolerar a ausência de respostas efetivas aos pleitos de Santa Catarina”.

Luiz Henrique da Silveira (PMDB), governador, sobre o pacote de investimentos anunciados pelo presidente Lula.

“Se tem uma coisa que incomoda os governadores é ver a marca do governo federal bem grande nas obras nos Estados”.

Eduardo Campos (PSB), governador de Pernambuco, elogiando o pacote de crescimento anunciado pelo presidente Lula.

## ■ PONTO DE VISTA

## Requisitos para a fazenda em penhora on-line



■ Rafael Schreiber, advogado na Cassuli Advogados Associados.

É sabido que o STJ, o TST e o Conselho da Justiça Federal firmaram convênio com o Banco Central, mediante o qual juízes com senhas cadastradas têm acesso, por meio da internet, a um sistema de consultas desenvolvido pelo Banco Central para a obtenção de informações sobre eventuais depósitos bancários dos devedores. Por meio desse sistema, o juiz pode encaminhar ofícios via internet às instituições financeiras, solicitando informações sobre a existência de contas correntes e aplicações financeiras, determinando bloqueio e desbloqueio de contas, ou requerendo outras informações que vierem a ser definidas

pelos bancos. Contudo, para isso, o credor precisa esgotar todas as vias necessárias para a localização de bens penhoráveis do devedor. O STJ já decidiu que constitui ônus da Fazenda Pública, e não do Juízo, diligenciar objetivando encontrar bens para a garantia da execução fiscal, até porque valer-se-á do bem penhorado para ver satisfeito o seu crédito. Esse procedimento afasta a incidência da norma inserta no art. 198, § 1º, inciso I, do CTN, pelo menos enquanto não forem esgotados todos os meios extrajudiciais para a obtenção de tais informações bancárias. Isso porque a Fazenda necessita instaurar processo

administrativo provando a sua necessidade para obter informações de depósitos e aplicações financeiras do devedor, conforme determina o art. 6º, da LC nº. 105/2001. Somente após isso, provado em juízo que o fisco utilizou de todas as formas para cobrar a dívida e mesmo assim foi inútil, é que o Judiciário poderá se utilizar da penhora on-line. Porém, existem decisões do STJ julgando que a varredura de contas do devedor visando posterior penhora não justifica a quebra do sigilo bancário, o que, por sorte, mostra-se plenamente favorável aos contribuintes de boa-fé.

## O CORREIO DO POVO



Diretor: Francisco Alves

Rua Coronel Procópio Gomes de Oliveira, 246  
CEP 89251-200 - Caixa Postal 19  
Centro - Jaraguá do Sul - SC

Telefone: 47 3371-1919  
Plantão Redação: 8835-1811 - Plantão entrega do jornal: 8807-3574/9174-7873  
E-mails: redacao@ocorreiodopovo.com.br  
comercial@ocorreiodopovo.com.br  
circulacao@ocorreiodopovo.com.br

## ■ DOS BLOGS

Josias de Souza

## Lula quer um país melhor

No esforço que empreende para obter o apoio dos governadores de Estado ao seu plano de desenvolvimento econômico, Lula lançou mão de um argumento eminentemente político: “Estou fazendo um esforço para o país voltar a crescer. Quero entregar o país melhor do que encontrei. Já não posso concorrer à presidência”. Lula disse que deseja aproximar-se dos governadores. A expectativa de Lula é a de que os governadores exerçam influência sobre a representação de seus Estados no Congresso. Daí o seu esforço para convencê-los de que o seu programa desenvolvimentista está “bem amarrado”. Combinou-se que o conselho político será convocado novamente, em data a ser definida. Aí sim os partidos poderão fazer as suas avaliações e, se for o caso, sugerir modificações no plano.

josias@uol.com.br

Maria Inês Dolci

## Lula quer vender ações

Pagar passagem de avião e concluir a viagem de ônibus é inaceitável, um desrespeito ao passageiro. Quem for lesado deve acionar a Justiça como fez o consumidor que teve o voo direto de Congonhas para Porto Alegre cancelado, e foi transferido para o aeroporto de Guarulhos, onde embarcou. No entanto, quando estava em Navegantes, em Santa Catarina, houve nova escala não prevista e os passageiros foram informados de que o voo para Porto Alegre também havia sido cancelado, e a alternativa era seguir de ônibus até o destino final. O Tribunal de Justiça do Rio Grande do Sul condenou a Gol Transportes Aéreos a indenizar passageiro em R\$ 1.500,00 a título de danos morais. Para ler a íntegra da decisão, acesse o site [www.tj.rs.gov.br](http://www.tj.rs.gov.br) e veja o processo 71001030097.

mariainesdolci.folha@uol.com.br

Fernando Rodrigues

## Começou o teatro

Lula recebeu governadores e dirigentes da maior coalizão política pós-ditadura militar (1964-1985). Para apresentar o Programa de Aceleração do Crescimento. O governo do petista será considerado um fracasso se o país crescer num ritmo apenas igual ou menor do que no período de 2003 a 2006. Crescer só um pouco acima da sua média também será insuficiente. Lula sabe. Ficaria naquela “zona da pasmaceira”, como os times que não são campeões, não se classificam para torneios importantes, mas também não são rebaixados. O anteparo é o crescimento. Eleitor com dinheiro no bolso releva as crises éticas. No primeiro mandato, a fórmula foi o Bolsa Família. Atendeu aos pobres. Faltava mimar a classe média, empresários, nacionalistas em geral. Criou-se o PAC. Simples assim.

www.uol.com.br/fernandorodrigues

## ■ DO LEITOR

## A gestão da dissimulação

Guardamos em nossas mentes aquela figura frágil, insolente, desconfiada e atordoada com o que acontecia a sua volta, envolvendo-se em situações inusitadas, contra a sua vontade. Trata-se do personagem Carlitos, imortalizado nos filmes de Charles Chaplin, notadamente “Tempos Modernos”. Nos enredos cinematográficos, mantinha-se pela sua capacidade de dissimular, de fazer crer que estava no domínio da situação. Com quase um século de antecedência, previu como seria a sobrevivência na política do Brasil contemporâneo. Governos se sucederam,

estatais foram criadas, privatizadas ou deixaram de existir. O aparato social, político e econômico foi se sofisticando para atender ao crescimento populacional e às aspirações dos brasileiros. Os atuais governantes enfrentam a saturação do quadro de crises que aconteceram até aqui. Acrescenta-se sua capacidade de introduzir novos componentes de instabilidade, como ausência de crescimento da economia, agravamento das questões fundiárias, falta de um programa nacional de segurança, reformas do Judiciário e tributária, corrupção endêmica, política exterior com visões

■ Carlos Stempniewski  
Especialista em Gestão Empresarial.

Os textos para esta coluna deverão ter no máximo 1.680 carac., fonte Times New Roman 12 e podem ser enviados por e-mail [redacao@ocorreiodopovo.com.br](mailto:redacao@ocorreiodopovo.com.br), ou por carta no endereço Coronel Procópio Gomes de Oliveira 246, cep 89251 200, Caixa Postal 19. É obrigatório informar nome completo, profissão, \*CPF e \*telefone (\* não serão publicados).

## IPTU mais lixo...

Secretaria da Fazenda de Jaraguá do Sul projeta receita de R\$ 10 milhões com o Imposto Predial e Territorial Urbano. Do total, entre R\$ 7 milhões e R\$ 8 milhões com pagamentos à vista. O que pesa neste bolo não é exatamente o imposto, mas o serviço terceirizado de varrição de ruas e coleta de lixo, pelo que o contribuinte paga, em média, o dobro do valor venal do imóvel. É só olhar no carnê que vai chegar em fevereiro. Em 2007, conforme consta do orçamento municipal, R\$ 7 milhões estão reservados apenas para custear o serviço

## Sem planos de gasoduto

O pacote de aceleração do crescimento anunciado pelo presidente Lula na 2ª feira prevê investimentos, nos próximos quatro anos, de R\$ 274,8 bilhões no setor de energia elétrica, com pouco mais de R\$ 18 bilhões repartidos entre os três estados do Sul. Destina-se à construção de sete usinas hidre-

létricas e uma termoelétrica a carvão. Outras oito hidrelétricas, três termoelétricas, 11 pequenas centrais hidrelétricas, 11 centrais eólicas e duas termoelétricas a biomassa. Detalhe: não há nenhuma previsão de investimentos na construção de gasodutos na região como fonte de meio alternativo energética.

## Ações contra o crime



Toda a cúpula da polícia catarinense abalou-se ontem para Florianópolis. É o primeiro passado para por em prática estratégias de combate à violência, o que inclui tráfico de drogas, seqüestros e roubo de cargas entre outros crimes de porte. A reunião foi presidida pelo secretário da Segurança Pública e Defesa do

Cidadão, Ronaldo Benedit (foto). São ações integradas entre as polícias que incluem até atitudes preventivas para conter a violência em campos de futebol. É promessa do governador Luiz Henrique da Silveira (PMDB), acossado por forças comunitárias que dele cobram postura convincente.

## Quando, quando, quando?

Dúvidas que persistem na comunidade: quando sai o contorno ferroviário? E a Guarda Civil Municipal? Quando começam as obras físicas da parte mais importante do projeto de mobilidade urbana, que é o transporte coletivo? Este último é um projeto de largo alcance social, embora com efeitos a longo prazo, porque vai demandar a construção dos terminais de integração quer permitirão, e aí sim, deslocamentos bairro a bairro com passagem única. O que já ocorre há muitos anos em cidades vizinhas como Blumenau e Joinville. E, na verdade, coisa que não interessa muito às empresas concessionárias.

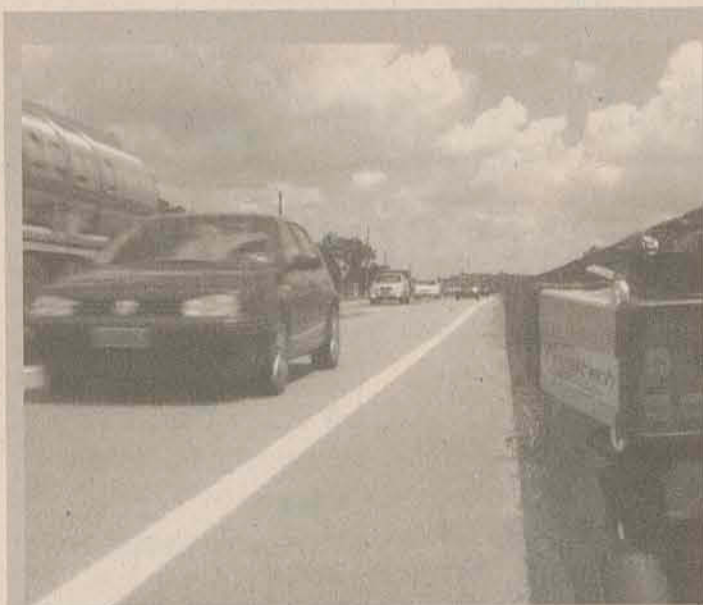

## Pedágios estão definidos

A Agência Nacional de Transportes Terrestres já publicou os editais que criam as praças de pedágio em rodovias federais que cortam Santa Catarina. Vão estar localizadas na BR-116, entre Curitiba e Lages e na BR-376 e 101, trecho que vai da capital paranaense a Florianópolis. Isso porque o trecho Sul ainda está em obras. Ainda não há prazo para implantar o sistema, como também não se sabe sobre valores. A 101, trecho Norte, é obra inconcluída, cheia de efeitos e erros técnicos comprovados por laudos inquestionáveis. Mas foi dada como pronta e paga no último governo de Fernando Henrique Cardoso.

## Revanche?

Na região Sul, leia-se Paraná, Santa Catarina e Rio Grande do Sul, Lula perdeu as eleições para Geraldo Alckmin por diferença de um milhão de votos. No Estado, foi derrotado por cerca de 350 mil votos. Já há quem diga que o resultado do pacote de investimentos aqui é o troco das urnas.

## Os amigos

Luiz Henrique disse recentemente que não deixa os amigos "na estrada". Socorreu com verbas publicitárias o apresentador Roberto Salum, da TVBV. Agora apóia a atual secretária da Educação Elisabeht Anderle, que dá lugar para Paulo Bauer. Ela presidirá a Fundação Catarinense de Cultura.

## Empacou

Governadores, empresários e trabalhadores sobre o Programa de Aceleração do Crescimento, anunciado pelo presidente Luiz Inácio Lula da Silva, serão ouvidos antes que a proposta seja votada pelos deputados federais. A promessa é do presidente Aldo Rebelo (PCdoB). Coisa para uns dois anos.

## Pedágio à porta

A duplicação da BR-280 acabou sendo citada no pacote de crescimento do presidente Lula. Mas não será o governo a executar o projeto que já entra no sexto ano de feitura. São duas as opções: ou o governo entrega à iniciativa privada ou aplica a tal Parceria Público-Privada.

## 4 x 4

Lula pediu paciência porque, entende, não se pode fazer tudo em quatro anos. Mas já está lá há quatro anos. Para lembrar: há quatro anos dizia a mesma coisa e que era contra a reeleição. Essa aparente amnésia presidencial seria consequência do dedo que falta?

## Ao vivo

Para quem gosta, dia 29, a TV Câmara transmite às 11 horas, debate com os candidatos à presidência: Aldo Rebelo (PCdoB), Arlindo Chinaglia (PT) e Gustavo Fruet (PSDB). O público poderá perguntar pelo Disque-Câmara (0800 619619) ou pelo www.câmara.gov.br no ícone "Participação Popular".

## Ainda

Continua em pauta na Câmara dos Deputados a proposta de adoção do voto aberto em todas as deliberações de legislativos federais, estaduais e municipais. O tal voto secreto foi responsável pela absolvição de 10 parlamentares e cassação de apenas um dos 11 acusados de envolvimento no "mensalão".

## DETALHE

### Tá valendo

Dinheiro em caderneta de poupança pode ser retido para pagamento de dívidas que forem executadas pelas vias legais, desde que a conta seja no valor de 40 salários mínimos ou mais. O credor, no ato de protocolo da ação, já vai incluir o devido pedido ao juiz.

### Garantido

Os contornos ferroviários de São Francisco do Sul, cidade contemplada com projeto de estrada paralela até a BR-101 pelo governo do Estado, e Joinville têm verbas mais que asseguradas. Do orçamento da União de 2006. No primeiro caso as obras já começaram.

### Obras 1

Enquanto não houver uma união de fato, entre forças políticas empresariais, Jaraguá do Sul vai continuar de joelhos quanto a obras de impacto urgentes e inadiáveis. Os governos brasileiros de qualquer instância não entendem outra linguagem que não a da pressão.

### Obras 2

E diuturna, se possível. Foi assim com a duplicação da BR-101 Norte. Vozes solitárias e queixumes atrás da porta levam a lugar nenhum. Se a obra é de interesse de toda a região, então que se faça o levante do Itapocu, com o Planalto junto. Do contrário, mofamos.

### Reunião

O presidente estadual do PT, deputado Pedro Uczai, participa sábado, às 14 horas, em local a ser definido, de uma reunião da executiva municipal do partido, em Jaraguá do Sul. Também está prevista uma visita dele ao prefeito Moacir Bertoldi (PL).

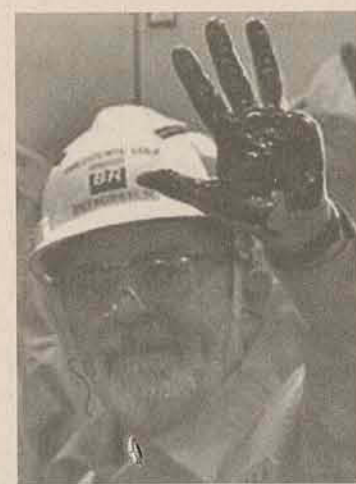

45 DIAS: LEGISLATIVO TEM O RECESSO MAIS CURTO DA REGIÃO

# Câmara de Schroeder elege integrantes das comissões

Na primeira sessão do ano, também foi empossada a nova Mesa Diretora

CAROLINA TOMASELLI  
SCHROEDER

Legislativo com o período de recesso parlamentar mais curto no Vale do Itapocu, de 45 dias, a Câmara de Vereadores de Schroeder realizou, na segunda-feira, a primeira sessão ordinária do ano. Além da posse dos membros da Mesa Diretora, presidida pelo vereador Décio Piske (PP), aconteceu a eleição dos integrantes das cinco comissões permanentes da Casa.

Na sessão, prestigiada pelo prefeito Felipe Voigt (PP) e pelo vice, Luís Aparício Ribas (PMDB), não houve votação de projetos, que, segundo o presidente, serão colocados na pauta do dia da próxima reunião. A exemplo do antecessor, Rudibert Tank (PMDB), o novo presidente, também de partido da base aliada do prefeito, afirma que vai

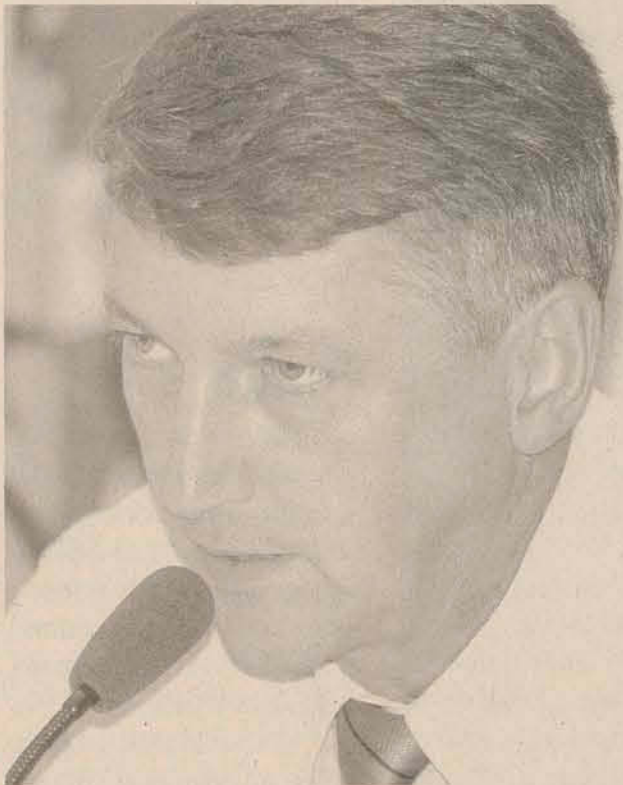

DIVULGAÇÃO

Piske foi eleito presidente com apoio de cinco dos nove vereadores manter o tom cordial com a administração municipal. "Nossa proposta é atuar em conjunto, de forma dinâmica. Assim como o Executivo vai acompanhar os trabalhos na Câmara, nós igualmente vamos fiscalizar os trabalhos deles", resumiu Piske.

O presidente também destacou como uma das metas o início da construção da sede própria da Câmara, que funciona em sala alugada. Segundo ele, a previsão é de que as

obras comecem até julho. "A planta já está pronta e agora temos que economizar recursos para fazer as primeiras licitações na metade do ano", informou. O terreno, de mil metros quadrados, foi doado pela prefeitura no ano passado, e o projeto, também concluído em 2006, está orçado em aproximadamente R\$ 300 mil.

Décio Piske foi eleito presidente da Câmara com seis votos contra três, em votação secreta realizada em 18 de dezembro.

## MESA DIRETORA

HPresidente: **Décio Piske** (PP)

Vice-presidente: **Manoel Burgardt** (PT)

1º secretário: **Paulino Leoni** (PFL)

2º secretário: **Urival Weiss** (PSDB)

## COMISSÕES

Agricultura e Meio Ambiente  
Presidente: **Maria Schewinski** (PP)

Membros: **Nelson João Zoz** (PSDB)

**Paulino Leoni**  
Educação, Saúde e Assistência Social

Presidente: **Manoel Burgardt**

Membros: **Norma Maas Stricker** (PMDB)

**Urival Weiss**  
Obras e Serviços Públicos

Presidente: **Valmor Pianezzer** (PFL)

Membros: **Manoel Burgardt**

**Rudibert Tank** (PMDB)

Finanças e Orçamento

Presidente: **Nelson João Zoz**

Membros: **Paulino Leoni**

**Norma Maas Stricker**

Legislação, Justiça e Redação Final

Presidente: **Rudibert Tank**

Membros: **Urival Weiss**

## Pneus devem voltar a ser recolhidos pela Prefeitura

O projeto de retirar pneus inúteis de Guaramirim, iniciado há cerca de dois anos, está parado. É que a empresa responsável pelo recolhimento, instalada em Curitiba, Paraná, foi desativada e agora a Secretaria Municipal de Agricultura e Meio Ambiente procura outra alternativa para resolver o problema do acúmulo deste material indesejado.

De acordo com o atual secretário Silvio Finardi, a interrupção do serviço ocorreu no mês de setembro passado e até agora nada está resolvido quanto à retomada. "Fiz contato com uma fábrica de Itajaí em dezembro. Mas, por

enquanto, a negociação não chegou a ser acertada", explica. Ele também afirma que a meta é reiniciar a coleta de pneus usados até março, no máximo. A cada semestre, o projeto juntava material suficiente para encher a carroceria de um caminhão.

Com o objetivo de não depender desse tipo de atividade, Valdir e Célia Vicente, proprietários de uma borracharia especializada em vulgarização, resolveram fazer o serviço por conta própria. "Compramos meia-vida e reformamos para vender. Tudo o que sobra mandamos a Curitiba e eles dão fim", afirma Célia. (Kelly Erdmann)

PIERO RAGAZZI/OCP

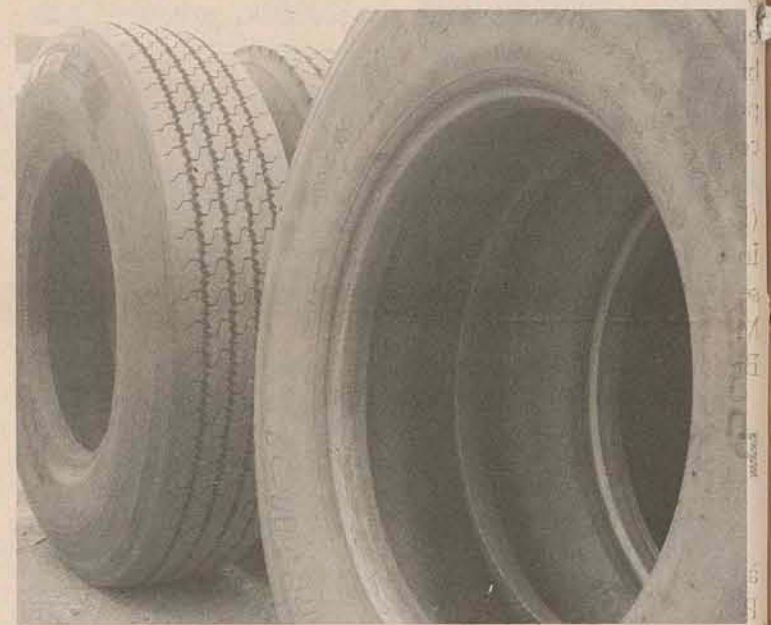

Acúmulo de pneus é problema

## PERIGO

PIERO RAGAZZI/OCP



O motociclista Elio Töwe, entregador do Jornal O Correio do Povo, teve ferimento profundo no queixo após bater contra a traseira do caminhão, placas QQB-5101 de Araquari, ontem por volta das 11h, em Pomerode. O motorista do caminhão, Francisco Gilberto Goedert, explicou que ficou sem acelerador e reduziu a velocidade, e que no km 18 da SC-416 a moto, placas MCF-9605 de Jaraguá do Sul, colidiu com o veículo.

## Menor sapo do mundo é encontrado

O menor sapo do mundo foi encontrado pelo casal de ambientalistas Germano Woehl Jr e Elza Nishimura Woehl, fundadores do Instituto Rãbugio para Conservação da Biodiversidade, com sede em Jaraguá do Sul. A espécie Brachycephalidae, que normalmente é encontrada na mata atlântica, do Espírito Santo até o Paraná, foi descoberta em Joinville na semana passada.

O animal, um macho adulto de apenas 11 milímetros, estava escondido embaixo da camada de folhas caídas em uma floresta de dois hectares. Depois de ser fotografado e filmado, o sapo foi devolvido para o seu habitat. O casal, que há dez anos desenvolve ações para popularizar os anfíbios e combater o preconceito contra estes animais, batizou o pequenino de "sapo-pingo-de-ouro", por causa de sua cor e tamanho. Diferente da maioria dos

DIVULGAÇÃO



Anfíbio tem apenas 11 milímetros

anfíbios, os sapinhos não passam pela fase de girino. Nasceram fora da água, a partir de ovos, já na forma adulta. Eles são adaptados para viverem somente nas partes mais altas das serras do Mar e da Mantiqueira, que frequentemente ficam encobertas pela densa neblina, ocasião quando eles ficam ativos, durante o dia. Porém, raramente se expõem. Foto divulgação - tem que entrar uma fotinho! Qualquer coisa, corta o texto!

## Prefeitura quer criar "raspadinha premiada"

A Prefeitura de Jaraguá do Sul está analisando a criação de uma "raspadinha premiada", para evitar a sonegação de impostos no município e estimular o pagamento do IPTU (Imposto Predial e Territorial Urbano) em dia. Caso seja aprovada pela Codesc (Companhia de Desenvolvimento do Estado de Santa Catarina), em Florianópolis, todo o contribuinte que apresentar qualquer nota fiscal de serviço ou mercadoria, ou o carnê do IPTU pago em dia - em local a ser definido - concorrerá a prêmios.

O secretário da Fazenda, Alexandre Alves, informa que a Prefeitura aguarda o posicionamento do

Codesc para orçar o custo e definir os prêmios a serem distribuídos. Ele também salienta que não está definida a data em que o projeto começa a funcionar e nem o número de raspadinhas que as notas fiscais apresentadas darão direito.

"Tudo será planejado a partir da decisão da Codesc, que responde por esse tipo de iniciativa em Santa Catarina. É Companhia que vai dizer se essa raspadinha será ou não realizada", salientou.

Se a idéia for aceita, a empresa que vai confeccionar o material será escolhida por meio de licitação aberta pela prefeitura. (DZ)

PAC: INVESTIMENTO SERÁ R\$ 55 BILHÕES NA INFRA-ESTRUTURA LOGÍSTICA DO PAÍS ATÉ 2010

# BR-280 entre as prioridades do governo federal

PIERO RAGAZZI/OCF

Duplicação entre São Francisco e Jaraguá do Sul foi incluído no plano de crescimento

DAIANE ZANGHELINI  
JARAGUÁ DO SUL

A duplicação da BR-280, no trecho entre São Francisco do Sul e Jaraguá do Sul, e da BR-470 (que liga Navegantes a Blumenau), no entroncamento de acesso a Timbó, foram incluídas no PAC - Programa de Aceleração do Crescimento - lançado na segunda-feira pelo presidente Luiz Inácio Lula da Silva. O pacote de medidas prevê investimentos na infraestrutura logística do país de pelo menos R\$ 55,2 bilhões até o ano de 2010, sendo R\$ 30,9 bilhões da União e R\$ 24,3 bilhões da iniciativa privada, por meio de parcerias ou concessões.

Nesta semana, o Dnit (Departamento Nacional de Infra-Estrutura de Transportes) se reúne com a Casa Civil e o Ministério dos Transportes, em Brasília, para planejamento dos

recursos a serem liberados pelo governo e a data de início das obras. O assessor de comunicação do Dnit em Joinville, Breno Maestri, explica que a obra de duplicação na 280 também inclui a construção de um viaduto na Rodovia do Arroz (entre a BR-280 e a SC-413), mas ele não soube informar qual o investimento previsto.

O trecho entre São Francisco do Sul e Jaraguá do Sul tem 71 quilômetros e é considerado como o mais crítico em volume de tráfego. Por isso, é uma das principais reivindicações da Acijis (Associação Empresarial de Jaraguá do Sul) e de políticos da região. No ano passado, a luta da Acijis pela duplicação entre os municípios se fez pela entrega de pleitos ao Dnit e ao Ministério dos Transportes, de reuniões com a coordenadoria do Dnit regional e de comitivas de associados à Brasília.

"A duplicação vai facilitar o escoamento de produtos de exportação e importação do porto (de São Francisco do Sul), além de ampliar o turismo na região e a própria segurança",

comentou o vice-presidente de serviços da Acijis, Paulo André Hufenüssler. Com 221,1 quilômetros de extensão, a BR-280 é considerada a terceira mais importante rodovia do Estado: corta dez municípios entre São Francisco do Sul e Porto União e recebe um fluxo de 17 mil veículos diários.

O assessor do Dnit também informa que o orçamento da União prevê recursos na ordem de R\$ 10 milhões para restauração das partes mais deterioradas da rodovia, desde o porto franciscuense até Canoinhas. A recuperação na BR-280 começou no ano passado, com o recapeamento da pista e do acostamento entre São Francisco do Sul e Guaramirim.

"Neste ano, as obras acontecem nos trechos entre Guaramirim e Jaraguá do Sul e entre São Bento do Sul e Mafra", explicou, informando que o trabalho será finalizado até o final de 2007. Também destacou que o projeto de duplicação, que iniciou em março de 2005, está 70% concluído e tem custo previsto de R\$ 7,3 milhões.



Paulo Hufenüssler diz que obra é uma luta antiga da Acijis, que encaminhou inúmeros pleitos à Brasília

## PT destaca medidas do Programa de Crescimento

Em nota enviada ontem à imprensa, o presidente do PT de Jaraguá do Sul, Sebastião Camargo, acredita que o pacote de medidas vai beneficiar de modo especial Jaraguá do Sul e região. Informa que "dos 503 bilhões em investimentos nos próximos quatro anos, mais de 37 bilhões será para a duplicação de três estradas federais em Santa Catarina. Além de garantir continuidade da duplicação do trecho Sul da BR-101, está prevista a duplicação da BR-280, entre São Francisco do Sul e Jaraguá do Sul, da BR-470, entre Itajaí e o trevo de Timbó, e a conclusão da BR-282, até a fronteira com a Argentina".

Na nota, também cita como outra medida que positiva para o Vale do Itapocu os investimentos em infraestrutura (incluindo habitação, saneamento e transportes de

mássa); estímulo ao crédito e financiamento; medidas de desenvolvimento institucional; de desoneração da administração tributária; e medidas fiscais de longo prazo. E completa: "É exatamente na área de infraestrutura (transportes de massa) que se encontra o projeto Transjaraguá, que certamente será contemplado tendo em vista que o PAC define como prioritário este tipo de investimento". (CT).

## Reservatório de água do Estrada Nova é depredado

O Samae (Serviço Autônomo de Água e Esgoto) está calculando o prejuízo causado por vândalos, que depredaram dois reservatórios de água do Bairro Estrada Nova, no fim de semana. Além do estrago de uma cerca de arame, de um sensor de nível do reservatório e de uma placa de informações, também foram roubados fios elétricos aéreos e subterrâneos e um pára-raios da tampa do reservatório.

O diretor-geral do Samae, Luis Fernando Marcolla,

comenta que os atos de vandalismo acontecem desde o final do ano passado. Ele lembra que já aconteceram depredações nos reservatórios em outras épocas, mas nunca em proporções tão grandes. "O que mais nos preocupa é que aconteça algum acidente. Os depredadores estão subindo nos reservatórios e quebrando os cadeados das tampas de acesso, correndo risco de cair ou se afogar", comentou. Também há o risco de contaminação da água e de

desabastecimento em algumas regiões, já que os vândalos fecham os registros de controle de distribuição.

Para evitar que situações como essa se repitam, a autarquia vai substituir a cerca de arame farpado, que cerca os reservatórios, por uma de tela. O Samae também está orçando a implantação de um sistema de monitoramento por câmeras. Qualquer movimentação suspeita na área pode ser denunciada pelo telefone 115 ou à Polícia Militar, pelo 190.



## II Encontro Estadual de Profissionais de Comunicação do Setor Público Municipal

Dia 26 de Janeiro de 2007 - Florianópolis/SC



Participação do jornalista  
Caco Barcellos

Local: Auditório do Conselho Regional de Contabilidade

Informações: [www.fecam.org.br](http://www.fecam.org.br) / [escoladegestao@fecam.org.br](mailto:escoladegestao@fecam.org.br) / (48) 3223 1182

Realização



Patrocínio



Apoio

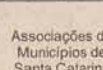

PELO BEM-ESTAR: VAMOS DAR APOIO, NÃO DAR O PEIXE, E SIM ENSINAR A PESCAR", DIZ RESPONSÁVEL

# Associação dá apoio a doentes e pessoas com carência financeira

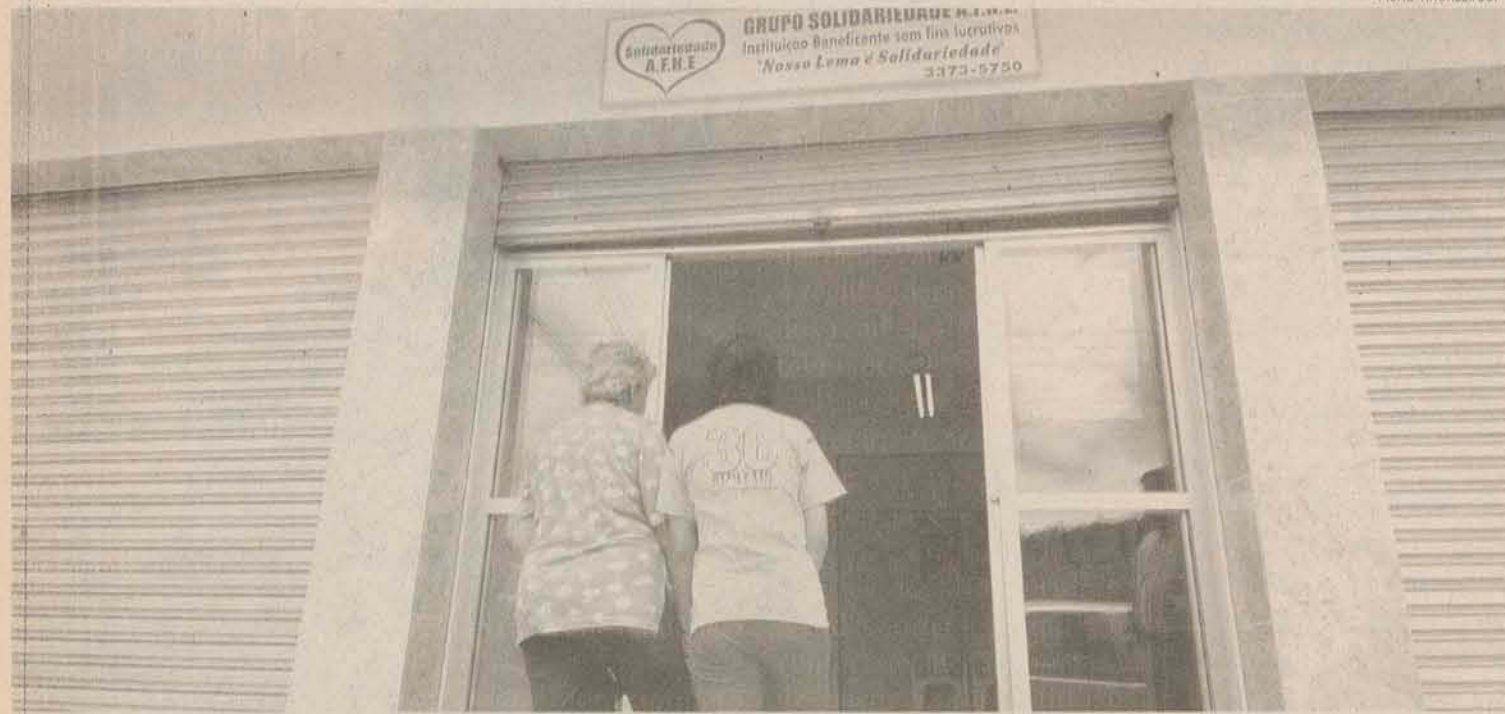

Foco da entidade é atender pacientes que tenham hanseníase. Sem se preocupar com a publicidade a entidade está aberta a todos que precisam de ajuda

AFHE tem menos de um ano de existência, mas já auxilia cerca de 30 famílias na cidade

KELLY ERDMANN  
GUARAMIRIM

A jovem C.T. é portadora de necessidades especiais e há tempos procura ajuda para adquirir um óculos de grau. Sem expectativas, ela e a avó procuraram a AFHE (Associação de Apoio às Famílias com Hanseníase e Especiais) e na tarde de ontem viram o sonho ser transformado em realidade a partir do

trabalho desenvolvido pela organização.

Conforme o responsável, Edivaldo Ferreira, atender casos como o de C.T., que preferiu manter o nome em sigilo, fazem parte da missão da entidade. Formada em maio de 2006, ela toma forma aos poucos, mas já pretende se tornar de utilidade pública assim que completar o primeiro ano de existência.

Na lista de beneficiados pela AFHE estão pessoas que sofrem de hanseníase, portadores de deficiência, vírus HIV, câncer e com carência financeira. "Estamos buscando o nosso público-alvo. Vamos

dar apoio, não dar o peixe, e sim ensinar a pescar", explica Ferreira.

Com esta meta, a equipe, composta de assistente social e setor administrativo, "alça vãos" mais altos. Além de dar atendimento gratuito a cerca de 30 famílias, número estimado de cadastros, a associação também vai oferecer, mais à frente, cursos para re-inserir os integrantes ao mercado de trabalho e à sociedade. Por enquanto, as aulas ainda não têm data de início porque faltam recursos financeiros e físicos para tal. "Dependemos exclusivamente da doação de verbas, tanto da

população, quanto do poder público", esclarece o responsável.

Um das maneiras encontradas para arrecadar dinheiro é o contato através de telemarketing, feito por profissionais dia-a-dia. A outra é uma rifa vendida a R\$ 10 e que tem sorteio marcado no sábado, 27, pela loteria federal. Quem quiser participar, pode procurar a sede da AFHE e comprar a cartela referente ao jogo. A entidade fica na Rua Athanásio Rosa, 122, Centro de Guaramirim, e os atendimentos são feitos das 9h às 18h. O telefone de contato é 3373-5750.

## Manchas avermelhadas e brancas são sintomas

DIVULGAÇÃO/OCF



**Hanseníase:** uma doença que provoca dormência e dor nos nervos

A hanseníase é uma doença crônica causada pela bactéria *Mycobacterium leprae*. Mesmo tendo transmissão de pessoa para pessoa, através das vias aéreas, nem todos são propensos a desenvolver os sintomas, já que é neces-

sário existir sensibilidade a ela.

Quem é contaminado costuma sentir dor nos nervos dos braços, mãos, pernas e pés. Também aparecem manchas brancas ou avermelhadas que deixam a sensação de

dormência no local atingido. Além disso, a hanseníase provoca caroços pelo corpo.

O tratamento costuma ser feito com prescrição de medicamentos próprios para conter o avanço da doença. Vale lembrar que a regularidade na ingestão dos remédios é fundamental no processo de cura.

Por ter prevenção difícil, é preciso ficar atento aos sintomas e procurar ajuda médica já nos primeiros sinais. Conforme informações do Ministério da Saúde, outra forma de conter o avanço no número de casos acaba sendo o tratamento completo da hanseníase e vacinação de todos aqueles que convivem com uma pessoa doente com o complexo BCG.

CORUPÁ

## Seleção de ACT's a partir de hoje

Começam hoje, e seguem até sexta-feira, 26, as inscrições para professores interessados em serem admitidos em caráter temporário pela Secretaria de Educação de Corupá. Os ACT's, como são chamados, vão disputar de oito a dez vagas abertas nas cinco escolas do município. Para se inscrever é preciso apresentar diploma do curso superior, de magistério ou atestado de frequência, caso a pessoa ainda seja acadêmica, e carteira de identidade. (KE)

## PLANTÃO DE POLÍCIA

### Assassinato em Pomerode

A empregada doméstica Erna Bauke, 49 anos, foi atacada pelo marido com golpes de marreta na manhã de segunda-feira, em Pomerode. Ela foi encontrada pela filha, de 15 anos, que ouviu gritos do banheiro da casa onde moravam. O autor do crime, Haroldo Bauke, 63 anos, se enforcou com um cipó momentos depois do assassinato em um matagal nos fundos da casa. Os bombeiros foram chamados, mas Erna não resistiu, e morreu no local. Casados havia mais de 30 anos, o casal tinha seis filhos. Entretanto, eles entraram em crise há um ano, conforme relatou a filha Iraci Bauke, de 29 anos. Segundo ela, o ciúme era um dos principais motivos das discussões. A Polícia Civil informou que Haroldo tinha antecedentes de alcoolismo e que Erna havia registrado uma queixa por violência doméstica. O inquérito sobre o caso estava em andamento. Ambos chegaram a prestar depoimento.

### Flagrante

Dois jovens foram presos em flagrantes na madrugada de ontem por furto de bicicleta. O proprietário da bicicleta viu os rapazes roubando o objeto, do pátio de sua casa na Rua Guilherme Kopmann, Bairro Vila Lalau, e chamou a polícia. Um dos acusados ainda tentou fugir, mas foi perseguido pela polícia, e detido, sendo que foi usado força, pois o rapaz reagiu com chutes e socos.

### Furto em comércio

O Bar e Cancha Ouro Verde, na Rua Bertha Weege, Bairro Barra do Rio Cerro, foi arrombado na madrugada de ontem. Os bandidos foram detidos momentos depois, após serem abordado pela polícia. Eles estavam em um Fiat Tempra, placas NEM-4444 de Joinville, e confessaram o crime. Foram furtadas garrafas bebidas, maços de cigarro, cartelas de Isqueiro, a quantia de R\$ 52,96 em moedas e R\$ 119 em dinheiro. Os objetos foram encontrados no carro junto com uma caixa de ferramentas, que utilizada no arrombamento.

## FALECIMENTOS

Faleceu às 12:15h do dia 23/01, o senhor Vidal Klowski, com idade de 48 anos. O velório foi realizado na Capela São Pedro e o sepultamento no Cemitério Municipal de Schroeder.

Faleceu às 19:40h do dia 22/01, a senhora Agaty Enke, com idade 71 anos. O velório foi realizado na Igreja Cristo Salvador e o sepultamento no Cemitério da Barra do Rio Cerro.

Faleceu às 12:00 do dia 22/01, o senhor Arlindo Antonio Feldmann, com idade de 49 anos. O velório foi realizado na Igreja Nossa Senhora Aparecida em Ribeirão Grande e o sepultamento no Cemitério Santo Antônio.

Faleceu às 09:30 do dia 22/01, o senhor Valdir Betoni, com idade de 52 anos. O velório foi realizado em sua residência e o sepultamento no Cemitério Municipal de Guaramirim.

## INDICADORES ECONÔMICOS

### MOEDAS ESTRANGEIRAS - \$ POR REAL

DÓLAR (EUA)	COMPRA	VENDA	EURO	
			COMPRA	VENDA
COMERCIAL	2,131	2,133	2,764	2,766
PARALELO	2,270	2,360		
TURISMO	2,057	2,237		

### BOLSAS DE VALORES

	PONTOS	OSCILAÇÃO
BOVESPA	44.177	1,43%
DOW JONES (N. York)	12.533	0,45%
MERVAL (B. Aires)	2.055	0,57%
NIKKEI (Tokio)	16.951	-1,39%

### POUPANÇA

CUB janeiro	R\$ 889,54
-------------	------------

Lizmay Confec. e Acabamentos Têxteis Ltda. CNPJ 01.208.331/0001-84, torna público que requereu a FATMA, a Renovação da Licença Ambiental de Operação para atividade de processo de confecções de peças de vestuário, na Rua Willy Guinther, s/nº - Barra do Rio Cerro 1, Jaraguá do Sul.

**COIOTE**  
transporte e turismo

TRANSPORTE DE ESTUDANTES  
PARA JOINVILLE COM MICROÔNIBUS  
POSITIVO - ENERGIA - EXATHUM - SOCIESC/TUPY - ACE

TRANSPORTE ESCOLAR  
E UNIVERSITÁRIO  
UNERJ - CEPEG - SENAC - FAMEG

Ligue: 3370-4888 / 9184-9988 com Luciane

Ligue: 3371-5891 / 9973-8831 com Roselene

TERCEIRA RODADA: DANILO SANTOS DEVE FORMAR DUPLA DE ATAQUE COM LEANDRO

DIVULGAÇÃO



Leandro (com a bola) está com dores no tornozelo e é uma das dúvidas do técnico Itamar Schulle para o jogo de hoje contra o Brusque

RÁDIO AM 1010 JARAGUÁ www.jaraguam.com.br

LINHA DE FUNDO

Julimar Pivatto

De volta

Depois de merecidas férias, a Malwee se reapresentou ontem com os novos reforços já fazendo os testes físicos. Mas, como em outros anos e foi bem frisado pelo técnico Fernando Ferretti, o maior "reforço" é a manutenção de uma base que vem desde 2001. É isso que faz da Malwee um time vitorioso como é. Manter praticamente o mesmo elenco e só chamar as peças que realmente faltam. E, com o futsal cada vez mais globalizado, pode-se dizer que não é qualquer equipe que consegue manter esta base.

Proposta

A presidente do Instituto Guga Kuerten, Alice Kuerten, esteve com o governador Luiz Henrique da Silveira e o secretário de Cultura, Turismo e Esporte, Gilmar Knaesel. O encontro foi para ampliar o trabalho social da entidade em Santa Catarina. O trabalho deverá contar com incentivos do Fundo do Esporte.

Clássico

Itamar Schulle foi feliz em dizer que Juventus e Brusque já virou um clássico. Melhor ainda quando ambas as equipes se respeitam, a exemplo da torcida. Os dois decidiram o título da B1 em 2004, quando os jaraguenses levaram a melhor. Mas hoje a realidade é outra. E o Brusque vem embalado com a vitória de domingo.

Copa Davis

Está confirmado, em Florianópolis, a etapa da Copa Davis. O evento será de 6 a 8 de abril, feriado de Páscoa, no resort Costão do Santinho. O adversário do Brasil nesta etapa será o vencedor do confronto entre Canadá e Colômbia. A informação foi confirmada pelo secretário Gilmar Knaesel.

Falando nisso...

Juventus e Brusque fizeram uma campanha parecida na primeira fase do Estadual do ano passado. As duas equipes lideraram as respectivas chaves durante praticamente toda a competição, mas os brusquenses não tiveram sorte na segunda fase. Já o Juventus, como todos sabem, repetiu o resultado de 1994 e ficou em terceiro.

# Schulle com problemas para a partida contra o Brusque

O zagueiro Diego, expulso, e o volante Fábio Lopes, nem viajam com o grupo

JULIMAR PIVATTO JARAGUÁ DO SUL

O técnico Itamar Schulle ainda não definiu o time que enfrenta o Brusque, hoje às 20h30 no Estádio Augusto Bauer. O Moleque Travesso não poderá contar com o zagueiro Diego, expulso no jogo contra a Chapecoense, e o volante Fábio Lopes, com um problema no ombro esquerdo. Além disso, o atacante Leandro, com dores no tornozelo, é dúvida para a partida de logo mais.

No treino de ontem, Schulle improvisou Pereira como zagueiro e João Henrique jogou como volante. Com isso, quem ganhou vaga no time titular foi o atacante Danilo Santos. O tricolor tem ainda mais dois jogadores no departamento médico - Ferreira e Andrada. O treinador também aguarda a liberação do atacante Rodrigo Paulista, que vem do futebol norueguês. Mas, para a partida de hoje, ele espera contar com Leandro. "Eu estou contando com isso, mas se ele não entrar, a opção será Igor", afirmou.

Sobre o confronto com o Brusque, Schulle acredita já se tratar de um clássico, sem favoritos, mas os adversários estão num melhor momento.

"Vai ser um jogo duro. Nunca foi fácil para nenhum dos dois times, mas acredito que eles vivem um bom momento depois da vitória em Florianópolis", disse o treinador, se referindo ao triunfo brusquense por 2x1 contra o Figueirense em pleno Orlando Scarpelli.

Schulle também espera contar com a volta de Fábio Lopes e a estréia de Ferreira e Rodrigo Paulista para o confronto do próximo domingo, em casa, contra o Criciúma. "Vamos deixar eles se recuperando aos poucos e, por enquanto, vamos pensar no Brusque", afirmou. Já o time da casa terá apenas um desfalque para o confronto. O zagueiro Tiago, expulso, dará lugar a Flávio Luiz.

PRÓXIMOS JOGOS

AMANHÃ	
20H30	BRUSQUE X JUVENTUS
20H30	CRICIÚMA X FIGUEIRENSE
20H30	JEC X METROPOLITANO
20H30	AVAÍ X CHAPECOENSE
QUINTA-FEIRA	
20H30	M. DIAS X ATLÉTICO
20H30	GUARANI X PRÓSPERA

CLASSIFICAÇÃO

Pos.	Time	PG
1º	Joinville	6
2º	Criciúma	4
3º	Juventus	4
4º	Brusque	4
5º	Chapecoense	4
6º	Marcílio Dias	4

# Promotor garante a rodada inicial no Rio

RIO DE JANEIRO

Ao contrário do que foi anunciado na última segunda-feira, a primeira rodada do Estadual do Rio não corre o risco de ser adiada. Quem confirmou a informação foi Rodrigo Terra, promotor do Ministério Público, que entrou com uma liminar na Justiça contra o aumento no preço dos ingressos. "Não há risco dos jogos serem cancelados. O Ministério Público pediu a suspensão do reajuste porque o mesmo é abusivo",

garantiu em entrevista à Rádio Brasil. A única implicação da liminar diz respeito ao valor cobrado nas bilheteria.

"Se o reajuste for suspenso, quem tiver pago mais do que deveria irá receber de volta. Isso não tem nenhum efeito no calendário do campeonato", lembrou. Um bilhete de arquibancada vale R\$ 20, com meia-entrada para estudantes devidamente documentados. Já as cadeiras comuns são vendidas por R\$ 10, enquanto as cadeiras especiais estão R\$ 60.

MILAN

## Clube contrata mais 3 reforços

O Milan desembolsou cerca de 12 milhões de euros para contratar três atletas de pouca expressão nesta janela de inverno do mercado europeu. O defensor Massimo Oddo, da Lazio e reserva da seleção italiana que triunfou na Copa da Alemanha, o argentino Leandro Grimi, lateral-esquerdo, e o goleiro argentino Marco Storari, do Messina. Destes, apenas Oddo tem chance de ser titular no Milan.

PAN-AMERICANO

## Evento terá três preços de ingresso

O Pan terá três faixas diferentes de preço de ingressos, inclusive com preços populares. Além disso, a venda começará na segunda semana de março e será feita pela internet e em postos de venda espalhados pelo Rio de Janeiro. A organização não informou algum posto será instalado fora da capital fluminense. O objetivo é que haja bastante antecedência na venda de ingressos.

# Fernandão deve voltar aos campos mais cedo

PORTO ALEGRE

O meia-atacante e capitão do Internacional, Fernandão, que passou por uma cirurgia de hérnia inguinal no último sábado, já voltou a caminhar e seu retorno ao time, inicialmente previsto para dentro de dois meses, pode ocorrer mais cedo. O vice-presidente de futebol do clube, Giovanni Luigi, fez uma nova projeção de retorno: em 45 dias.



Fernandão: já voltou a caminhar

# Cícero será titular na estréia do Estadual

RIO DE JANEIRO

Quem vem garantindo uma vaga entre os onze titulares do Fluminense é o meia Cícero. Ele chegou com prestígio por ter feito um bom Campeonato Brasileiro pelo Figueirense e não decepcionou os tricolores nos jogos-treino e coletivos na Granja Comary. Prova disto é que está confirmado na equipe que enfrenta hoje o Friburguense, no Maracanã.



Cícero: destaque nos coletivos

As novidades do elenco para a temporada são Fio, Gélson e Jean

JULIMAR PIVATTO  
JARAGUÁ DO SUL

A Malwee se reapresentou ontem para a temporada 2007. O elenco teve um mês de férias, desde a conquista do Estadual da Divisão Especial no último dia 22 de dezembro. Os jogadores ontem iniciaram o treinamento físico e a pré-temporada vai durar um mês, já que o primeiro jogo oficial será no dia 24 de fevereiro, em Teresópolis (RJ), pela Taça Brasil de Futsal. As novidades no elenco são as contratações do já conhecido pivô Fio (que retorna depois de defender a Unisul), do ala Jean (ex-Umuarama) e do fixo Gélson (ex-Chapecó).

O técnico Fernando Ferretti elogiou as contratações. Sobre a volta de Fio, o treinador disse que ele vem preencher uma lacuna deixada por ele mesmo, desde que ele saiu da Malwee no final de 2005. "Tivemos muitos problemas no ano passado com as cobranças de tiro livre e o Fio chega para isso, além de, em certos momentos, utilizarmos ele naquele jogo do pivô tradicional", explicou Ferretti, que também falou das qualidades dos outros dois contratados.

"O Jean vai ajudar muito na criação, mais ou menos a função que o Xoxo fazia. Já o Gélson chega para ajudar na marcação, preenchendo o espaço deixado por Jonas (que foi para o futsal espanhol)", comentou.

REAPRESENTAÇÃO: DEPOIS DE UM MÊS DE FÉRIAS, MALWEE VOLTA AOS TREINOS COM TRÊS CARAS NOVAS PARA 2007

# De volta à rotina



A primeira atividade da Malwee foi um treino físico no campo, comandado pelo preparador físico João Romano. Hoje faz o primeiro treino com bola e já tem amistoso no próximo dia 3

RÁDIO JARAGUÁ AM 1010  
www.jaraguam.com.br

## Ferretti fala sobre o assédio europeu e acredita que o Brasil perdeu com isso

Para o treinador, com o excesso de jogadores saindo para o exterior, deixou o Brasil carente de atletas no mercado. "Temos o exemplo de um dos maiores destaques da última Liga, que foi o Frede (do Joinville); que foi para a Espanha", disse. "Hoje em dia vejo clubes pagando muito caro por jogadores de segunda ou terceira linha", emendou. Para ele, a solução é investir na base. "Um bom trabalho na categoria juvenil pode ser o diferencial nos dias

de hoje".

Ferretti também vê com bons olhos a participação do Figueirense no futsal. A equipe da Capital fez uma parceria com o Colegial e disputará a Liga Nacional e o Estadual. "O time chega com um peso da camisa do campo. Vai ser muito bom para o futsal catarinense".

Sobre a condução dos treinos, Ferretti disse que a postura da comissão é mesclar o trabalho físico e com bola desde o início. O primeiro jogo da equipe

será um amistoso, no dia 3 de fevereiro, na cidade de Agronômica, no Alto Vale do Itajaí. Ferretti quer também fazer uns amistosos com equipes tradicionais antes do início da Taça Brasil. "Quero ver se viajamos antes para a Taça Brasil e marcamos uns amistosos em São Paulo e no Rio de Janeiro. Não queremos repetir o erro do ano passado, de não enfrentar equipes tradicionais antes de iniciar os jogos oficiais", argumentou.



Fio (direita) está de volta à Malwee depois de defender a Unisul na Liga

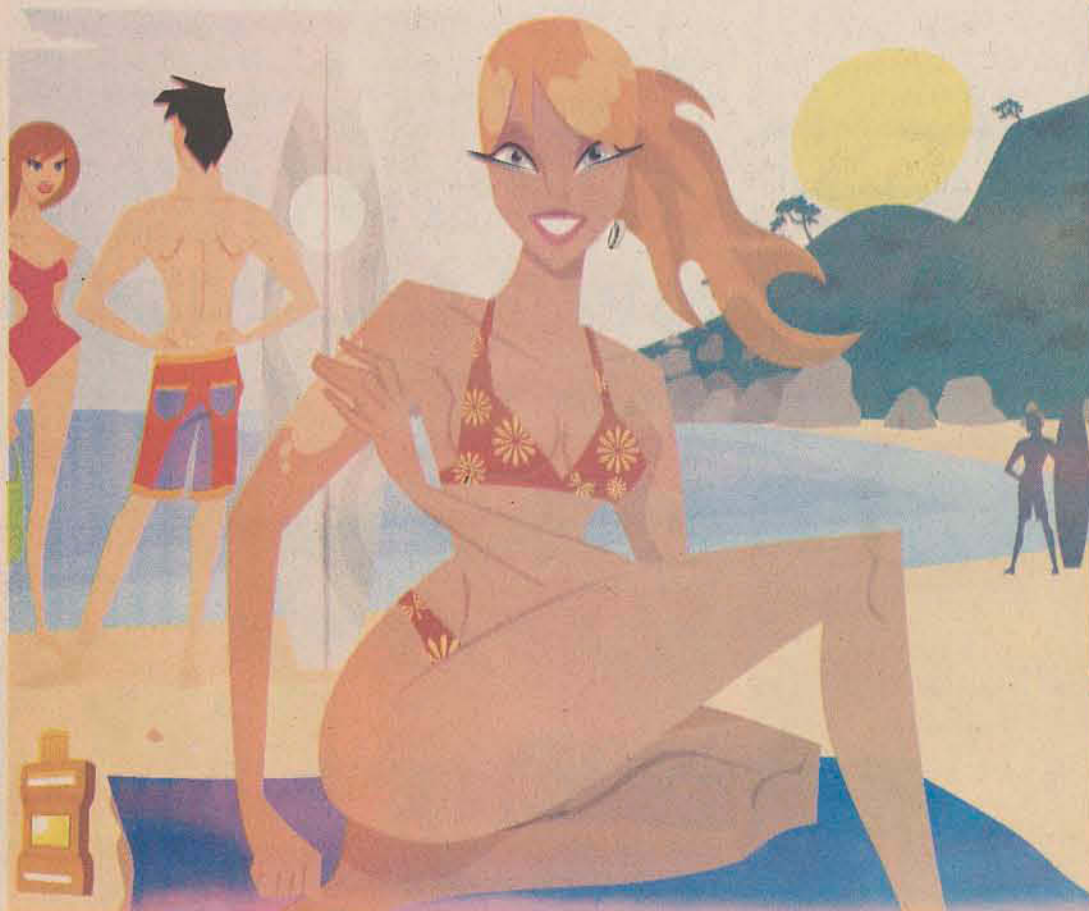

Neste verão não esqueça da sua saúde:

Evite o sol das  
10h às 16h  
e use protetor.

Secretaria de  
Estado da Saúde

Governo do Estado  
SANTA CATARINA



## MONTAGEM DE MINISTÉRIOS DEVE AUMENTAR O ETERNO TROCA-TROCA DE PARTIDOS NO CONGRESSO NACIONAL • B3

EMPRESA HOLANDESA  
LANÇA CERVEJA PARA  
CACHORRO COM EXTRATO  
ESPECIAL DE CARNE • B2



Divulgação

CADERNO  
**B**

RESULTADO GERA EXPECTATIVA

# “Dreamgirls” lidera indicações ao Oscar 2007

DIVULGAÇÃO

Logo atrás vem Babel, que concorre nas principais categorias como diretor e filme

### HOLLYWOOD

O filme "Dreamgirls - Em Busca de um Sonho" lidera as indicações na 79ª edição do Oscar, a premiação da Academia de Artes e Ciências Cinematográficas de Hollywood. O longa de Bill Condon concorre em oito categorias -mas ficou de fora das disputas por melhor filme e diretor. A escolha acontece em cerimônia marcada para o dia 25 de fevereiro.

A visibilidade de "Dreamgirls" foi inflada por nada menos do que três indicações de melhor canção original, além de mixagem de som. As outras indicações são para melhor ator coadjuvante, melhor atriz coadjuvante, melhor direção de arte e melhor figurino.

Já "Babel", do mexicano Alejandro González Iñárritu, recebeu sete indicações, incluindo as principais -diretor e filme-, atriz coadjuvante, edição, roteiro original e trilha-sonora.

Além de Iñárritu ("Babel"), concorrem na categoria de melhor diretor Martin Scorsese ("Os Infiltrados"), Clint Eastwood ("Cartas de Iwo Jima"),

Stephen Frears ("A Rainha") e Paul Greengrass ("Vôo 93"). A lista de concorrentes a melhor filme é quase a mesma -exceto por "Vôo 93", que dá lugar a "Pequena Miss Sunshine" (de Jonathan Dayton e Valerie Faris).

Na categoria melhor animação foram escolhidos três longas: "Carros", "Happy Feet - O Pingüim" e "A Casa Monstro".

Na categoria Melhor Atriz, além de Penélope Cruz, disputam Helen Mirren, Meryl Streep, Judi Dench e Kate Winslet. Na categoria Melhor Ator, Leonardo DiCaprio, Ryan Gosling, Peter O'Toole, Will Smith e Forest Whitaker.



Anika Noni Rose, Beyoncé e Jennifer Hudson estão em "Dreamgirls - Em Busca de um Sonho"

## Brasileiro bate recorde em tempo de navegação

### RIO DE JANEIRO

Os internautas residenciais do Brasil superaram as 21 horas de navegação mensal pela web. A informação se refere ao mês de dezembro de 2006 e foi divulgada ontem pela Ibope/NetRatings, empresa do grupo Ibope.

A internet residencial brasileira foi marcada por uma série de recordes em 2006, segundo o Ibope. Um deles foi passar dos 14 milhões de usuários mensais e consolidar-se na liderança de tempo de navegação.

O total de usuários ativos de internet residencial no Brasil em dezembro de 2006 foi de 14,4 milhões de pessoas, 18% maior que o de dezembro de 2005. São consideradas usuários ativos as pessoas que acessam a web ao menos uma vez por mês de casa.

O tempo de navegação continuou a crescer e chegou a 21h39min por pessoa, 8% mais que em novembro, mantendo o Brasil com o



Internautas se interessam mais por sites de busca e comunidades virtuais

“

Foi o oitavo mês seguido em que o tempo por usuário residencial no Brasil ficou acima das 20h mensais e a primeira vez que passou das 21h”

José Calazans  
Analista do Ibope

maior tempo médio de uso entre os dez países medidos com a mesma metodologia -Espanha, Japão, Reino Unido, EUA, Austrália, França, Alemanha, Suíça e Itália.

Os principais interesses dos brasileiros na internet continuam sendo buscadores, portais e comunidades, com mais de 13 milhões de usuários únicos por mês, e comunicadores de mensagens Instantâneas, com tempo de uso acima das 5h mensais por pessoa.

## Corsa eleito carro do ano

### SÃO PAULO

A revista britânica What Car? elegeu o Vauxhall Corsa (Opel Corsa) o carro do ano 2007 em diferentes categorias automobilísticas. O automóvel desbancou o Audi TT e o Citroën C4 Picasso na disputa.

Entre os motivos alegados para a escolha, está o "salto de qualidade" efetuado nos últimos tempos pelo "supermini". O carro foi eleito pelos altos níveis de espaço interno, estilo e segurança.

Os outros melhores foram: Volkswagen Golf 1.6, Volkswagen Passat 2.0, Vauxhall Vectra 1.9, Citroen C4 Picasso 1.6, Toyota and Lexus, Mini Cooper S, Audi TT 2.0, Volkswagen Eos 2.0, Porsche Cayman S, Mercedes-Benz, Land Rover Freelander 2.2, Land Rover Discovery, BMW 320d ES, BMW 525i SE e S320 CDI.

## Aniversário de SP e explosão habitacional

### SÃO PAULO

A cidade de São Paulo atinge a população de 10,812 milhões de pessoas neste mês de janeiro -quando também completa 453 anos-, como aponta a pesquisa Perfil do Paulistano em 2007 da Fundação Seade, divulgada ontem. No entanto, a taxa de crescimento da maior cidade do país cairá para menos da metade até 2010 -0,5%- se comparado com o índice da década de 80 -1,1%.

A queda no crescimento populacional é um reflexo da inversão do que já foi um dos maiores símbolos da cidade: a migração. Nas duas últimas décadas do século 20, São Paulo viu o número de saídas de migrantes ser maior que o volume das pessoas que chegavam à cidade. A faixa etária da população também mudou nas últimas duas décadas. A idade média do paulistano é de 31,1 anos em

2007, a maior registrada nos últimos cem anos, de acordo com o estudo.

Para a Seade, de acordo com o estudo, o aumento na faixa etária se deve não somente ao menor índice de mortalidade, mas pela diminuição das taxas de fecundidade. Em 1980 as mulheres tinham em média 3,2 filhos. Hoje, a mulher que vive em São Paulo tem até dois filhos.

O número de domicílios ocupados em São Paulo também cresceu. Eram 2.062 milhões de residências em 1980. O salto foi de 63,3% em 2007 -atualmente são 3.368 milhões de moradias. No entanto, a ocupação das residências diminuiu, aponta a pesquisa. Atualmente vivem 3,2 moradores por domicílio. Em 1980, a taxa de ocupação por residência era de 4,1 moradores.

## POLÍCIA NA RUA

# “Caminho Seguro” une forças policiais em SC

Ações integradas entre polícias visa garantir segurança da população

## FLORIANÓPOLIS

O dia ontem foi reservado à definição de estratégias para o combate ao crime e à violência em Santa Catarina e para evitar a entrada de marginais em território catarinense. Comandantes de batalhões da Polícia Militar (PM) de todo o Estado se reuniram com o secretário de Estado da Segurança Pública e Defesa do Cidadão, Ronaldo Benedet, e com o comandante geral da PM, coronel Eliésio Rodrigues, em Florianópolis. Ações integradas de enfrentamento à criminalidade envolvendo as Polícias Civil, Rodoviária Estadual e Federal também foram discutidas com a presença do chefe da Polícia Civil, Maurício Eskudlark, e de delegados regionais.



DIVULGAÇÃO/OCP

Policiais receberam ontem as primeiras instruções sobre o programa

No encontro foi deflagrada a operação Caminho Seguro, que se inicia já nesta semana. Segundo o coronel Eliésio, no encontro entre os comandantes de batalhões foram definidas normas e procedimentos operacionais. “Devemos intensificar o policiamento e padronizar os procedimentos. A atividade desenvolvida em Florianópolis será a mesma em todos os batalhões e guarnições especiais”, explicou. Operações especiais, como batidas, barreiras, operações pente fino e em áreas de risco também

serão intensificadas, segundo ele.

O comandante geral da PM, também destacou ainda que uma das preocupações é que marginais de outros Estados, especialmente do Rio de Janeiro, para onde foram enviados homens da Força Nacional de Segurança, desloquem-se para o Sul do país. “Por isso, já estamos com nossas viaturas às margens de rodovias federais e estaduais para evitar que elementos de má índole adentrem em nossos municípios”, garante o coronel.

## Tam confirma linha aérea em Criciúma



LHS participou de reunião com vice-presidente da TAM, Gelson Piziani

## FLORIANÓPOLIS

A Tam confirmou ontem, a operação da linha aérea Criciúma, Florianópolis e Brasília. Os vôos devem iniciar em fevereiro, informou o vice-presidente de Planejamento da companhia, Gelson Pizzirani, que esteve reunido com o governador Luiz Henrique da Silveira. “Esta rota vai tirar Criciúma e a Região Sul do isolamento causado pelas obras de duplicação da BR-101”, afirmou Luiz Henrique.

Nos primeiros meses, o trecho será atendido pelo Folker 100. Com a ampliação

da pista e a renovação da frota, a Tam pretende aumentar o número de poltronas para até 138 lugares, passando a utilizar um Air-bus 319.

Para atender as exigências das aeronaves modernas, a pista ganhará mais 150 metros e os equipamentos de segurança estão sendo ajustados. O atendimento dos bombeiros, em caso de emergência, pode ser feito em dois minutos, no máximo, informou o presidente da Associação Comercial e Industrial de Criciúma, Edilando Moraes.

## GENÉRICOS

### Venda cresce cerca de 27%

As vendas de medicamentos genéricos cresceram 27,8% em 2006 na comparação com o ano anterior. De acordo com dados do IMS Health (instituto que audita o mercado farmacêutico), no ano passado foram comercializadas 194 milhões de unidades de medicamentos genéricos em todo o país, contra 151,9 milhões em 2005.

No ano passado, pela primeira vez desde que os genéricos entraram no mercado brasileiro, as vendas ultrapassaram US\$ 1 bilhão. Em 2006, o segmento movimentou US\$ 1,054 bilhão em vendas contra US\$ 692,5 milhões no ano anterior, o que representa uma evolução de 52,2%.

Para a diretora-executiva da Pró Genéricos (Associação Brasileira das Indústrias de Medicamentos Genéricos), Vera Valente, o bom desempenho dos genéricos em 2006 indica que os consumidores não estão apenas substituindo os medicamentos de marca pelos genéricos, mas que novos consumidores estão sendo incluídos no mercado.

## PELO ESTADO

Associação dos Diários do Interior - ADI/SC  
colunaadi@cnrsc.com.br

### Em 2008 deve aumentar o número de candidatos peregrinos

Prefeitos de dois mandatos aproveitam e trocam domicílio eleitoral

Na próxima eleição para prefeito, deve aumentar em Santa Catarina a categoria dos candidatos peregrinos. O prazo para troca de domicílio eleitoral para concorrer em 2008 é setembro próximo e pelo menos o prefeito pefelista de Brusque, Ciro Roza, acaba de confirmar que está de malas prontas para se estabelecer em Balneário Camboriú. Esta modalidade de tráfego de políticos ganhou maior visibilidade na última disputa porque chegou à Capital com o prefeito Dário Berger, nascido na Serra, estabelecido em São José e eleito em Florianópolis. Mas também ocorreu em Chapecó, com a eleição de João Rodrigues, que conseguiu expandir sua base eleitoral desde Pinhalzinho. Também houve o prefeito de Blumenau, João Paulo Kleinübing, ainda que, neste caso, tenha feito o percurso sobre o caminho aberto há mais tempo pelo pai dele, o ex-governador Vilson Kleinübing que, criado em Videira, escolheu Blumenau como nicho político. O dublê de dirigente partidário e intelectual Adélcio Machado acha que será cada vez maior a peregrinação atrás de novos espaços eleitorais. Claro que a limitação, a dois mandatos consecutivos no Executivo, deu uma forcinha para aumentar o movimento dos passageiros da política. Queimada a chance de reeleição, os prefeitos aproveitam a inserção regional para espichar o olho sobre o eleitorado vizinho.

### Aclamação

Prefeito de Sombrio, José Milton Scheffer (PP), conforme adiantou a Coluna Pelo Estado, vai ser aclamado presidente da Fecam sexta-feira, às 11h, em assembléia-geral na Capital. Inscrito em chapa única, Scheffer sucede o peemedebista Anísio Soares, de governador Celso Ramos.

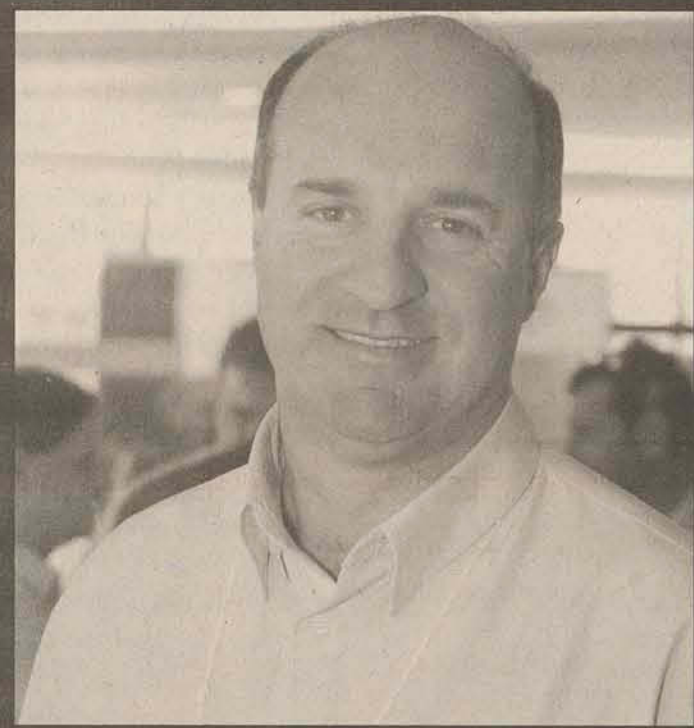

### Escalado

O senador Neuto de Conto é quem vai cuidar dos interesses do PMDB catarinense na ocupação de cargos do Governo Federal.

### Sem xilindrô

A última hora, Luiz Henrique lembrou de cobrar da comissão que elabora a reforma administrativa o projeto que transforma as punições militares em sanções civis.

### Revisão

Anteprojeto da reforma administrativa será submetido hoje aos líderes das bancadas governistas e sexta-feira ao conjunto dos deputados aliados.

### Pano quente

O “hours concurs” Julio Garcia aposta na reaproximação entre o presidente e o governador. Ser amigo não resolve tudo, mas um bom relacionamento facilita a vinda de investimentos, raciocina.

**ARTICULAÇÃO.** Entre os planos do futuro presidente da Fecam, estão a criação de escola de profissionalização do funcionalismo público, com cursos de especialização e um Comitê de Articulação entre prefeitos e Governo do Estado. “Penso em um grupo composto por cinco representantes do governo e cinco prefeitos, para agilizar a solução de problemas emergenciais”, explica Scheffer. Além do que, pretende encaminhar à Assembléia Legislativa, projeto de lei para isenção de ICMS sobre aquisição de ambulâncias.

**SOB CONTROLE.** A troca de domicílio eleitoral de Ciro Roza para Balneário Camboriú tem a mão do governador. Luiz Henrique sinalizou ao pefelista que Edison Piriquito está sob controle. O inflamado peemedebista é primeiro suplente da coligação PMDB e PFL e vai assumir cadeira na Assembléia. Pelo andar da carruagem governista, fica cada vez mais impossível o sonho de Piriquito de — um dia — bater chapa com Pavan à prefeitura.

**RESSSENTIMENTO** “O presidente Lula é quem deveria ligar porque tem um débito comigo.” A queixa do governador de SC remonta exatamente ao dia 3 de dezembro de 2004 (foto), quando foi assinada a ordem de serviço para duplicação da 101 Sul. Em conversa que durou uma hora no avião presidencial, Lula teria prometido duas coisas: chamar a bancada estadual do PT em Brasília e recomendar a aprovação do projeto do Fundo Social e marcar reunião entre ambos mais o Palocci. Nenhuma ocorreu.

**SUPEREGO.** Luiz Henrique assegura que não está na política há 40 anos para se atralhar em Joinville. Ele acha que cada um dos partidos da coligação terá seu próprio candidato no primeiro turno. Desafia uma lista de empresários que poderiam disputar pelo PMDB e mantém entre as hipóteses a transferência de Mauro Mariani. “O PMDB terá um nome forte”, disse no mesmo dia em que voltou a falar com Marco Tebaldi.

ADRIANA BALDISSARELLI, COM COLABORAÇÃO DE FRANCO VASCONCELLOS E SOUZA/SOMBRIÓ, LETÍCIA SCHLINDWEIN/BRUSQUE, MARLI VITAL/CRICIÚMA E PATRÍCIA GOMES/FLORIANÓPOLIS.

NA MIRA PROGRAMA DE GOVERNO

# OAB critica pacote e diz que MP é ilegal

O uso do FGTS em investimentos de infra-estrutura gera polêmica

BRASÍLIA

O presidente da OAB (Ordem dos Advogados do Brasil), Roberto Busato, considerou ilegal a Medida Provisória editada pelo governo federal que estabelece o uso de R\$ 5 bilhões do FGTS (Fundo de Garantia do Tempo de Serviço) para investimentos em infra-estrutura. A MP integra o PAC (Programa de Aceleração do Crescimento) e prevê que o dinheiro do patrimônio líquido do FGTS possa ser usado nesses investimentos.

'O desvio é de finalidade. Quando a lei determina quais as finalidades, particulariza, é o império legal que determina onde deve ser aplicado. Quando se generaliza parte dessa verba, você não está aplicando o que determina a legislação', afirmou Busato.

As centrais sindicais Força Sindical e CGT protocolaram ontem, no STF (Supremo Tribunal Federal) com uma ação contra a MP.

Busato também criticou o fato do PAC ter sido lançado pelo governo sem a participação de entidades, da sociedade civil e de entes

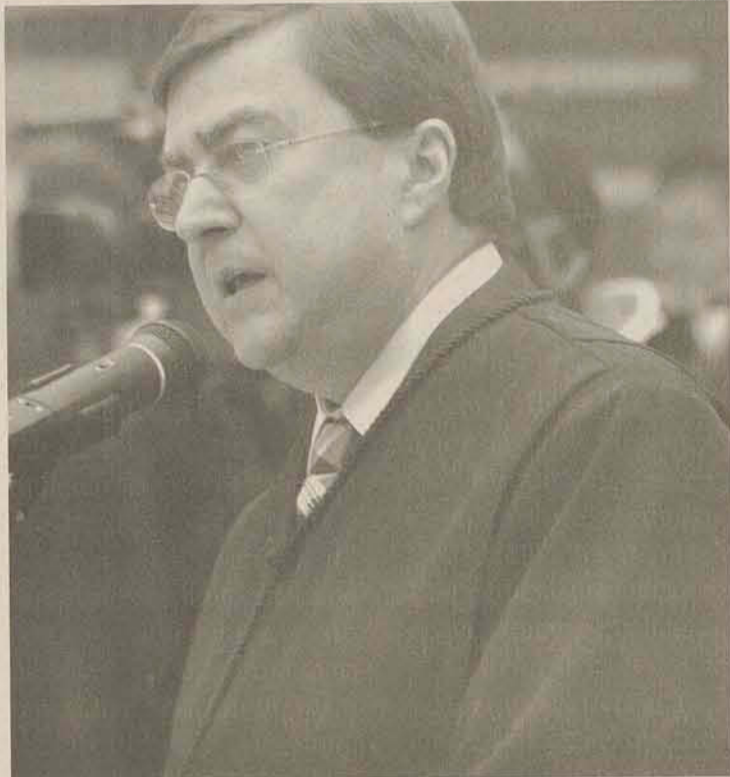

Presidente da OAB, Roberto Busato garante que desvio de finalidade é ilegal

federativos na discussão do plano -o que Busato considerou ser 'totalmente antidemocrático', realizado 'pela porta dos fundos'.

'Isso foi feito sem qualquer discussão prévia com a sociedade civil, com o Congresso Nacional, com os governadores de Estado, o que coloca em xeque até a possibilidade de sucesso do programa', afirmou.

O presidente da OAB criticou, ainda, a execução de parte do PAC por meio de medidas provisórias. 'Torcemos para que o plano dê certo, mas ele poderia ir pela via normal, numa discussão no

Congresso Nacional em caráter de urgência para nós recuperarmos o tempo perdido', afirmou.

Candidato Em encontro com Busato esta manhã, o deputado Gustavo Fruet (PSDB-PR), candidato à presidência da Câmara, também criticou a edição de MPs no PAC. 'Queremos ajudar no PAC, mas há uma inversão de lógica. Se fossem relevantes e urgentes, as MPs já deveriam estar no Congresso Nacional. Mas se anuncia um pacote com algo que ainda será enviado ao Congresso', disse Fruet.

## Especulação e trocas de partidos esquentam

Pelo menos 20 deputados devem trocar de partido antes mesmo de tomar posse. São políticos eleitos no último dia 1º de outubro por uma determinada sigla, mas que, no momento em que assumirem seus mandatos, já estarão em outra.

Essas trocas não são proibidas pela lei nem um fenômeno novo. Em 1º de fevereiro de 2003, nada menos do que 37 dos 513 deputados federais eleitos já haviam trocado de partido. Agora, um levantamento feito pelo jornal Folha de São Paulo mostra possível

migração de até 28 políticos.

A variação dependerá das negociações em curso para a montagem do ministério do segundo mandato do presidente Lula. Essa constatação fica clara quando se observa o sentido da migração. O fluxo é sempre dos partidos de oposição em direção aos que estão abrigados no governo. Os três principais partidos oposicionistas - PSDB, PFL e PP-, elegeram, juntos, 153 deputados, mas podem ficar com apenas 134 cadeiras no mês que vem, quando começam a ser nomeados os novos ministros.

METRÔ

## Defesa Civil vistoria casas

Mais duas casas cujas estruturas foram abaladas pelo desabamento do canteiro de obras da linha 4-amarela do metrô que ocorreu no último dia 12, em São Paulo, foram demolidas na madrugada de ontem. Os imóveis não podiam ser recuperados, segundo o Consórcio Via Amarela. Desde o acidente, outros três imóveis foram demolidos.

Ontem, a Defesa Civil vistoriou os cerca de 50 imóveis da região que ainda estão interditados. Enquanto isso, os proprietários continuam alojados em um hotel da cidade.

## PELO MUNDO

### Mais de 600 integrantes do Exército de Mahdi presos

Só em 2006, 34 mil civis foram mortos no Iraque

Forças de segurança iraquianas e tropas multinacionais lideradas pelos EUA prenderam, mais de 600 seguidores e 16 dirigentes do Exército de Mahdi, grupo armado leal ao clérigo radical xiita Moqtada al Sadr, informaram ontem, fontes americanas. Um dos 16 líderes da milícia detidos morreu durante a ação. Cinco dos dirigentes são comandantes de grupos armados no bairro xiita de Cidade Al Sadr, no leste de Bagdá, considerado bastião da milícia xiita, segundo o anúncio do Exército americano. As detenções ocorreram nos últimos 45 dias, durante ofensivas contra o Exército de Mahdi.

De acordo com o Exército, durante o mesmo período, outras 42 incursões foram realizadas para deter extremistas sunitas. Segundo o comunicado, os membros detidos do Exército de Mahdi são responsáveis por ataques contra o governo, civis iraquianos e contra a força multinacional.

Com relação às ofensivas contra extremistas sunitas, o comunicado afirma que 33 chefes de grupos armados em Bagdá foram detidos por acusação de "preparar atentados com carros-bomba". Mais de 34 mil civis morreram em 2006 em atos de violência no Iraque, segundo a ONU.

**BARRADO NO FÓRUM** Autoridades do Quênia negaram pela segunda vez a entrada do Dalai-lama no país. O líder espiritual tibetano tinha sua chegada em Nairóbi prevista para ontem, para uma série de atividades e uma participação na edição do Fórum Social Mundial.

**DISCRIMINAÇÃO IDENTIFICADA** Para 64% dos europeus, a discriminação por motivos raciais está muito estendida na União Européia (UE). Este índice foi revelado por um estudo divulgado ontem, por ocasião da apresentação do Ano Europeu da Igualdade de Oportunidades.

**SALVO DO TUBARÃO** Um mergulhador australiano escapou do ataque de um tubarão branco que chegou a abocanhar sua cabeça, ontem. Eric Nerhus, de 41 anos, estava mergulhando em Cape Howe, na costa sudeste da Austrália, quando foi atacado.

### Presidente acusado de estupro

O procurador-geral de Israel, Menachem Mazuz, indiciou o presidente Moshe Katsav por acusação de estupro e outros crimes sexuais contra três mulheres. O documento final do indiciamento será apresentado após uma audiência, durante a qual Katsav poderá apresentar seu caso. Enquanto ocupar a Presidência, ele só poderá ser levado a julgamento se sofrer um processo de impeachment pelo Knesset [Parlamento].

Katsav afirmou anteriormente que deixaria a presidência caso fosse indiciado. No entanto, segundo a rede de TV Channel, ele não pretendia apresentar sua renúncia ontem.

O presidente de Israel nega as acusações feitas por várias mulheres que trabalharam a seu lado durante seu mandato na Presidência, e antes disso, quando era ministro de governo.

### China lança o 1º míssil anti-satélite

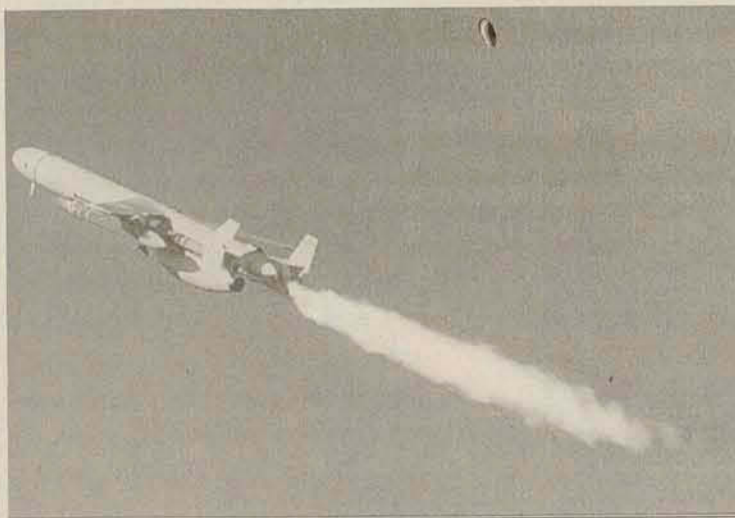

teste com o míssil balístico e afirmou que a decisão sobre o anúncio posteriormente foi tomada "diante das preocupações de países como EUA e Japão". "A China não tem nada a esconder, não ameaça nenhum país", acrescentou.

### Cerveja para cachorro

Uma empresa na Holanda lançou uma cerveja para cachorros. Kwispelbier, divulgada como "uma cerveja para o seu melhor amigo", é feita de um extrato especial de carne e malte e foi criada pela dona de loja de animais Gerrie Berendsen.

### Estudo selvagem

Um psicólogo espanhol da Universidade da Espanha, chegou ontem ao povoado de Oyadaw, no nordeste do Camboja, para estudar o caso e ajudar na readaptação da "mulher selvagem", encontrada na semana passada depois de viver 19 anos na selva.

### Web da China

O número de internautas na China registrou seu maior salto em 2006, alcançando 137 milhões. A informação foi divulgada ontem por um centro de informações. A base de internautas do país cresceu em 26 milhões (23%) na comparação com 2005.

VIAGEM: RELIGIÕES, CULTURA E HISTÓRIA INTERESSANTES

# Uma Cidade Santa

## chamada Jerusalém

Lugar de muita diversidade, a cidade guarda tesouros que testemunharam três mil anos de história



A arquitetura de Jerusalém é marcada por uma característica comum à quase todos os prédios

Jerusalém é uma cidade que atrai pessoas do mundo inteiro, de todas as raças e religiões. Inesquecível, para quem já a visitou. A cidade mostra de formas diversas e variadas todo o seu passado e o seu tesouro, em forma de parques arqueológicos ou através das esculturas de renomados artistas expostas ao ar livre, como as obras de Calder ou Marc Chagall, expostas em Knesset, assim como os famosos vitrais do Centro Médico Hadassah. Igualmente vivas e acessíveis estão as relíquias guardadas nos museus da cidade, nas quais pode-se desfrutar de 3000 anos de história.

Quem visita Jerusalém ascende física e espiritualmente quando sobe as Colinas da Judéia, é a cidade santa para o Judaísmo, Islamismo e Cristianismo. Em qualquer direção, imediatamente se sente que a cidade é diferente de qualquer outra. Os bairros antigos e modernos, com suas

montanhas e vales cujos nomes remontam aos tempos imemoráveis, coexistem lado a lado.

Pela tradição, através dos séculos, todas as construções da cidade se reconhecem pelas pedras usadas na sua edificação, provenientes das colinas existentes nos arredores do lugar, todas "pintadas" naturalmente de tons dourados que deram a cidade o nome de "Jerusalém de Ouro".

Dando uma olhada pelas ruas, o visitante logo tem uma idéia da pluralidade existente ali. Os adolescentes com uniformes cruzando com os hábitos usados por religiosos de diversas denominações, com as cabeças e braços cobertos dos judeus praticantes assim como as mulheres muçulmanas, sem contar os homens que usam paletós e chapéus pretos, todos convivem juntos, contracenando e fazendo a vida da cidade.

### Para turistas qualquer apreciar

Os contrastes podem ser verificados em toda Jerusalém de muitas maneiras, desde os coros de Natal aos concertos de rock; desde as compras nos típicos bazares ao ar livre aos grandes shoppings; desde as visitas aos sítios arqueológicos aos museus com seus tesouros; desde os almoços com cordeiro assado às pizzas.

A cidade oferece várias opções de lazer, entre eles os pubs, discotecas e muitos festivais, como por exemplo o Festival Anual de Israel, no qual artistas lotam os teatros e ainda se apresentam pelas ruas.

A rica variedade da gastronomia local é um convite à comilança, assim como comprar guloseimas no mercado Mahaneh Yehuda, ou no Bazar da Cidade Velha, ou no antigo Cardo, onde as tradicionais tendas oferecem opções imperdíveis. Igualmente atrativas são as cafeterias e restaurantes do centro comercial.

Quem vai a Jerusalém tem que ver os Manuscritos do Mar Morto, no Santuário do Livro, constatar a tragédia do Holocausto em Yad Vashem, visitar as casas de antigos sacerdotes e ainda ver as sinagogas da Cidade Velha e finalmente não pode mesmo deixar de visitar o famoso Museu de Israel, que além de seu sítio arqueológico, conserva e expõe ricas coleções de obras de arte judaicas, pintura moderna e escultura.

Por tudo isso, não é de surpreender que um antigo artesão de mapas colocou Jerusalém no centro do mundo. Segundo conta uma lenda, quando Deus fez o mundo, deu-lhe dez medidas de beleza, sendo que nove foram concedidas a Jerusalém e o restante repartido por todo mundo.

Situado na Cidade Velha, o Knesset, o Parlamento de Israel inaugurado em 1966 tem como sede um prédio com arquitetura bem contemporânea

### Demografia diversa e economia tradicional

Jerusalém é uma cidade heterogênea onde estão representados grupos de uma vasta diversidade religiosa, nacional e sócio-econômica. A sua população é de 706 mil habitantes (2004), a maioria dos quais são judeus. Cada comunidade da cidade habita em zonas residenciais próprias. Entre os judeus existem zonas habitadas por ultraortodoxos, conservadores e seculares. Nos bairros ultraortodoxos não é permitida a entrada de carros durante o Shabat. A população muçulmana (que na sua maioria é árabe) é a mais homogênea da cidade, enquanto que a minoria cristã divide-se numa série de denominações. Os muçulmanos são na sua maioria sunitas.

Motivados pelo desejo de manter o carácter tradicional da cidade, as autoridades não encorajaram o desenvolvimento de indústrias pesadas dentro dos limites citadinos. Existem em Jerusalém algumas pequenas indústrias relacionadas com a indústria química e farmacêutica, indústrias de material eléctrico e

electrónico, de processamento de alimentos, mobiliário, têxteis e papel.

O setor terciário, relacionado com os serviços públicos e com a administração do governo israelita, dá emprego à maior parte da população (cerca de dois terços). O turismo é particularmente importante para a economia local, encontrando-se ligado às peregrinações religiosas de europeus e habitantes da América do Norte, realizadas no contexto das festas judaicas ou de festas cristãs como o Natal e a Páscoa.

Apesar do rendimento médio dos habitantes da cidade ter crescido desde 1967, fruto em larga medida da actividade turística, existem situações de pobreza extrema entre muçulmanos e judeus ortodoxos residentes na Cidade Antiga, bem como entre os judeus oriundos das comunidades de África e da Ásia.

### Um local com história viva

O Muro das Lamentações, ou Muro Ocidental, é o local mais sagrado do judaísmo. Trata-se do único vestígio do antigo templo de Herodes, erigido por Herodes o Grande no lugar do Templo de Jerusalém inicial. Foi destruído por Tito no ano de 70 d.C. Segundo a Bíblia, durante o reinado de Salomão, foi construído um grande templo para abrigar a Arca da Aliança, com as

tábuas dos mandamentos de Deus. Os fiéis judeus vão orar no Muro das Lamentações e depositar seus desejos por escrito. Antes da sua reabilitação por Israel, após a Guerra dos Seis Dias, em 1967, o local servia de depósito para incineração de lixo.

Cerca de 250 000 judeus visitam o local nas peregrinações anuais da Páscoa, da Succoth e da Shavuot.



O Muro das Lamentações é um dos lugares mais visitados em Jerusalém

# Extra

extra@ocorreiodopovo.com.br

As grandes marcas mundiais  
bem perto você.Ellen's  
cosmética e perfumariaShopping Breithaupt - 1º Piso  
3371-1590 - ellens@ellens.com.br

Angélica já se prepara para ser mamãe novamente. A apresentadora partiu de férias com o marido e diz que está treinando intensamente.



# Thiago Lacerda é

# SUCESSO

Tanto faz, mocinhos ou vilões, os personagens do ator são sempre são galantes e sedutores

DIVULGAÇÃO / OCP

Desde que estreou como ator global em 1997, em "Malhação" e logo depois atuou na minissérie "Hilda Furacão", Thiago Lacerda sempre interpretou galãs e agora, em "Páginas da Vida", o ator dá vida ao arquiteto Jorge, um homem bonito e solteiro, rico, bem sucedido e que coleciona muitas mulheres em seu passado, inclusive tem um caso mal resolvido com Sandra (Danielle Winits), a filha de Constança (Walderez de Barros) a empregada que serve sua família desde sempre. Apesar de muito apaixonado por Simone (Christine Fernandes), ele não consegue segurar a relação deixando aflorar o seu lado mulhengo. E é aí que o bonitão começa a prestar mais atenção em Thelma (Graziella Massafera), a irmã mais nova de Sandra. Ele não faz o mínimo esforço para controlar seus impulsos e, sem medir conseqüências, leva a moça para a cama. A história se repete, ela engravida mas decide colocar a boca no mundo ao invés de fazer igual à irmã que acabou cedendo à pressão e fez um aborto. O que vai acontecer? Somente Manoel Carlos, o autor da trama, pode responder.

Depois de ter feito um galã dos anos 50 em "Hilda Furacão", Thiago Lacerda sentiu o gostinho da fama quando interpretou o Mathieu na novela "Terra Nostra". Quando a novela estreou, sua vida mudou:

virou campeão de cartas da Rede Globo, ídolo de uma geração de adolescentes, sucesso da crítica especializada e ainda estrela de uma série de campanhas publicitárias. Surpresa até mesmo para o próprio ator, que descobriu a vocação por acaso.

Aos 13 anos, começou a nadar na equipe do Tijuca Tênis Clube, destacando-se nos 50 e 100 metros nado livre. Até os 16, ele achava que tinha nascido para as piscinas. Tudo começou a mudar quando um amigo o convidou para trabalhar numa agência de modelos. Foi nessa época que decidiu fazer um curso de Interpretação. Quando estava prestes a iniciar seu primeiro estágio em Administração, recebeu a notícia de que havia passado no teste para um pequeno papel em "Malhação". Foi o primeiro passo para o sucesso. Em 1998, menos de um ano depois de estreiar na Rede Globo, Thiago passou por outro teste. Entre 40 candidatas, ganhou o papel de Aramel, o Belo, na minissérie "Hilda Furacão". Foi o primeiro sintoma de que Thiago tinha tudo para explodir.

E falando em minissérie, teve ainda "A Casa das Sete Mulheres", na qual interpretou o personagem real Giuseppe Garibaldi, contracenando com Giovana Antonelli, no papel de Anita Garibaldi.

Avesso a falar de da vida pessoal, Thiago Lacerda é casado com a também atriz Vanessa Lóes e o casal espera seu primeiro filho.

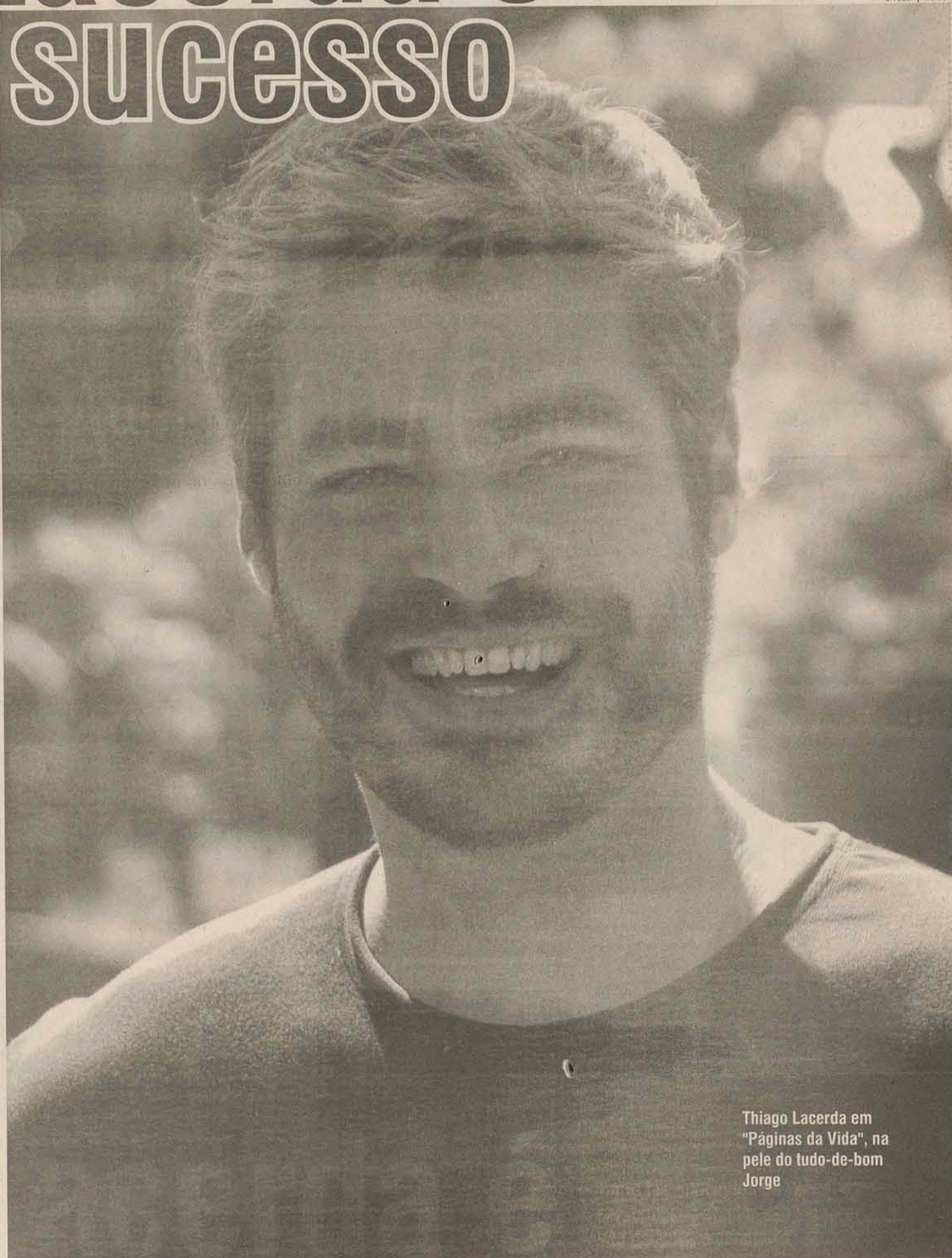

Thiago Lacerda em "Páginas da Vida", na pele do tudo-de-bom Jorge

## Volta às Aulas 2007 Grafipel

Tudo o que você precisa, encontra aqui!

www.grafipel.com.br

**Grafipel**  
 Livraria, Papelaria e Cyber Café

 Megastore - 3275 0137  
 Shopping - 3275 6400

PROGRAMA-SE

CINEMA

JARAGUÁ DO SUL

CINE SHOPPING 1

**Eragon**  
(13h30, 15h30, 17h30, 19h30 – Sab/Dom/Qua) (15h30, 17h30, 19h30 – Seg/Ter/Qui)

**Grande Truque**  
(14h, 16h30, 19h, 21h30 – Sexta) (21h30 – Sab/Dom/Seg/Ter/Qua/Qui)

CINE SHOPPING 2

**O Diabo Veste Prada**  
(17h10, 19h20, 21h30 – Todos os dias)

**Xuxa Gêmeas**  
(14h, 15h35 – Todos os dias)

CINE SHOPPING 3

**Uma Noite No Museu**  
(14h20, 16h40, 19h, 21h20 – Todos os dias)

JOINVILLE

Cine Cidade 1

**Uma noite no museu**  
(14h30, 16h45, 19h, 21h20 – Todos os dias)

Cine Cidade 2

**O Pacto**  
(17h40, 19h35, 21h30 – Todos os dias)

**O Cavalheiro Didi e a Princesa Lili**  
(15h40 – Todos os dias)

**Xuxa Gêmeas**  
(14h – Todos os dias)

**Uma noite no museu**  
(13h30, 15h40, 17h50, 20h, 22h10 – Todos os dias)

Cine Mueller 2

**Eragon**

(17h – Todos os dias)

**O amor não tira férias**  
(19h15, 21h50 – Todos os dias)

**Por água abaixo (dub)**  
(13h35, 15h15 – Todos os dias)

Cine Mueller 3

**Diamante de Sangue**  
(13h40, 16h20, 19h, 21h40 – Todos os dias)

BLUMENAU

Cine Neumarkt 1

**Uma noite no museu**  
(14h20, 16h30, 19h40, 21h45 – Todos os dias)

Cine Neumarkt 2

**Uma noite no museu**  
(14h, 16h10, 19h, 21h10 – Todos os dias)

Cine Neumarkt 3

**O Pacto**  
(15h30, 17h30, 19h30, 21h30 – Todos os dias)

Cine Neumarkt 4

**Eragon**  
(14h30, 19h20 – Todos os dias)

**Mais estranho que a ficção**  
(16h50, 21h20 – Todos os dias)

Cine Neumarkt 5

**Filhos da Esperança**  
(17h45, 19h50, 22h – Todos os dias)

**Por água abaixo (dub)**  
(14h10, 16h – Todos os dias)

Cine Neumarkt 6

**O amor não tira férias**  
(14h10, 19h15, 21h50 – Todos os dias)

**O mar não está para peixe (dub)**  
(13h35, 15h10 – Todos os dias)

SERVIÇO

Curso

O Curso de extensão, "Recrutamento e Seleção por Competência", acontece nos dias 29 e 30 de janeiro no Centro Empresarial de Jaraguá do Sul. O investimento é de R\$ 380,00 para os não associados.

Encontro

As inscrições para o II Encontro dos Músicos da Cultura Alemã (Instrumentos foles, sopro e cordas) foram reabertas até o dia 15 de fevereiro de 2007. O encontro acontecerá no dia 11 de março de 2007, na sede do Botafogo Futebol Clube.

SAIU NO O CORREIO HÁ 20 ANOS



Salários subiram 20% em janeiro de 87

Na edição semanal de 10 a 16 de janeiro de 1987, o Correio do Povo divulgou que devido ao acúmulo da inflação em 1986, os salários de janeiro daquele ano iam aumentar. Ainda na época do Cruzado, os salários naquele mês iam sofrer reajuste de 20%. Isto porque, a inflação de dezembro de 86 ficou em 6,35%, fazendo com que o "gatilho" disparasse, reajustando em 20% os salários dos trabalhadores que tinham data-base nos meses de março, abril e maio. O salário mínimo seria reajustado de Cz\$ 804,00 para Cz\$ 964,80.

O DIA DE HOJE

SANTO

São Feliciano da Úmbria  
São Francisco de Sales  
São Urbano

ENFERMIDADES

Dia Nacional do Aposentado

1961

Portugal pede ao Reino Unido e aos EUA que ajudem a localizar o navio Santa Maria, capturado por exilados portugueses.

1964

O Canadá e a URSS assinam em Ottawa um tratado de cooperação, por cinco anos, para usos pacíficos da energia atômica.

1972

É encontrado numa ilha, onde fora deixado em 1944, um soldado japonês que acreditava que a segunda guerra ainda continuava.

O CLIC DO LEITOR

Mande sua foto para o Extra: extra@ocorreiodopovo.com.br



Um besouro saltitando, comum na natureza, mas que muitas vezes não atrai o olhar do homem, foi o clique do leitor **Julimar Pivatto**.

LEIA O MUNDO



Se o seu mundo é o mundo do entretenimento e cultura, então seu jornal é O Correio do Povo. Ele traz tudo sobre cultura local, TV e mundo artístico, ou seja, o mundo que interessa a você.

O CORREIO DO POVO

Todo mundo lê

ANIVERSÁRIOS

24/01

- Anderson Maas
- Norberto Spredemann
- Bárbara Aline Tissi
- Mykael Lucas Uller
- Amábilie Satler Maestri
- Robson Mario Kanchen
- Antonio Weinfurter
- Nelson Artur Schaffer
- Gustavo Liesemberg
- Maria do Carmo Silva
- Alexandra Guths
- Natalicio Schimauski
- Douglas Daniel Baloch
- Valdemiro Koepp
- Rafael A. Voltolini
- Gerhard Schweinle
- Paulo O. Lorenzi
- Afonso Carlos de Moura
- Glasi T. Ferreira
- Carin Minel
- Dorizete Vieira
- Isaura de Marques da Cruz
- Mara Suele Panstein
- Adriana C. Barreiros
- Antoninho Dellani
- Goldi Kohn



PREVISÃO DO TEMPO

O sol predomina na maior parte do dia em todo o estado. No decorrer da tarde, o forte calor provoca aumento da nebulosidade e há condições de pancadas isoladas de chuva em todas as regiões catarinenses. Temperatura bastante elevada. Vento predominante de nordeste em todas as regiões, fraco a moderado com rajadas.

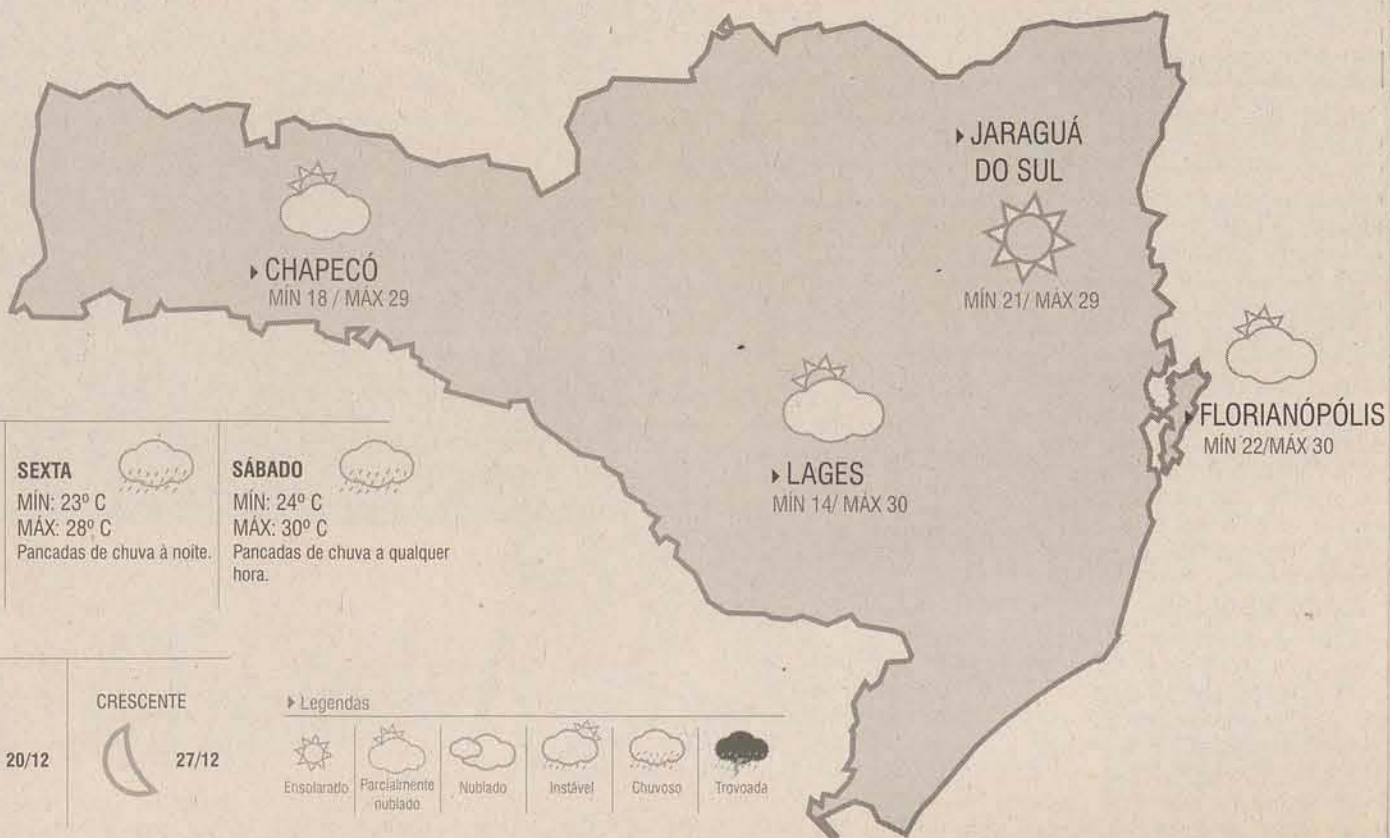



# Moa



Por Moa Gonçalves

moagoncalves@netuno.com.br



Fotos: Maria Gonçalves

O campeão mundial de jet ski Alessander Lenzi, que venceu a categoria de free style na 1ª etapa do campeonato brasileiro, domingo em Piçarras

## ELOGIOS

Quero registrar hoje aqui na coluna que na maioria das vezes as pessoas que criticam os trabalhos dos hospitais, principalmente o São José (local onde uma pessoa querida da minha família está internada), ou não sabem o que dizem, são influenciadas ou realmente nunca precisaram do hospital. Ou talvez nós sejamos um caso isolado. Porque lá só encontrei pessoas com amor e dedicação à profissão, principalmente médicos e enfermeiras.

## FASHION RIO

O auxiliar técnico do Juventus Alaor Palácio não se cansa de falar aos amigos da oportunidade que a esposa Vanessa Garcia, o cunhado Róbson, a sogra Roseli e o sogro Tiba tiveram de assistir ao desfile de Gisele Bündchen, no Fashion Rio, semana passada. Segundo ele o pessoal voltou deslumbrado, maravilhado com a beleza do movimento. O convite veio através dos donos da Colcci (grife pela qual a top desfilou), que por sinal são parentes da turma de sorte. A Gisele Bündchen ao vivo não é para qualquer um!

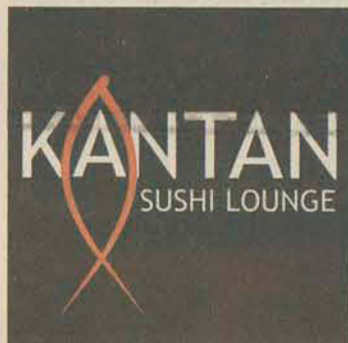

O coordenador da rádio Studio FM, Joe Junior, e a namorada Mariani Saddinski, durante cobertura do campeonato de jet ski

## TE CONTEI?

Hoje às 20h 30min na cidade de Brusque, o Juventus enfrenta os donos da casa. Já no domingo, em Jaraguá às 16h, o Moleque encara o Criciúma. O ingresso para o jogo será quinze reais, criança até dez anos não paga.

A minha querida amiga Mirian Sasse lá da Belle Bijoux BY Mizaki, está acabando os detalhes para no próximo dia primeiro de fevereiro inaugurar sua nova loja, com modernas instalações, na Marechal Deodoro, em frente ao Divina Providência.

A Festa Pomerana, realizada até dia 28 em Pomerode, está superando a expectativa de público e animação.

Sempre com muito bom gosto, João Carlos Marcatto e sua Sônia, ladeados de amigos, degustaram ontem um sushi no Kantan, em Jaraguá. Quando não está no litoral, o empresário sempre prestigia a melhor gastronomia da cidade.

Corrigindo: na coluna de ontem registramos que o Botequim São Francisco está localizado em São Francisco, mas fica em Joinville.

Meu abraço carinhoso de hoje vai para o amigo Jair Pedri, Secretário de Habitação da Prefeitura de Jaraguá, que vem se esforçando como pode para fazer um bom trabalho frente à sua importante pasta.

## LÍ, E AGORA VALE

O Ministro Gilmar Mendes do Supremo Tribunal Federal deferiu a medida cautelar: a partir de agora mantém o exercício de atividade jornalística os que atuam na profissão sem o registro no Ministério do Trabalho ou diploma de curso superior específico. A decisão, a ser referendada pela segunda Turma do STF, foi tomada na Ação Cautelar (Ac) 1406, proposta pela Procuradoria Geral da República.

Hospede-se no Saint Sebastian e fique muito bem

### Estrutura de eventos

Sala de reunião com capacidade para até 100 pessoas  
Telefone  
Business Center  
Locação de equipamentos  
Internet (cobertura sem fio em toda área social)

### Lazer

Sala de alongamento  
Sauna seca  
Sauna úmida  
Piscina  
Solarium e áreas de repouso  
Jacuzzi ( capacidade para 8 pessoas)

### Bem Confortável

Apartamento duplex com 60m<sup>2</sup>  
Vista para o rio  
Cozinha americana completa  
Cama solteiro/casal king size  
Banheira de hidromassagem  
Sala de estar e lavabo  
Conexão rápida e lavado  
Conexão rápida com internet



# Saint Sebastian

FLAT

### Restaurante

Aberto ao público com café da manhã, almoço e jantar  
Coffee break  
Coquetéis  
Buffets  
Formaturas  
Casamentos

Tarifas que vão te deixar bem satisfeito

Rua Jorge Czerniewicz, 99 - 8925-000 - Jaraguá do Sul - SC - Fone (47) 3275-7500  
saintsebastian@saintsebastian.com.br - www.saintsebastian.com.br