



CORREIO DO POVO



JARAGUÁ DO SUL, 17 DE NOVEMBRO DE 2005

|QUINTA-FEIRA|

Nº 5.271 | R\$ 1,25

A Firma **WEEGE**, hoje **Malwee Malhas**, comemora em 2006 seu centenário.

100 ANOS
Firma WEEGE

Assine o **CORREIO DO POVO**

R\$ 13,00 POR MÊS **ligue já!**

33711919

Consulte sobre as diversas modalidades de assinatura e as práticas formas de pagamento.

LINHA DE FUNDO

Alcir Pradi anuncia hoje nome do novo presidente do Juventus

■ PÁGINA 7



O CLIMA:

mínima: **21°** máxima: **30°**

HOJE:

- Quinta-feira de sol e nebulosidade variada com pancadas isoladas de chuva

mínima: **20°** Máxima: **26°**

AMANHÃ:

- Sexta-feira nublada com alguns períodos de melhoria e chuva a qualquer hora do dia

PREVENÇÃO

Audiência debate Lei Federal de Preservação



Audiência pública realizada ontem à noite na Câmara de Vereadores debateu a aplicação da Lei nas construções nas margens dos rios em Jaraguá do Sul. O Código Municipal de Parcelamento do Solo exige 15 metros de recuo. A legislação prevê medidas que variam de acordo com a largura do rio, sendo que o recuo mínimo é de 30 metros. O presidente da Fundação do Meio Ambiente, Fernando Marcolla, disse ao Correio do Povo que a aplicação da legislação federal em Jaraguá do Sul é impossível.

■ PÁGINA 5

POLÊMICA

Câmara de Vereadores apela para Governo do Estado

O presidente da Câmara de Vereadores de Schroeder, Rudibert Tank (PMDB), disse ontem que está disposto a pedir interferência do Governo do Estado caso a administração de Joinville mantenha a proposta de ficar com a região do Bracinho, uma das maiores reservas hídricas do Norte catarinense. No domingo os moradores do Itoupava-açu participaram de uma consulta popular e definiram pela anexação do bairro a Schroeder.

■ PÁGINA 3

PERIGO

Mais uma pessoa morre afogada na região

Três pessoas já morreram afogadas em rios da região antes mesmo do verão começar. O caso mais recente é o de Roberto Natal Brás de Oliveira, 25 anos, que se afogou terça-feira, quando nadava com amigos no Rio Itapocuzinho, em Guarimirim.

■ PÁGINA 6

HAJA PACIÊNCIA

Falta de funcionários atrasa emissão de documentos

A falta de funcionários na Circunscrição Regional de Trânsito está atrasando a emissão de documentos. A atualização de dados e transferência pode levar de 15 dias a um mês. A espera pode aumentar ainda mais, no final do ano sempre cresce o número de troca de carros.

■ PÁGINA 4

CAIXA quer ampliar suporte a estados e prefeituras

PEM-CAIXA, um produto adequado a 3 mil municípios que ainda não têm previdência própria

Esta solução está mais perto do que você imagina.

Quem já resolveu o problema de 605 municípios, pode resolver o do seu também.

A CAIXA, pelo segundo ano consecutivo, recebeu o Prêmio Guia Exame 2005 como melhor gestor de fundos de varejo, atacado e renda fixa.

Reprodução do jornal Gazeta Mercantil, edição do dia 3 de novembro de 2005, caderno Finanças & Mercados, página 2.

Vaga para fotografo

Enviar currículo para o e-mail redacao@jornalcorreiodopovo.com.br, ou no endereço: Rua Cel. Procópio Gomes de Oliveira nº 246 cep:89251-200 /CP 19 - Centro. Aos cuidados de Patricia Moraes Tel: 371 1919

A CAIXA tem muito mais do que experiência em assessorar gestores de estados e municípios nos assuntos de previdência. A CAIXA tem história, tradição, compromisso com o crescimento do Brasil. Escolher a CAIXA como parceira é garantir eficiência e tranquilidade para o seu estado e município.

SENHOR GESTOR: PARA MAIS INFORMAÇÕES, PROCURE O GERENTE DA CAIXA DE SUA CIDADE.

CAIXA Para você. Para todos os brasileiros.

BRASIL UM PAÍS DE TODOS GOVERNO FEDERAL

www.caixa.gov.br

Unimed Unimed. Seu Plano, Sua Vida

3370 2200

www.unimed.com.br

Você Em Primeiro Lugar!

99.1 Studio FM

www.studiofm.com.br

Cassuli Advogados Associados S/C

OAB / SC 397/99

(47) 3371 7511

Advocacia Empresarial

FELIZ DE QUEM INVESTE NO BRASIL

Marisol S.A.

www.marisola.com.br

Você escolhe, nós transportamos.

CARGOBRASIL LOGÍSTICA NACIONAL E INTERNACIONAL

Bernardo Dornbusch, 640 | Sala 01 | Baependi | Tel.: (47) 3371.0363

CROMOART COMUNICAÇÃO

Tel. 47.3370 7919 | 3370 0816

E-mail cromoarte@terra.com.br

Aperfeiçoamento profissional

Formado pela Escola Politécnica da Universidade de São Paulo e MBA pela Fundação Getúlio Vargas, o engenheiro metalurgista e professor universitário **Armando Dal Colletto**, formado pela Escola Politécnica/USP e MBA pela Fundação Getúlio Vargas, traça interessantes e importantes observações sobre a necessidade de atualização profissional, que no passado já foi disciplina optativa. Lembra que há algumas décadas, quem se graduava em curso superior considerava que a fase de estudos estava concluída e que, daí em diante, teria início a fase do trabalho e da experiência. Havia ainda, inclusive, aqueles que pulavam parte do estudo e mergulhavam direto no mundo profissional, sem uma formação específica.

Os profissionais, lembra o professor, não tinham prazo de validade determinado. Ninguém ousava perguntar a um

médico ou a um engenheiro se ele tinha feito cursos de atualização profissional visando aprimorar seus conhecimentos. A velocidade da ciência e da pesquisa era baixa em comparação aos dias de hoje e não havia tanta pressa em se atualizar. A velocidade das mudanças, a famosa globali-

o profissional não pode e nem deve esperar que o sindicato da categoria a qual pertence se preocupe com isso.

Os profissionais que atuam há 20 anos na área de tecnologia, acrescenta o professor universitário como exemplo, iniciaram a carreira transitando entre gigantescos

deve estar atento às novidades e às oportunidades de aplicação de sua experiência e competência e entender claramente quais são as competências valorizadas na área em que atua. Vê-se então a necessidade de procurar um processo rápido, eficaz e específico para aquisição dos conhecimentos que quer aprofundar ou adquirir.

Esse mecanismo, no entanto, é uma via de mão dupla. Ao mesmo tempo em que os profissionais devem estar antenados às novas demandas de sua área, as instituições de ensino devem fazer o mesmo: perceber o que está mudando no mercado para estruturar seus cursos de acordo com o cenário em que está inserida. O profissional, agora, entende que sua atualização é uma disciplina obrigatória e seu conteúdo dependerá de seus objetivos de desenvolvimento de carreira, das oportunidades de mercado e da sua auto-realização.

► Ninguém ousava perguntar a um médico ou engenheiro se ele tinha feito cursos de atualização profissional

zação e o desenvolvimento tecnológico transformam incessantemente o ambiente de trabalho, de forma que hoje não há dúvidas de que "estudo" e "formação" não são apenas uma etapa da vida, mas uma constante ao longo de toda a carreira. Assim, ensina o professor, a atualização profissional deixou de ser uma opção para ser também uma condição e uma necessidade dentro do exercício da profissão. E, acrescenta-se,

mainframes, que tinham capacidade menor que qualquer notebook atual e usavam sistemas operacionais, linguagens de programação e banco de dados, hoje totalmente obsoletos. Atualmente lidam com conceitos como *Grid Computing*, *Redes sem Fio*, *Etiquetas RFID*, *Datawarehouse* e outras inúmeras siglas desse jargão que nem de perto foram ensinadas em seus cursos de graduação. Ele, o profissional

FRASES

"Palocci pode até ficar, mas vai ficar como um pato manco. Até o mercado retirou a rede de proteção; é como se ele estivesse dando um salto triplo sem rede".

◆ Da cientista política **Lúcia Hippólito**, fazendo uma avaliação da situação do ministro da Fazenda para a jornalista Lillian Witte Fibe.

Fatos & Pessoas

Patrícia Moraes

A preocupação vóou com o "leiteiro" ontem

Florianópolis – Ontem por volta de seis da manhã o Aeroporto Hercílio Luz parecia estar vivendo uma manhã de segunda-feira, não só pelo grande número de turistas que deixavam a cidade, mas também pelo inusitado movimento de deputados federais que partiam para Brasília no chamado "leiteiro", o avião que decola às sete e chega às 9h40 em Brasília. Entre os apressados, o presidente do Fórum Parlamentar Catarinense, **Fernando Coruja** (PPS), e o deputado **Mauro Passos** (PT). Assim como centenas de parlamentares que, em tempos normais, dificilmente deixariam as chamadas "bases" depois de um feriado de meio de semana, ambos admitiam que não tinham como escapar de Brasília num momento em que a tampa da panela de pressão parece que vai explodir de vez. A antecipação do depoimento do ministro **Palocci** (a pedido dele) na Comissão de Assuntos Econômicos do Senado, era o sinal de alerta para a classe política: é preciso trabalhar muito nesta hora para conservar a governabilidade e preservar a economia.

Decoração

A prefeitura e a Associação Comercial, Industrial e Agrícola de Guaramirim (Aciag) estão prorrogando as inscrições para os concursos de decoração natalina de vitrines, fachadas e jardins. Comerciantes e moradores terão prazo até o final deste mês. A premiação será de R\$ 500 para o 1º lugar de cada categoria. As inscrições podem ser feitas na Casa da Cultura, na rua 28 de Agosto, 2.099, fundos, na Aciag ou na Fameg, através do e-mail maraisa@fameg.edu.br.

Radar na W. Grubba

A Secretaria de Urbanismo, através da Coordenadoria de Trânsito e Transporte, comunica que o trecho da BR-280, compreendendo toda a extensão da Avenida Waldemar Grubba, desde a ponte na divisa com Guaramirim, mais a Rua Professora Adélia Ficher, até o trevo na cabeceira da ponte Abdon Batista, passa a ser monitorado com radares móveis pela Polícia Rodoviária Federal a partir da próxima semana.

Máximo: 60 km/h

A velocidade máxima permitida no trecho que vai ser monitorado é de 60km/h e as multas podem chegar a R\$ 550 e perda de sete pontos na carteira de habilitação. A medida está sendo adotada devido ao grande número de acidentes ocorridos neste percurso, onde, somente nos últimos 30 dias, foram registradas três mortes.

Bombeiros se encontram

O 2º Encontro Nacional de Bombeiros Voluntários será em Nova Prata (RS) no próximo fim de semana. Será aberto pelo secretário Nacional de Defesa Civil, **Jorge do Carmo Pimentel**, e no segundo dia terá o presidente da Comissão de Constituição e Justiça do Senado, **Tasso Jereissati**, deputados federais e estaduais de SC e RS participando de uma mesa redonda sobre discutindo o papel dos Bombeiros Voluntários. Entre os catarinenses, **Dionei Walter da Silva**, presidente da Comissão de Segurança Pública, e **Jorginho Mello**, presidente da Comissão de Constituição e Justiça da Assembléia.

Natureza jurídica

Os advogados **Mário Pastore** e **Irineu Bianchi**, pelos Bombeiros Voluntários de SC, farão uma palestra sobre "A Natureza Jurídica das Associações Voluntárias". Outra palestra abordará os comparativos do custo-benefício dos Bombeiros Voluntários para os dois Estados, com participação de **Ademir Orsi**, presidente da Associação de Bombeiros Voluntários de Santa Catarina. Ao final, será divulgada a "Carta de Nova Prata".

Genérico veterinário

A Câmara dos Deputados aprovou projeto de lei do catarinense Fernando Coruja que estende o conceito de "genérico" aos medicamentos de uso veterinário. A proposta foi aprovada em caráter conclusivo pela Comissão de Constituição e Justiça e de Cidadania.

redacao@jornalcorreiodopovo.com.br

OPINIÃO

Louvável iniciativa



Na semana passada, salientamos a vital importância do Conselho Tutelar e seu árduo trabalho de proteção à criança e ao adolescente desrespeitado, de alguma forma, em seus direitos. Nesta semana gostaríamos de destacar a atuação do Conselho Municipal de Entorpecentes, que, em parceria com a UNERJ, realizou importante pesquisa neste mês de novembro com cerca de 3000 adolescentes nas escolas públicas e particulares de nosso município. Pesquisa esta que teve o intuito de avaliar o risco social com relação ao uso de drogas junto a uma faixa de idade (entre os 13 e os 18 anos), considerada a mais vulnerável e propícia para o início do uso de entorpecentes pois é a fase de auto-afirmação para o adolescente, momento em que sua noção de perigo é pequena e a formação da personalidade não se deu por completo.

Identificar o perfil do estudante usuário em potencial de drogas é de grande valor, assim como é importante definir o perfil do adolescente que passa por outros problemas sociais, como a gravidez precoce ou uma maior tendência a desenvolver doenças e vícios.

O risco das drogas presente nas escolas é uma triste realidade que em cidades desenvolvidas de nosso país é mais agravante, como em São Paulo - capital, onde existe até mesmo a cobrança de pedágio ou venda de proteção por parte dos alunos usuários e traficantes para que o aluno possa freqüentar às aulas. Outro exemplo deprimente que podemos citar é o que ocorre na cidade do Rio de Janeiro, onde o tráfico nos morros dita o calendário escolar, definindo em que dias da semana as crianças podem estudar na escola daquela localidade.

É enquanto Jaraguá do Sul, em franco progresso, ainda possui condições de trabalhar a prevenção que este trabalho se faz fundamental. Para isso, o resultado da pesquisa oferecerá subsídios para elaboração de políticas públicas direcionadas para a prevenção, e é claro, todo esse trabalho motiva ainda mais a sociedade a se mobilizar no combate ao uso de drogas.

São com iniciativas como esta, somando-se a outras, como o importante e já tão conhecido projeto PROERD, que se formam parcerias neste processo e neste combate a tão grave problema social.

O prefeito **Moacir Antônio Bertoldi** escreve às quintas-feiras nesta coluna

A violência social

Quem nunca sofreu qualquer tipos de violência que atire a primeira pedra. Você pode até achar que não sofreu algo tão grave a ponto de não considerar violência, mas é aí que você se engana! A violência começa desses atos "não tão graves".

Na família, na escola ou até mesmo com os amigos, é sim violência social. Porém a incógnita que paira é que este não envolve siglas nem abreviações que especifiquem o termo, mas abrange as "violências" de uma forma inimaginável.

A gente acha "chato", "careta", "sem-noção" quando nossos pais brigam com a gente de uma forma que a gente chega a pensar "meu pai surtou!". Mas qual a melhor forma para definir a palavra surto? VIOLÊNCIA FAMILIAR. O escândalo que os pais fazem para com os filhos e vice-versa é espantoso! Um tal de "vamos-ver-que-um-desrespeita-mais-o-outro". É filho que mata mãe e pai na calada da noite por não aceitar o namoro, é mãe que mata filhos afogados por receio de criá-los... Agora eu questiono: aonde esse mundo vai parar? Não vai parar! Nem isso, nem minha indignação por como a gente faz situações cotidianas, que passam despercebidas, virarem e temida VIOLÊNCIA SOCIAL.

Na escola não muda muita coisa, um falatório daqui, um tapa dali, um xingamento acolá...Se vimos na terra com um nome até que apresentável, o que custa o fazer valer? "Ô idiota me empresta a borracha?" e o "idiota" aceita o rótulo e ainda empresta (para não levar mais um xingamento de egoísta).

Começa assim, desses pequenos atos. E não há mais Jornal Nacional, Veja, Istoé, imprensa que resolva este caos que estamos vivendo. A solução não muda: somos nós que precisamos mudar, é como em química, ação e reação. Se a gente fizer o bem, o bem receberemos e assim por diante...Só que parece que ninguém quer ver a solução, mesmo estando debaixo dos nossos olhos: "o único cego é o que não quer ver", entende? São inúmeros textos, primeiras páginas dos jornais, reportagens, relatórios que dizem respeito à violência social e NADA MUDA! É nada agradável ver o Brasil sucumbir de pouco em pouco, ocupar posição entre os 60 países mais violentos do mundo e reconhecerem que o "Brasil brasileiro" é só bundas, carnaval e VIOLÊNCIA (isso segundo uma intercambista mexicana).

A solução foi dada, mas quem realmente vai fazer acontecer é: eu, tu, ele, nós, vós eles. É possível!?

Paola Mattos, estudante da 8ª série do Colégio Marista São Luís, de Jaraguá do Sul

CORREIO DO POVO

Diretor Francisco Alves
Diretor-Corporativo Fernando Bond
Editores Patrícia Moraes

Correio do Povo: Rua Cel. Procópio Gomes de Oliveira, 246
CEP 89251-200 | Caixa Postal 19 | Centro |
Jaraguá do Sul - SC | Tel. 47 3371-1919 | Fax 3276-3258 |
e-mails: redacao@jornalcorreiodopovo.com.br |
comercial@jornalcorreiodopovo.com.br

Fotolito: Cromoart | **Impressão:** Gráfica e Editora CP
Rua Prefeito Waldemar Grubba, 1400 | CEP 89256-500
Vila Baependi | Jaraguá do Sul - SC | Tel. 47 3370-7919
cromoarte@terra.com.br | graficacp@terra.com.br



MOSAICO

► Absurdo 1

Acoluna já registrou, mas é preciso insistir: famílias que aos sábados, domingos e feriados, aproveitam a praça Ângelo Piazeria para lazer dos filhos, são constantemente incomodadas por vagabundos e viciados em drogas, que bebem às vistas de qualquer um e desrespeitam todo mundo. Durante a semana, é comum ver estudantes "matando" aula e fumando maconha a qualquer hora do dia, inclusive menores. Na terça-feira, 15 de novembro, dois policiais estavam no local. Estranhamente, quando a bagunça começou, sumiram.

► Absurdo 2

A praça, freqüentemente, é utilizada por professoras para atividades de recreação de alunos ainda no pré-escolar, porque se trata de local aprazível, mesmo que árvores que davam sombra tenham sido extirpadas na administração anterior. Há, inclusive, uma mesa fixa de tênis de mesa, também usada por gente de bem nos fins de semana. Ai, alguém liga para a polícia e de lá é informado de que a responsabilidade é do Conselho. E vice-versa. Culpas fáceis é fácil, mais cômodo. E quem se interessa pela realidade delas?

► Absurdo 3

Se, estatutariamente, não cabe ao Conselho Tutelar agir contra bandidos protegidos pela idade, a quem cabe, então? E nas escolas da região, onde a violência crescente já é de conhecimento da Secretaria Estadual da Educação, a culpa é dos professores, alguns, inclusive, até ameaçados de morte? Se não há estrutura de trabalho, então que o próprio Conselho denuncie! Ao contrário, fica a idéia de que dirigentes remunerados não se interessam pelo que fazem, a não ser que esteja escrito no estatuto da instituição.

► Bem assada

Bancadas aliadas ao governo conseguiram votos suficientes para impedir a prorrogação do prazo da CPI do mensalão. Assim, as investigações terminam sem conclusão alguma. Lamentavelmente, tudo conforme prognóstico antecipado. E, é claro, tudo o que a oposição queria que acontecesse. Legítima pizza de rúcula, com sabor amargo. Se o eleitor comum já andava desacreditado em relação ao governo, agora a reeleição de Lula (o PT não tem outro candidato de nome nacionalizado) começa a balançar mesmo! Se cair, o PT cai junto.

► É mole?

Usuário de celular registra ligações com código de área 029 e a informação de que se trata de número confidencial. Resolve ligar para o 102 da Brasil Telecom. Funcionária com voz metálica e discurso decorado, indagou sobre o número do telefone que fez a chamada. Ora, como saber se era confidencial? Usuário insistiu e a resposta foi, repetida a mesma frase, de que a empresa não informa códigos de área de outras regiões do país sem o número completo. Servicinho bom, né?

mosaico@jornalcorreiodopovo.com.br

ESTRATÉGIA

Impasse sobre Itoupava-açu será remetido ao Governo

CAROLINA TOMASELLI

► Presidente da Câmara disse que vai pedir interferência de Luiz Henrique

SCHROEDER – O presidente da Câmara de Vereadores de Schroeder, Rudibert Tank (PMDB), disse ontem que está disposto a pedir interferência do Governo do Estado caso Joinville (Prefeitura e Câmara) mantenha a proposta de permutar áreas de terra. A troca foi a imposição feita pelo presidente da Câmara de Vereadores de Joinville, Darci de Mattos (PFL), para consolidar o resultado da consulta popular feita domingo em Itoupava-açu.

A localidade pertence a Joinville, mas vive praticamente abandonada devido a falta de assistência pela maior Prefeitura de Santa Catarina. Na consulta, 392 dos 442 moradores optaram pela anexação a Schroeder, mais próximo geograficamente da localidade, distante cerca de 30 quilômetros do centro de Joinville. Em entrevista ao *Correio*, publicada na edição de ontem,

Mattos disse que Joinville avalizaria o resultado da consulta em troca da região de Bracinho, onde se localiza uma das maiores reservas hídricas do Norte catarinense.

Tank disse não concordar com a permuta, proposta que ouviu pela primeira vez dias antes da consulta popular, durante uma reunião na Câmara de Vereadores de Joinville, onde, garante, posicionou-se contrário. "Concordamos em anexar Itoupava a Schroeder, mas desde que sejam respeitados os divisores de água", disse, referindo-se a linha imaginária que garante permanência da região de Bracinho para o município.

O vereador disse que vai cobrar uma solução do governador Luiz Henrique da Silveira (PMDB), que em junho, durante reunião do Conselho de Desenvolvimento Regional, lançou o SOS Itoupava-açu, para que fossem feitos atendimentos emergenciais em parceria pelos dois municípios. Até agora, disse Tank, não se viu resultados práticos. "A gente fica triste pela localidade. É uma comunidade desassistida por Joinville. Os vereadores e o prefeito deveriam vir aqui para ver de

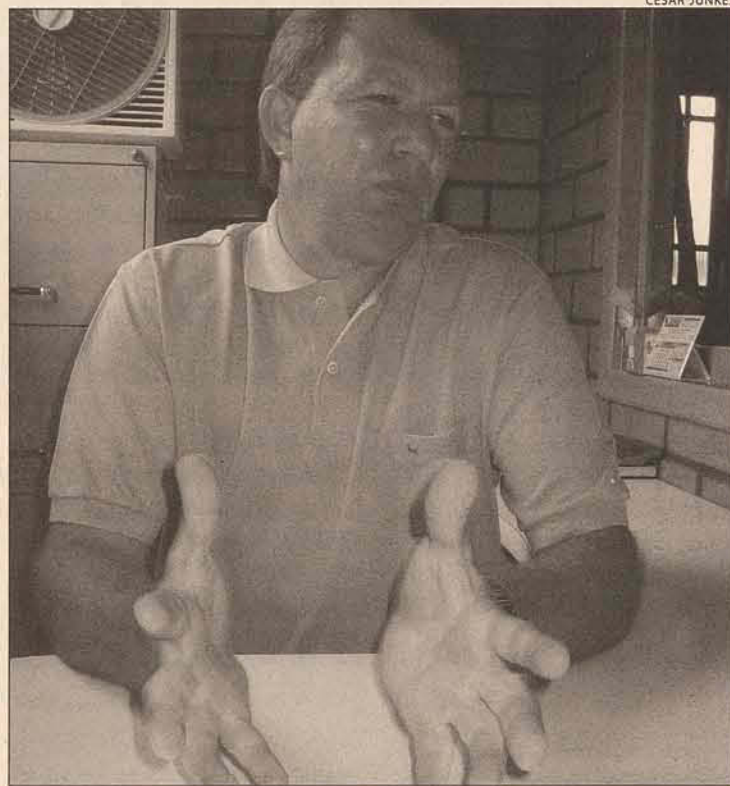

CESAR JUNKES

Tank não esconde descontentamento com posição de Joinville

perto", desabafou.

O prefeito Felipe Voigt (PP) foi mais cauteloso e disse que, antes de recorrer ao governador, a administração vai aguardar a votação do projeto de lei pela Câmara de Vereadores de Joinville. O município, assim como Schroeder,

terá de concordar com o desmembramento e anexação, respectivamente. Voigt disse ainda que "está descartada" a possibilidade do município trocar a região de Bracinho. Quanto a Itoupava-açu, foi taxativo: "Nós queremos não só a família, mas a herança também".

Sentença da ação contra Peixer proferida nos próximos dias

GUARAMIRIM – A ação que pede a cassação do mandato eletivo e do diploma eleitoral do prefeito Mário Sérgio Peixer (PFL) e do vice, José Joaquim Fernandes (PP), está concluída para a sentença, informou ontem a juíza titular do Fórum da Comarca de Guaramirim, Karen Francis Schubert. Em setembro, o promotor do Fórum da Comarca de Jaraguá do Sul, Leonardo Lessmann, apresentou o parecer favorável à cassação do mandato do prefeito e do vice. A juíza disse que a sentença será proferida por ela nos próximos dias, quando acatará ou não o parecer apresentado pelo promotor.

Peixer é alvo de ação movida pela coligação Guaramirim para Todos, formada pelo PMDB e PT, que tinha

como candidato a prefeito nas eleições municipais de 2004 o atual diretor-geral da SDR (Secretaria de Desenvolvimento Regional), Nilson Bylaardt (PMDB). Os dois partidos acusam Peixer de autopromoção em revista patrocinada pela Prefeitura, publicada em junho de 2004, que continha prestação de obras e serviços realizados na primeira gestão. A revista trouxe como título do editorial a frase "Rumo Certo", expressão usada como slogan de campanha do pefelista e dos candidatos a vereador da aliança PFL e PP. A mesma expressão também teria sido veiculada em "santinhos" distribuídos por candidatos da coligação.

Reunião com representantes TCE sobre projeto do ISS

JARAGUÁ DO SUL – A Câmara de Vereadores vai convidar representantes do TCE (Tribunal de Contas do Estado) para prestar esclarecimentos sobre a adequação das alíquotas de acordo com a legislação vigente. Ontem à tarde, representantes da administração municipal, da Acijis (Associação Comercial e Industrial de Jaraguá do Sul), o presidente da Casa, Ronaldo Raulino (PL), os vereadores da bancada do PT, Jaime Negherbon e Jurandir Michels, o vereador Dieter Janssen (PP) e o vereador Eugênio Garcia (PSDB) se reuniram para discutir o projeto de lei do Executivo que altera alíquotas do ISS (Imposto Sobre Serviço) no município.

O Executivo propõe o retorno das alíquotas do ISS aplicadas pelo município antes do projeto de lei que

reduziu o valor, aprovada na Câmara de Vereadores na legislatura passada, na gestão do prefeito Irineu Pasold (PSDB). Segundo o vereador Dieter Janssen, que inicialmente posicionou-se contra o projeto, houve um aumento da arrecadação com a redução das alíquotas. "Os prestadores de serviços não abrem as portas oficialmente por causa das altas cargas de impostos, mas se o ISS e outros impostos forem baixos, vai incentivar que estas pessoas entrem para a formalidade", argumentou.

Janssen disse ainda que apresentou uma proposta de "compensação", se permanecerem os valores aplicados hoje. A idéia, explicou, é que as empresas que fazem uso do solo também paguem o imposto. O Tribunal de Contas vai analisar a proposta e informar se pode ser aplicada.

Raulino descarta aproximação com PP visando as eleições

JARAGUÁ DO SUL – O presidente da Câmara de Vereadores e pré-candidato a deputado estadual em 2006, Ronaldo Raulino (PL), disse ontem que esta descartada qualquer possibilidade de aproximação da administração municipal com o PP visando as eleições do próximo ano. "Em nenhum momento vamos negociar candidaturas, até porque a aliança já tem nomes", resumiu, citando, além do dele, o da vice-prefeita Rosemeire Vassel (PL), que saiu do PTB para candidatar-se a deputada federal, e o suplente de vereador e diretor da Câmara, Ruy Lessmann (PDT). Na edição de terça-feira, o *Correio* publicou que estaria sendo articulada uma dobradinha de Rosemeire com o vereador Dieter Janssen (PP) que seria, de fato, o candidato a deputado estadual apoiado, ainda que não oficialmente, pela administração municipal, apesar do PP não integrar a aliança Viva Jaraguá. Fontes de dentro da Prefeitura garantiram que as conversações "estão bem adiantadas" neste sentido.

Segundo Raulino, "se existir", a aproximação do governo é no sentido de obter apoio do PP para aprovação dos projetos do Executivo na Câmara de Vereadores, onde a bancada pepista conta com dois vereadores: Rodolfo Gesser o

Dieter Janssen, também presidente municipal do PP. "E, de repente, de Dieter assumir o Samae", completou, referindo-se ao convite feito pela administração ao pepista para ser diretor da autarquia, no mês passado.

Raulino também disse que a aliança municipal, formada pelo PL, PDT, PTB e PPS, "tem tudo" para apoiar a reeleição do governador Luiz Henrique da Silveira (PMDB), rival histórico do ex-governador Esperidião Amin (PP), provável candidato ao governo do Estado em 2006. O apoio ao PMDB na esfera estadual, concluiu o vereador, impedirá qualquer aproximação da administração com o PP no município, isso sem levar em conta a permanência da verticalização, que obriga composições partidárias oficiais nos estados e municípios a seguir a mesma coligação adotada para a eleição presidencial.

Quanto à definição das candidaturas pela aliança municipal, Raulino adianta que o assunto será discutido em reunião nos próximos dias, até porque o PPS, que integra a coligação, elegeu novo presidente na semana passada. O ex-vereador Gildo Alves assumiu no lugar de Walter Falcone, hoje presidente do Issem (Instituto de Seguridade dos Servidores Municipais). (Carolina Tomaselli)

EDITAL DE CONVOCAÇÃO ASSEMBLÉIA GERAL ORDINÁRIA

O Sindicato dos Trabalhadores nas Indústrias da Construção e do Mobiliário de Jaraguá do Sul, Guaramirim, Corupá, Schroeder e Massaranduba, convoca todos os Associados, em pleno gozo dos seus direitos sindicais, para se reunirem em Assembléia Geral Ordinária, que realizar-se-á, no dia 26 de novembro de 2005, às 7h e 30min em primeira convocação ou às 8h e 30min em segunda convocação, com qualquer número de associados presentes em sua sede social, na rua Presidente Epitácio Pessoa, 345, na cidade de Jaraguá do Sul, SC, para deliberarem sobre a seguinte ordem do dia:

- Suplementação da proposta orçamentária do exercício de 2005.

- Leitura, discussão e votação por escrutínio secreto da proposta orçamentária para o exercício de 2006, juntamente com o parecer do Conselho Fiscal.

Jaraguá do Sul, 16 de novembro de 2005.

Rioldo Petry - Presidente.

CORREIO ECONÔMICO

Investimento pesado

Análise de pesquisa divulgada pela Fiesc mostra que as principais indústrias catarinenses devem investir 21,6% a mais em 2006. Além disso, elas procuram evitar financiamentos, utilizando recursos próprios em 61% dos projetos. Lages e Blumenau são as cidades com maiores volumes de investimentos previstos. As maiores empresas catarinenses devem investir R\$ 1,7 bilhão em 2006 – valor que representa um aumento de 21,6% em relação a 2005, quando o mapa de investimentos alcançou R\$ 1,4 bilhão. Somados, os investimentos previstos pelas empresas catarinenses para os anos de 2005 e 2006 atingem R\$ 3,2 bilhões. Lages (R\$ 1,7 bilhão) e Blumenau (R\$ 832 milhões) são as cidades que anunciaram os investimentos mais elevados para esses dois anos. Os dados foram obtidos pelo Noticenter a partir da pesquisa "Desempenho e Perspectivas da Indústria Catarinense", elaborado pela Fiesc com o apoio do BRDE.

Regiões

O Planalto Serrano lidera os investimentos previstos. Seu R\$ 1,7 bilhão está concentrado na cidade de Lages e destina-se à indústria de papel e papelão. O Vale do Itajaí, onde aparecem os pólos de Blumenau, Brusque, Itajaí, Timbó e Rio do Sul, projetou investimentos de R\$ 994 milhões. Desse total, os R\$ 832 milhões informados por Blumenau alcançam 83,7%.

Setores

A Região Norte, representada pelos pólos industriais de Joinville, Jaraguá e São Bento do Sul, ocupa a terceira posição no mapa dos investimentos, com R\$ 406 milhões. Dos R\$ 3,2 bilhões previstos para os anos de 2005 e 2006, R\$ 1,7 bilhão tem origem no setor de papel e papelão – 53% do total. Em segundo lugar vem o setor de alimentos e bebidas, com R\$ 805 milhões.

Sem financiamentos

Nada menos que 61% dos investimentos no próximo ano provêm de recursos próprios – esse índice foi de 51% em 2005. O segundo dado curioso é a destinação geográfica dos investimentos. Para 2006, o volume a ser investido fora do Estado é 136% maior que os valores previstos para investimentos em território catarinense.

Premiada

A Marisol foi indicada para receber o Prêmio Mérito Lojista RS 2005, na categoria moda, dentro do segmento confecção infantil. A empresa, com capacidade instalada para produzir mais de 25 milhões de peças de roupas e 3,2 milhões de pares de calçados infantis por ano, foi eleita pela Federação das Câmaras de Dirigentes e Lojistas do Rio Grande do Sul.

redacao@jornalcorreiodopovo.com.br

INDICADOR ECONÔMICO

• Cotação US\$	Compra	Venda	
Comercial	2,202	2,204	▼
Paralelo	2,370	2,470	▲
Turismo	2,160	2,290	▼
• Cotação Euro	Compra	Venda	
	2,574	2,578	▼
• CUB	R\$: 861,67 (novembro)		
• Índices	Pontos	Oscilação	
Bovespa	30.481	0,87%	▲
Dow Jones	10.670	0,15%	▼
Dasdaq	2.183	0,14%	▼
• Poupança (%)	0,7430		

LOTÉRIAS

Megasena concurso: 714 -07 - 08 - 17 35 - 39 - 53	Até o fechamento desta edição a quina não havia sido sorteada
Lotomania concurso: 568 02 - 11 - 20 - 21 - 25 - 30 - 33 36 - 47 - 50 61 - 76 - 77 - 78 81 - 82 - 85 - 93 - 94 - 95	Loteria Federal concurso: 03984 1º Premio: 73.489 2º Premio: 26.969 3º Premio: 58.592 4º Premio: 59.100 5º Premio: 06.178

TRÂNSITO

Falta de funcionários no Ciretran atrasa emissão de documentos

ELIS BINI

► Atualização de dados e transferência de veículos demoram de 15 dias a um mês

JARAGUÁ DO SUL – A falta de funcionários no Ciretran (Circunscrição Regional de Trânsito) está atrasando a emissão de documentos, principalmente quando o motorista tenta fazer a atualização de dados – mudança de cor ou alteração de combustível – ou a transferência do veículo. Apenas uma pessoa é responsável pela supervisão dos cerca de 300 documentos emitidos diariamente.

O presidente da Adevi (Associação dos Despachantes de Trânsito da Microrregião do Vale do Itapocu), Silvino Lessmann, informou que os carros novos têm prioridade porque não podem transitar sem a documentação. Nesse caso, os documentos ficam prontos em um ou dois dias. "No caso de atualização de dados e transferências, a demora para obtenção dos documentos leva de 15 dias a um mês. Por isso é preciso as pessoas se programarem com antecedência", observa Lessmann. Ele lembra ainda, que no final de

ano aumenta o número de pessoas que trocam de carro, o que deve causar um acúmulo ainda maior de serviços no Ciretran. "Nos próximos dias devemos marcar uma reunião com a delegada regional, Jurema Wulf, para discutir a falta de funcionários e de inspeção veicular em Jaraguá do Sul, que, apesar de ser o terceiro pólo industrial do estado, ainda não possui o serviço", informou Lessmann. Até hoje, os motoristas que precisam obter o certificado de segurança veicular precisam ir a Joinville ou Blumenau.

Apesar do Ciretran ser um órgão estadual, há alguns dias a Prefeitura cedeu um funcionário para ajudar no atendimento ao público. Para ajudar na agilização dos trabalhos, a Adevi fez a doação de uma impressora.

O valor das multas aplicadas aos motoristas com documentação irregular varia entre R\$ 53,20 e R\$ 574,00. Dependendo do caso, a polícia poderá apreender o veículo. O protocolo de encaminhamento da documentação não é válido como documento.

Congresso

Amanhã e sábado, cerca de mil despachantes devem participar na Scar (Sociedade Cultural Artística), do 22º Congresso

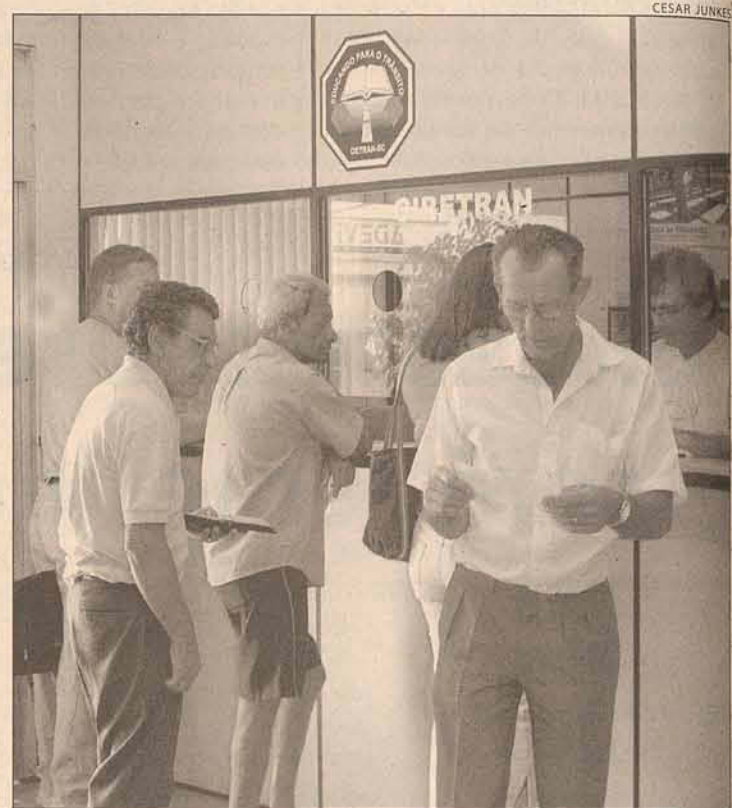

Prefeitura cedeu um funcionário para tentar resolver o problema

Estadual dos Despachantes de Trânsito de Santa Catarina. Esta é a primeira vez que Jaraguá do Sul sedia o evento, que no ano passado foi realizado em Chapecó. De acordo com Silvino Lessmann, o objetivo do encontro é a troca de experiências entre os participantes e o fortalecimento da categoria no estado. Nos dois dias de congresso,

promovido pela Adotesc (Associação dos Despachantes de Trânsito do Estado de Santa Catarina) em parceria com a Adevi, serão ministradas palestras e também haverá apresentações artísticas, coquetel, almoço de confraternização e jantar dançante. A renda obtida com a venda de bebidas será revertida para a Apae.

MOTORISTAS NÃO RESPEITAM AS FAIXAS DE SEGURANÇA

JARAGUÁ DO SUL – O artigo 214 do Código Nacional de Trânsito caracteriza como infração gravíssima o ato de não respeitar a faixa de segurança. A infração dá multa de 180 UFIRs (cerca de R\$ 200,00), e perda de sete pontos na carteira de motorista. A PM de Jaraguá do Sul já registrou 79 infrações desta natureza de janeiro a agosto deste ano. Quem multa é o policial militar e só vale casos de flagrante. Indiferentes à legislação, os motoristas não respeitam as faixas de segurança. Os pedestres, especialmente os que precisam atravessar a Avenida Waldemar Grubba, em qualquer ponto da rodovia, colocam a vida em risco. Moradores da Vila Lalau que têm filhos nas escolas próximas têm que levar e buscar as crianças, mesmo elas já tendo idade para irem sozinhas. "Não dá para confiar. Ninguém pára. Nem sei para que existem estas faixas porque ninguém respeita", afirma a dona-de-casa Valéria Redivo.

Ontem, ela esperou quase cinco minutos para atravessar a rodovia com segurança, mesmo estando na

faixa. Acompanhada do filho de Fernando, de oito anos, Valéria comenta que o problema acontece em toda a cidade. Como sempre usa a bicicleta para se locomover, o problema dele é ainda maior que o dos pedestres. "Falta ciclovias em Jaraguá do Sul. Andar na calçada é proibido e andar na rua é perigoso. Tenho medo de ser atropelada e só atravesso uma rua quando nenhum carro está passando", comenta a dona-de-casa.

A empregada doméstica Fátima Conti da Rosa, 24 anos, também teme ser atropelada. "Os carros passam em alta velocidade e não dá para confiar nas faixas de segurança. Andar de bicicleta também está ficando complicado em Jaraguá do Sul, principalmente na Waldemar Grubba e Walter Marquardt", resume Fátima.

Radar móvel

A instalação de radares móveis na Waldemar Grubba, desde a ponte de Guarimirim até o trevo da Adélia Fischer a partir da segunda-feira desta semana pode pelo menos minimizar os problemas



Pedestre é ignorada por motoristas na Waldemar Grubba

dos pedestres. A velocidade máxima permitida no trecho é de 60 km/h e o valor da multa aos infratores pode chegar a R\$ 550,00 e perda de sete pontos na carteira de habilitação.

Na segunda-feira, primeiro dia de fiscalização por radar móvel, seis motoristas foram autuados por excesso de velocidade e todos com velocidade acima de 20% do permitido. O inspetor chefe da 3ª delegacia da Polícia Federal, em

Joinville, Everson Feuser, explicou que a blitz de segunda-feira foi de apenas 10 minutos e serviu para adaptação da equipe. Segundo ele, mais de 30 veículos foram flagrados em excesso de velocidade. As blitzes não terão dia ou local pré-determinado. "A intenção é fazer com que o motorista respeite a sinalização em todos os dias da semana e em todos os horários", avisa Feuser.



VIAÇÃO CANARINHO

Uma Transportadora de Vidas.

Lazer - Turismo - Fretamento

VIAGENS NACIONAIS E INTERNACIONAIS

Ônibus Leito Turismo
Ônibus Executivo
Microônibus

Rua Roberto Ziemann, 460
Czerniewicz - Jaraguá do Sul, SC
Tel. (047) 3371-1422 - www.canarinho.com.br

MEIO AMBIENTE

Câmara debate construção nas margens dos rios

MARIA HELENA DE MORAES

Divergência entre as Leis Municipal e Federal motivou audiência pública

JARAGUÁ DO SUL - "A aplicação da Lei Federal aqui é impossível". A afirmação é do presidente da Fundação do Meio Ambiente de Jaraguá do Sul, Fernando Marcolla, ao se referir à ocupação das faixas marginais aos cursos de água, tema da audiência pública realizada ontem à noite na Câmara de Vereadores por solicitação da Adeajas (Associação de Defesa e Educação Ambiental). Em Jaraguá do Sul as construções nas margens dos rios são permitidas desde que respeitem 15 metros de recuo de cada lado, ao passo que a legislação federal exige bem mais do que isso.

De acordo com Marcolla, a Lei Federal 4.771/65, que dispõe sobre esse assunto, prevê como APP (Área de Preservação Permanente) medidas que variam de acordo com a largura do rio. Para um rio com 10 metros de largura, o recuo é de 30 metros. Nos casos de rios com largura de 10 a 50 metros, a APP deve ser de 50 metros e nas larguras de 50 a 200 metros o recuo deve ser de 100 metros. A largura do Rio Jaraguá é de 10 a 50 metros e do Itapocu, 50 a 200 metros. Em nenhum dos dois

casos a lei está sendo cumprida.

A ocupação desordenada das margens dos rios não é novidade em Jaraguá do Sul. O Código Municipal de Parcelamento do Solo é de 1994. Foi alterado em 1998 e autoriza edificações a 15 metros dos cursos de água, contrariando a legislação federal e a diretoria da Adeajas, que pretende reverter a situação fazendo pressão junto a classe política. "Não podemos ficar calados diante da agressão ao meio-ambiente. Não se respeita a lei em nome da especulação financeira", revida Müller, que tem feito denúncias frequentes. "O Hotel Saint Sebastian, bem no centro da cidade, foi construído às margens do rio com autorização da Prefeitura", exemplifica.

Ainda de acordo com Marcolla, 48% do município poderia ser considerada área de preservação permanente se a legislação federal fosse seguida à risca. "Não queremos burlar a lei, mas viabilizar a implantação de uma lei que permita o crescimento", argumenta o presidente da Fundação de Meio Ambiente. Segundo ele, a legislação federal foi feita com base em locais com outras características geográficas, com bacias hidrográficas mais volumosas.

O proprietário de um prédio de apartamentos localizado na Marechal Deodoro, bem próximo da margem do Rio Jaraguá, Arnoldo Keiser, 52 anos, é da opinião de que

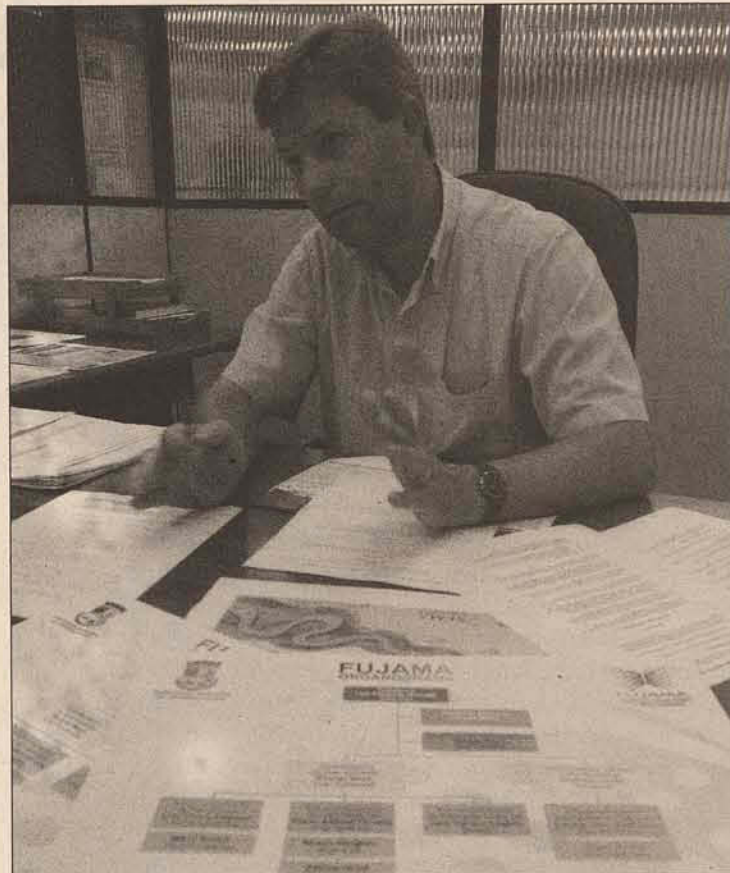

Marcolla disse que aplicação da Lei Federal é impossível

a lei deveria valer para todos "mas a gente sabe que não é isso que acontece". Ele construiu o prédio em 1978, com autorização da administração municipal da época. "Agora, não me arrisco a mexer em nada porque a lei mudou e sei que devo respeitá-la", resume.

Representantes da promotoria pública, Ibama e Fatma não compareceram ao debate.

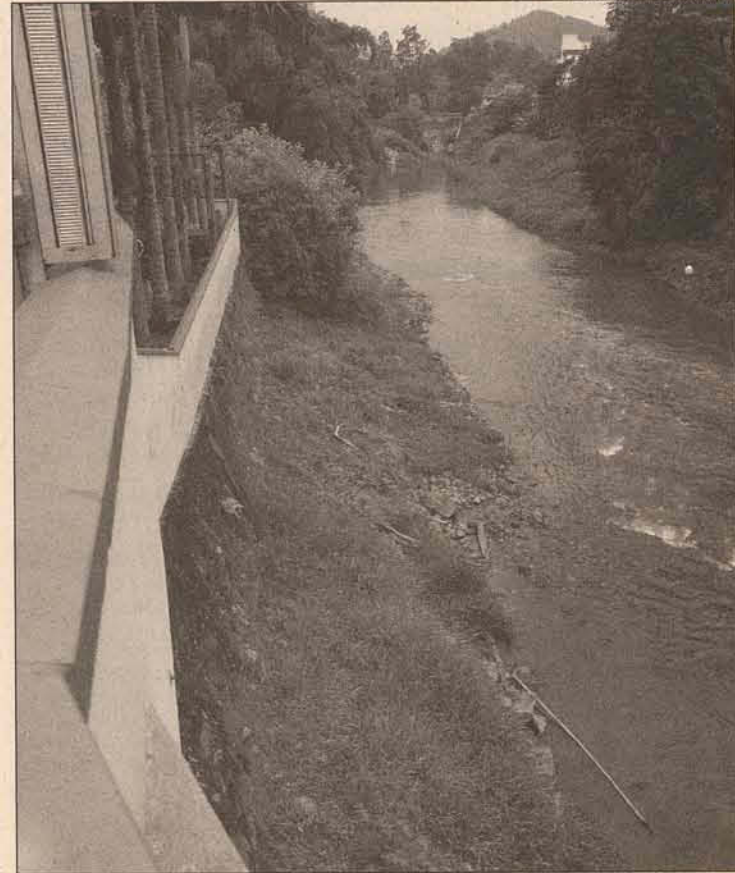

Casa fica a menos de cinco metros da margem do Rio Jaraguá



Serviço de Telefonia Fixa - Metas de Universalização

A Brasil Telecom S.A. - Filial Santa Catarina, Concessionária do Serviço de Telefonia Fixa, no Estado de Santa Catarina, torna público, para os devidos fins, que estará cumprindo em 31.12.2005 todas as obrigações de universalização previstas para o ano de 2005 e listadas abaixo, de acordo com o seu Contrato de Concessão e o Plano Geral de Metas de Universalização - PGMU (Decreto n.º 2.592, de 15.05.1998), conforme segue:

A) METAS DE ACESSOS INDIVIDUAIS - LINHAS TELEFÔNICAS

Meta: A Brasil Telecom S.A. - Filial Santa Catarina deve implantar o Serviço de Telefonia Fixa com linhas individuais, em todas as localidades com mais de 300 habitantes. (Art. 4º, Inc II, alínea c)

Meta: Em localidades atendidas com linhas individuais, a Brasil Telecom S.A. - Filial Santa Catarina deve atender às solicitações de habilitação de linha telefônica no prazo máximo de uma semana. (Art. 4º, Inc III, alínea d)

Meta: Em localidades atendidas com linhas individuais, a Brasil Telecom S.A. - Filial Santa Catarina deve dar prioridade e atender no prazo máximo de uma semana solicitações de habilitação de linha telefônica para os Estabelecimentos de Ensino Regular e Instituições de Saúde. (Art. 5º, Inc I e § Único)

Meta: Em localidades atendidas com linhas individuais, a Brasil Telecom S.A. - Filial Santa Catarina deve tornar possível a utilização gratuita do Serviço de Telefonia Fixa para comunicação com serviços de emergência existentes para a localidade. (Art. 5º, Inc II)

Meta: Em localidades atendidas com linhas individuais, a Brasil Telecom S.A. - Filial Santa Catarina deve tornar disponível e atender no prazo máximo de uma semana solicitações de habilitação de linha telefônica para os Estabelecimentos de Ensino Regular e Instituições de Saúde, para comunicação com redes de computadores, mediante utilização do próprio Serviço de Telefonia Fixa ou da rede que lhe dá suporte. (Art. 5º, Inc III e § Único)

Meta: Em localidades atendidas com linhas individuais, a Brasil Telecom S.A. - Filial Santa Catarina deve assegurar condições de acesso ao Serviço de Telefonia Fixa para os deficientes auditivos e da fala, que disponham da aparelhagem apropriada, mantendo disponível centro de atendimento para intermediação da comunicação. (Art. 6º, Inc I)

Meta: Em localidades atendidas com linhas individuais, a Brasil Telecom S.A. - Filial Santa Catarina deve assegurar condições de acesso ao Serviço de Telefonia Fixa para os deficientes auditivos e da fala, que disponham da aparelhagem apropriada, atendendo no prazo máximo de uma semana as solicitações de habilitação de linha telefônica. (Art. 6º, Inc II)

B) METAS DE ACESSOS COLETIVOS - TELEFONES PÚBLICOS

Meta: A Brasil Telecom S.A. - Filial Santa Catarina deve ofertar 28.400 Telefones Públicos no conjunto das localidades atendidas com linhas individuais. (Art. 7º, Inc I)

Meta: Em localidades atendidas com linhas individuais, a Brasil Telecom S.A. - Filial Santa Catarina deve ativar Telefones Públicos na quantidade que corresponda a uma relação igual ou superior a 7,5 Telefones Públicos por grupo de 1000 habitantes. (Art. 7º, Inc II, alínea a)

Meta: Em localidades atendidas com linhas individuais, a Brasil Telecom S.A. - Filial Santa Catarina deve ativar pelo menos 3 Telefones Públicos por grupo de um mil habitantes. (Art. 7º, § Único)

Meta: Em localidades atendidas com linhas individuais, a Brasil Telecom S.A. - Filial Santa Catarina deve assegurar em qualquer ponto dentro dos limites da localidade a disponibilidade de acesso a Telefones Públicos instalados à distância máxima de 300 metros entre si, "em linha reta". (Art. 8º, Inc III)

Meta: Em localidades atendidas com linhas individuais, do total de Telefones Públicos em serviço, no mínimo 50% deverão estar em locais acessíveis ao público 24 horas por dia, com capacidade de originar e receber chamadas locais e interurbanas, sendo que, pelo menos metade destes deverão ter capacidade também de originar e receber chamadas internacionais. (Art. 8º, § Único)

Meta: Em localidades atendidas com Serviço de Telefonia Fixa, a Brasil Telecom S.A. - Filial Santa Catarina deve atender, no prazo máximo de uma semana, às solicitações de ativação de Telefones Públicos para os Estabelecimentos de Ensino Regular e Instituições de Saúde, de acordo com os critérios estabelecidos na regulamentação. (Art. 9º, § Único)

Meta: Em localidades atendidas com Serviço de Telefonia Fixa, a Brasil Telecom S.A. - Filial Santa Catarina deve assegurar que pelo menos 2% dos Telefones Públicos sejam adaptados para uso por deficientes auditivos e da fala e para os que utilizam cadeira de rodas, mediante solicitação dos interessados, observados os critérios estabelecidos na regulamentação, inclusive quanto a sua localização e destinação, no prazo máximo de uma semana. (Art. 10, § Único)

Meta: Em localidades com Serviço de Telefonia Fixa, atendidas apenas com Telefones Públicos, a Brasil Telecom S.A. - Filial Santa Catarina deve dispor de pelo menos um Telefone Público, instalado em local acessível 24 horas por dia, com capacidade de originar e receber chamadas interurbanas e internacionais. (Art. 11)

Meta: A Brasil Telecom S.A. - Filial Santa Catarina deverá instalar pelo menos um Telefone Público, em local acessível ao público 24 horas por dia, com capacidade de originar e receber chamadas interurbanas e internacionais nas localidades com mais de 100 habitantes ainda não atendidas com Serviço de Telefonia Fixa, desde que estejam situadas em "linha reta" (distância geodésica) igual ou inferior a 30 quilômetros de outra localidade atendida com linhas individuais. (Art. 12, Inc IV, § 1º)

Este comunicado presta esclarecimentos à população sobre o cumprimento das Obrigações de Universalização, nos termos do art. 10 da Resolução n.º 280, de 15 de outubro de 2001, da ANATEL, e informa o número para contato com nossa Central de Atendimento, bem como, o endereço para recebimento de informações, solicitações e manifestações.

Os textos do Decreto n.º 2.592/98 e da Resolução n.º 280/01 encontram-se disponíveis no site da ANATEL - www.anatel.gov.br

Brasil Telecom S.A.
A/C Gerência de Cumprimento de Metas
SIA SUL ASP, Lote D,
71215-000 - Brasília - DF

Central de Atendimento
0800 64 14 080
de Segunda a Sexta
das 9h às 18h

Brasil Telecom



ESTADO DE SANTA CATARINA Prefeitura Municipal de Jaraguá do Sul

EDITAL TOMADA DE PREÇOS Nº 129/2005 SECRETARIA DE EDUCAÇÃO / FUNDEF TIPO MENOR PREÇO POR ITEM

OBJETO: Contratação de serviços de engenharia para material, com fornecimento de materiais e mão de obra, em conformidade com os Projetos Básicos, Memoriais Descritivos, Quantitativos de Materiais e Minuta de Contrato, nas seguintes unidades escolares:

ITEM	Nome da EMEF	Descrição	Endereço
1	ANNA TÖWE NAGEL	Reforma e Adequação dos sanitários e área de recreação de 215,28m².	Rua Marcos E. Verbinenn, 320 - bairro: Água Verde
2	JONAS ALVES DE SOUZA	Reforma e pintura de 8,75m²	Rua 59 - Irmão Leandro - bairro: Tifa Martins

REGIMENTO: Lei Federal 8.666/93 e demais alterações posteriores.

PRAZO e LOCAL PARA ENTREGA dos ENVELOPES: até as 11:00 horas do dia 06 de dezembro de 2005, no Serviço de Protocolo desta Prefeitura.

ABERTURA dos ENVELOPES: 13:30 horas do dia 06/12/2005 na sala de reuniões da Coordenadoria de Licitações e Contratos.

DATAS e HORÁRIO PARA VISITA TÉCNICA: 24/11/2005 - 13:30 horas; 28/11/2005 - 13:30 horas e 30/11/2005 - 13:30 horas.

RETIRADA DO EDITAL E ANEXOS: 1) O edital estará disponível na Internet no endereço www.jaraguadosul.sc.gov.br sem qualquer custo, ou; 2) O edital e anexos (cópias) e projetos poderão ser retirados na Coordenadoria de Licitações e Contratos da Prefeitura Municipal de Jaraguá do Sul, telefone (47) 3372-8195, no seguinte endereço: Rua Walter Marquardt nº 1.111 - Barra do Rio Molha - Jaraguá do Sul - SC, mediante pagamento de taxa de R\$ 30,00 (trinta reais).

ORÇAMENTO GLOBAL DAS OBRAS: R\$ 161.276,08 (cento e setenta e um mil, duzentos e setenta e seis reais e oito centavos).

INFORMAÇÕES: Dúvidas e esclarecimentos poderão ser obtidos por escrito no endereço acima ou pelo Fax (0**) (47) 3370-7253, ou ainda pelos e-mail's contratos@jaraguadosul.com.br ou rose.compras@jaraguadosul.com.br

Jaraguá do Sul (SC), 16 de novembro de 2005.

MOACIR ANTÔNIO BERTOLDI
Prefeito Municipal

INFORMATIVO ACIJS APEVI

Encontro debate Responsabilidade Corporativa

O SESI Consultoria em Responsabilidade Corporativa organiza encontro entre empresas de Jaraguá do Sul e região, com o objetivo de debater a Responsabilidade Corporativa e as práticas de gestão alinhadas ao desenvolvimento sustentável. Em parceria com o Núcleo de Responsabilidade Social da ACIJS e APEVI, o evento acontece no dia 21 de novembro (segunda-feira), às 16 horas, no Centro Empresarial de Jaraguá do Sul - CEJAS. Roseli Cappudi, gerente da Unidade Operacional do Sesi de Jaraguá do Sul, explica que o Encontro de Idéias Jaraguá é aberto a empresários e profissionais identificados com a responsabilidade corporativa, para o compartilhamento de suas experiências. A atividade contará com a presença de Sérgio Mesquita, consultor do SESI. Mais informações podem ser obtidas pelo telefone (47) 3372-9400.

2ª série do Marista realiza viagem de estudos

No início de novembro os alunos da segunda série do Colégio Marista São Luís, acompanhados pela professora, coordenadora e estagiários realizaram uma importante viagem de estudos à cidade de São Francisco do Sul.

A viagem teve como objetivos verificar *in-loco* os conteúdos estudados em sala de aula e oportunizar momentos de integração e vivência do grupo.

Durante este dia de estudos e visitas puderam conhecer o Centro Histórico, o Museu Nacional do Mar, o Sambaqui e o Forte Marechal Luz, entre outros.

A visita ao Centro Histórico foi realizada com o Trenzinho Francisquinha, onde os alunos puderam visualizar e conhecer construções tombadas pelo patrimônio histórico: um resgate da história do Brasil, em um cenário de rara beleza. Nesta etapa do roteiro os alunos ficaram encantados com as cariocas que é a denominação indígena para as "Bicas d'Água" que abasteciam a antiga vila.

No Museu Nacional do Mar que é o único do gênero na América do Sul, inteiramente dedicado à pesquisa de acervos, incrementando, valorizando e divulgando a cultura ligada ao mar os vários tipos de barcos chamaram a atenção.

E por fim no Forte Marechal Luz, os alunos trilham por uma estrada de barro, que dá acesso ao Morro João Dias, onde em seu topo, encontra-se uma bateria de artilharia de costa, composta de 04 canhões, que possibilitariam a defesa da costa. Esta etapa da viagem foi marcada pelas brincadeiras. Foi um momento de descontração e integração onde o aprendizado maior se deu na integração do grupo, nas conversas e trocas de experiências.



MARISTA

Falecimentos

Faleceu às 17:00h do dia 15/11, o senhor Geraldo Vogel, com idade de 57 anos. O velório foi realizado em sua residência e o sepultamento no cemitério do Centro.

Faleceu às 11:00h do dia 15/11, a senhora Ildegard Kriser, com idade de 67 anos. O velório foi realizado na Igreja Evangélica Luterana Alberto Scheneider e o sepultamento no cemitério da Barra do Rio Cerro I.

Faleceu às 08:45h do dia 15/11, o senhor Elias Machado, com idade de 68 anos. O velório foi realizado na Capela Mortuária de Guarumirim e o sepultamento no cemitério de Guarumirim.

Faleceu às 17:00h do dia 14/11, o senhor Jorge Luiz de Borba, com idade de 38 anos. O velório foi realizado na Comunidade São Francisco de Assis e o sepultamento no cemitério de Schroeder I.



INFORMATIVO CÂMARA DE VEREADORES DE GUARAMIRIM

Atuação dos Vereadores de Guarumirim nas últimas sessões.

João Diniz Vick - Encaminhou pedido à Secretária da Saúde para que reveja o atendimento prestado pelo Clínico Geral no Posto de Saúde do Bairro Guamiranga. "Esse profissional atende uma vez por semana, e por duas semanas consecutivas deixou de atender. Solicitamos que seja revisado isso para que, se for possível, ele atenda duas vezes por semana".

Marcos Mannes - O Presidente da Câmara apresentou indicação solicitando ao executivo a implantação de três lombadas ao longo da Rua Ezídio R. de Freitas, na Vila Freitas. "A Associação de Moradores me entregou um abaixo assinado com mais de 100 assinaturas solicitando estas lombadas, os moradores estão preocupados com a segurança".

Maria Lucia da Silva Richard - Apresentou projeto de lei que institui a educação para o trânsito nas Escolas da Rede Municipal. "Tudo o que queremos fazer e devemos fazer é através da educação. Se trabalharmos bem esta questão com certeza os alunos sairão mais preparados e mais conscientes do cuidado que se deve ter com relação ao trânsito".

Osni Bylaardt - Solicita ao setor de obras do município que efetue a implantação de tubulação para esgoto na BR 280 defronte a propriedade do Sr. Ademir Lichinski. "Tem uma vertente de água neste local. A água acumula do lado direito da pista e dificulta a passagem das pessoas. Com alguns tubos a administração poderá resolver o problema".

Evaldo João Junkes (Pupo) - Está encaminhando uma reunião entre os vereadores e os gerentes de bancos para solucionar o problema das filas. "Estive numa agência e vi pessoas tendo que esperar quase uma hora na fila. Isso não é mais admissível. Vamos conversar com os gerentes, e fazer com que cumpram a lei de atender no tempo determinado".

Adilson André Araújo (Ada) - Está solicitando a contratação dos agentes comunitários para que o município possa dar sequência ao Programa de Saúde da Família. "Os agentes já passaram por testes e entrevistas deveriam ter sido contratados no dia 01 de Novembro e isso não ocorreu. Nós entendemos que o PSF é muito importante e que deveria receber uma atenção especial".

Alcivaldo Pereira Germann - Apresentou projeto que autoriza o Executivo a adquirir Livros e Publicações de autores com residência comprovada em Guarumirim. "O projeto vai valorizar os escritores locais e desenvolver um acervo cultural e uma história para o nosso município. Um povo que não preserva sua história, é um povo sem cultura".

Luiz Antônio Chiodini - O líder do Governo elogia o trabalho da Câmara nesta legislatura e, principalmente, a atuação dos colegas vereadores. "A postura desta casa está voltada somente para o povo. Os acertos não são feitos nem antes e nem depois das sessões, mas sim, depois de muito debate em plenário. Tenho muita honra de ser vereador em Guarumirim".

Jorge Feldmann - Está solicitando ao Prefeito Municipal que altere o horário de atendimento dos Psicólogos que atendem pelo município, passando de 20 para 40 horas semanais. "O pedido é da própria Secretaria de Educação e Cultura, e precisamos dar uma atenção especial a este setor. Acredito que aumentando o número de horas estaremos atendendo a demanda".

FIQUE LIGADO! www.cmg.sc.gov.br

Acompanhe de segunda a sábado em cinco edições diárias na FM 105,7 o "Programa Rádio Câmara" com a participação dos Vereadores de Guarumirim.

Região registrou três mortes por afogamento em um mês

PERIGO

ELIS BINI

Bombeiros de GM fizeram levantamento de áreas de risco nos rios do município

GUARAMIRIM - A temporada de verão está apenas começando e três pessoas já morreram afogadas em rios da região. O caso mais recente é o de Roberto Natal Brás de Oliveira, 25 anos, que se afogou na tarde da última terça-feira, por volta de 17h30, quando nadava com amigos no Rio Itapocuzinho, em Guarumirim. Os bombeiros de Jaraguá do Sul ajudaram a fazer o resgate da vítima e procuraram por três horas até que o corpo fosse localizado.

Roberto de Oliveira era natural de Irineópolis e estava morando na Rua Germano Friedemann, no Bairro Nova Esperança, em

Guaramirim, há cerca de três meses. Parte da família reside em Florianópolis. Na residência do casal em Guarumirim ninguém foi encontrado. De acordo com informações do comandante, Nelson Gonçalves de Oliveira, Roberto era casado, tinha um filho e sua esposa está grávida.

Os bombeiros de Guarumirim fizeram um levantamento das áreas de risco nos rios Itapocu, Itapocuzinho e Piraf e foram localizados oito pontos críticos, onde serão colocadas placas de advertência para os banhistas. "Existe um desnível grande no fundo desses rios. Algumas partes são rasas e outras têm grande profundidade. É preciso conhecer muito bem o rio, mesmo que a pessoa saiba nadar bem", avverte o comandante Oliveira. Os bombeiros também alertam quanto às tempestades de verão, chuvas repentinas que elevam o nível das águas rapidamente.



No último final de semana, Ronaldo Chaves morreu no Rio Itapocu.

Outras mortes

No último final de semana, Ronaldo Chaves do Nascimento, 28 anos, morreu afogado quando pescava, no rio e o cunhado, no Rio Itapocu, no Bairro Nereu Ramos, em Jaraguá do Sul. Ele era casado e deixou a esposa e um filho de apenas

10 meses. Há cerca de um mês, o menino Jeisson Cikoski, 13 anos, que era filho único, morreu ao se afogar no Rio Piraf, em Guarumirim, onde tinha ido nadar com amigos, sem o conhecimento dos pais. Segundo informou o comandante Oliveira, no verão passado foram registradas cinco mortes por afogamento na região.

Número de mortes no trânsito é o maior dos últimos quatro anos

DA REDAÇÃO - O número de mortes, nas estradas federais de Santa Catarina no último feriadão da Proclamação da República, quando 15 pessoas morreram, foi o maior dos últimos quatro anos, segundo relatório da Polícia Rodoviária Federal. De acordo com a PRF, foram nove mortes em 2004; em 2003, 10; e em 2002, nove.

Das 15 mortes, quatro ocorreram no trecho não duplicado da BR-101 e três no trecho duplicado.

Na BR-470, no Vale do Itajaí, a PRF registrou quatro mortes; na BR-280, no Planalto Norte, outras três; e na BR-116, no Planalto Norte, uma.

Além do número de mortes, também aumentou neste ano a quantidade de acidentes e de feridos, 204 e 161, respectivamente. Em 2004, foram 172 acidentes e 114 feridos. Em 2003, 174 acidentes e 142 feridos. E em 2002, 170 acidentes e 130 feridos.

As quatro últimas mortes

registradas pela PRF ocorreram na noite de terça-feira.

Simone Peters, de 22 anos, morreu por volta das 22h no quilômetro 5 da BR-116, após choque lateral entre a moto da qual era carona, uma Honda CG 125 de Rio Negro (PR), placas ACC-8035, e o Fiat Uno de Mafra, placas DGP-0604. As outras três foram no trecho Norte da BR-101, com a queda de três carros no Rio Itajaí-Açu.

No último sábado, um acidente

envolvendo três carros e uma moto resultou na morte de três pessoas na BR 280, próximo ao Bairro Nereu Ramos em Jaraguá do Sul. Outras quatro pessoas ficaram feridas. Moradores do bairro, já estão se organizando e vão cobrar do poder público uma resposta rápida no combate aos acidentes. Também no sábado um morador de Guarumirim morreu num acidente de trânsito na BR470, em Pouso Redondo.

CORREIO TV

redacao@jornalcorreiodopovo.com.br

Preocupação

A cúpula da Record não vê com bons olhos a queda da audiência aos sábados com a saída de Raul Gil. Enquanto Raul registrava média de dez pontos das 15h às 18h45, Márcio Garcia deu seis na primeira semana e quatro na segunda. Ainda é cedo para tomar providências, mas o sinal é de alerta.

Em família

O namoro de helena Rinaldi com o trompetista Max Sette está ficando sério. A atriz fez questão de se apresentar para dona Laura, mãe dele.

Musical

Marlene Mattos acertou com Sérgio Reis que vai formatar e dirigir o novo programa sertanejo dele.

Justiça

A Globo enfrenta problemas para reprisar "Porto dos Milagres", considerada pelo Ministério da Justiça imprópria para o período da tarde. Como já fez com outras novelas que reprisa no "Vale a Pena Ver de Novo", a Globo reeditará capítulos de "Porto dos Milagres" para a trama se adequar ao horário.

Sem roupa

Maria Paula está malhando sem parar para estar com tudo em cima no novo longa-metragem do "Casseta & Planeta", que será rodado em janeiro. A morena vai interpretar uma stripper.

Véu e grinalda

Danielle Winitz está envolvida com os preparativos de seu casamento com Cássio Reis. Em meio a muitas dúvidas (como será o bolo? quem fará o vestido?) uma certeza: Carolina Ferraz será sua madrinha.

Mudanças

Rita Lee e Roberto de Carvalho vão aproveitar o final desta temporada de "Madame Lee" - o programa que os dois apresentam juntos no GNT - para uma reformulação geral na atração. A própria Rita não está nada contente com o formato atual. Mas andou jurando aos amigos que vai colocar "Madame Lee" nos eixos, custe o que custar. Vamos aguardar as novidades em março, quando começa a segunda temporada do programa.

Brasileiro

Começa a corrida de Fernando Meirelles em busca de prêmios para seu "O Jardineiro Fiel". O filme, que tem Ralph Fiennes e Rachel Weisz no elenco, concorre na premiação da Academia Européia de Cinema e o longa do brasileiro entra na categoria melhor filme não-europeu. O resultado sai dia 3 de dezembro, em Berlim. Agora é torcer.

Mais magra

Quem encontrou Ana Paula Arósio em Santa Catarina, onde estão sendo realizadas as filmagens do longa-metragem "Garibaldi in América", diz que a atriz caiu como uma luva em seu novo visual, mais esbelto e elegante. Ana Paula Arósio está mais magra devido ao seu papel no cinema, comenta-se que ela eliminou em torno de sete quilos no total. A única coisa que os fãs da atriz não aprovaram foram as lentes de contato castanhas que ela usa para interpretar a protagonista Anita Garibaldi, pois muitos acham que a beleza da atriz está em seus lindos olhos azuis. Será que com a finalização das filmagens a atriz vai continuar de dieta para manter o visual?



BASQUETE

Mirim feminino busca a vaga para a final do Catarinense

JULIMAR PIVATTO

Meninas estão na liderança da chave com três vitórias em três jogos

JARAGUÁ DO SUL – Depois de começar de forma arrasadora no primeiro quadrangular do Estadual de Basquete Mirim, a equipe Ajab/Jaraguá feminina busca hoje e amanhã confirmar a vaga na final e, de quebra, trazer a decisão para Jaraguá. Mas para isso é preciso vencer os três jogos que acontecem hoje e amanhã no Ginásio Artur Müller. Hoje, às 18h30, as meninas enfrentam o Salesiano/Itajaí e amanhã tem pela frente o Geração/Floripa, às 11h, e a Adiee/Floripa às 17h.

Na 1ª fase, foi um show de basquete das jaraguenses: 31x13 contra Adiee, 73x6 contra Itajaí e 76x9 em cima do Geração. “Não acho que desta vez será tão fácil. Agora as adversárias vêm com mais tempo de treinamento, pois na primeira fase os times recém haviam sido montados”, disse a técnica Vivian Campos. Para ela, o adversário mais difícil é a Adiee. “Temos condições de trazer estas finais para Jaraguá do Sul e é este o



Vivian Campos orienta as jogadoras para levar a equipe a mais uma final do estadual

nosso objetivo”, comentou ainda a treinadora.

O time mirim (até 13 anos) é dividido entre meninas que vêm dos pólos de excelência e outra que já conquistaram o título estadual no infantil. São duas equipes campeãs juntas, pois como no ano passado não teve estadual

mirim, a base deste time foi o que ficou campeão catarinense na categoria mini. Sobre o sucesso do basquete de base de Jaraguá do Sul, Vivian diz ter a resposta. “Temos aqui uma maior quantidade de crianças praticando o esporte e a organização também é muito boa”.

As atletas que fazem parte da equipe são: Manuella Tavares, Mayara Uller, Janaine Brotzke, Bárbara Rodrigues, Laís Freiburger, Leila Freiburger, Gabriela Piccinini, Bruna Stein, Amanda Reinert, Patrícia Marciano, Amanda Lopes, Lílian Schwertz, Paula Bruch, Aline Chiodini e Ellis Madalena.

Atlético fica perto da final da Segundona

JARAGUÁ DO SUL – O Atlético Encoc venceu em casa o Rio Molha, no feriado de terça-feira, e está bem perto da vaga para a final do Campeonato Amador da 2ª Divisão. O placar de 3x0 deixou o time do Bairro Estrada Nova com dez pontos, contra cinco do Rio Cerro, que venceu o Guarani por 3x2. Só restam mais duas rodadas e o Atlético precisa apenas de um ponto para se confirmar na final.

O Atlético construiu o placar com gols de Rafael (20 minutos do primeiro tempo e 40 do segundo) e Jeferson (23 do segundo). Já o Rio Cerro abriu 3x0 no primeiro tempo, com gols de Rafael, Silvano e Marcelo. Na etapa final, o Guarani partiu para cima, marcando duas vezes com Ditmar e Carlos e pressionou até o fim do jogo.

Nos aspirantes, o jogo entre Rio Cerro e Guarani foi interrompido

aos 18 minutos do primeiro tempo por falta de segurança no Estádio. A súmula foi encaminhada à procuradoria que pode remarcar a partida ou dar por encerrado o jogo com o placar de 0x0. No outro jogo da categoria, o Garibaldi

perdeu para a Ponte Preta por 3x1. No único jogo válido pela Primeira Divisão, o Caramuru perdeu para o Caxias nas duas categorias: 1x0 nos aspirantes e 2x1 nos titulares. A partida foi apenas para cumprir tabela.

CLASSIFICAÇÃO

1ª Divisão – Principal

1º Vitória	28
2º Botafogo	23
3º Flamengo	22
4º Cruz de Malta	21
5º João Pessoa	19
6º Caxias	19
7º Caramuru	8
8º Tupy	5

1ª Divisão – Aspirantes

1º Botafogo	27
2º Tupy	25
3º Caxias	25
4º João Pessoa	24
5º Vitória	14
6º Cruz de Malta	14
7º Flamengo	13
8º Caramuru	8

2ª Divisão – Principal

1º Atlético	10
2º Rio Cerro	5
3º Rio Molha	4
4º Guarani	2

2ª Divisão – Aspirantes

1º Guarani	9
2º Ponte Preta	7
3º Garibaldi	2
4º Rio Cerro	1

CAMPEÃO ESTADUAL

O jaraguense Valcionir Betti conquistou, no sábado, o Campeonato Estadual de Levantamento de Peso Básico, na modalidade terra. O atleta tem 87 quilos e ergueu 235 quilos. A competição aconteceu no Shopping Neumarkt em Blumenau. Betti, que compete na categoria 82,5 a 90 quilos, pratica o esporte há cinco anos, mas está há pouco tempo treinando para competições. Ele treina na Academia Chips, onde se preparou durante o ano todo exclusivamente para esta competição. O atleta apenas fazia musculação na academia quando, um dia, resolveu erguer um peso e foi incentivado a participar de competições. O segredo do halterofilismo é ter força nas mãos e nas costas. Betti compete com o apoio da Farmácia da Ilha.

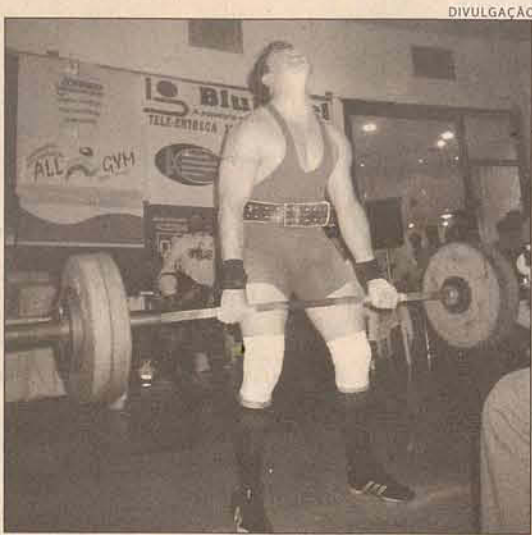

DIVULGAÇÃO

LINHA DE FUNDO

JULIMAR PIVATTO

Só na sexta-feira

O diretor de futebol do Juventus, Alcir Pradi, disse que a partir desta sexta-feira é que poderão ser divulgados os primeiros nomes de jogadores para 2006. Enquanto isso, a diretoria se reúne hoje à noite para definir o nome de um novo presidente. Pradi não adiantou nomes, mas disse que é “alguém do meio”. Depois disso, começam as avaliações sobre quanto poderá se gastar, pois até agora o clube não tem uma resposta de ajuda da Prefeitura nem da iniciativa privada. O que é certo é que a política de pés no chão continua. Não gastar mais do que se tem de receita. Os jogadores que estavam com o clube em 2005 já foram liberados, mas existe a possibilidade de alguns deles estarem de volta no ano que vem.

Juniiores

O Camboriense conquistou o bicampeonato estadual de Juniores das Séries A2/B1. Depois de ter batido o Cidade Azul em casa por 2x0, o time do litoral foi até Tubarão e aplicou uma goleada de 5x1 para cima do time da casa, confirmando o título. O Cidade Azul até saiu na frente no início do primeiro tempo, mas o Camboriense impôs seu ritmo, principalmente no segundo tempo, conseguindo a virada.

Lançamento

Será na próxima segunda-feira o lançamento do site oficial do craque Falcão. A festa acontecerá em São Paulo e contará com a participação de vários jogadores de campo e das quadras. O site vem sendo desenvolvido por um amigo particular do jogador, que trabalha na assessoria do São Paulo Futebol Clube. O camisa 12 disponibilizará fotos, vídeos e até uma loja virtual de artigos da marca Falcão Sports. O endereço é www.falcao12.com.br.

Enquanto isso...

A diretoria do tricolor ainda não divulgou, mas já está no site do futebolsul.com que o atacante Sabiá já é do Juventus. O jogador defendeu, neste ano, o Guarani na Série A1 e estava no Metropolitano na Série A2. Além destes times, Sabiá tem passagem pelo Caxias de Joinville (2004) e pelo São Bento (2003). Tem faro de artilheiro.

Tem também...

O mesmo site publicou que o agente Fifa, Sandro Glatz, prestará seus serviços ao Grêmio Esportivo Juventus. Ele, que trabalhou com o Metropolitano de Blumenau, já confirmou outro nome para defender o tricolor no ano que vem: o ala direito Alex Alberto, que defendeu o time blumenauense por três temporadas. julimar@terra.com.br

Governo investe no JASC através do Fundesporte.

Com o Fundesporte, Governo garante a realização do JASC, importante evento do esporte catarinense

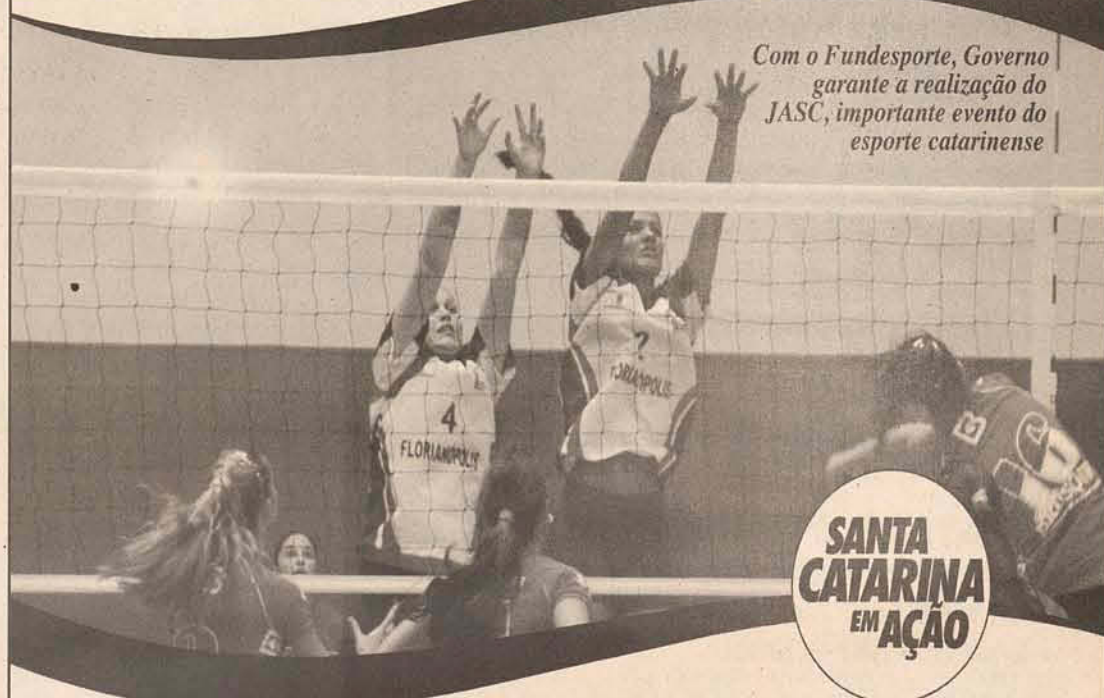

SANTA CATARINA EM AÇÃO

Através do Fundesporte, mais investimentos do Governo vêm merecendo destaque. Além de ampliações e reformas em ginásios, o esporte catarinense tem contado com a realização de vários eventos, como o Campeonato de Surfe WCT. E mais uma edição dos Jogos Abertos de Santa Catarina foi garantida pelo Governo, com um investimento de R\$ 1,5 milhão. Importante ação no setor, o JASC é um evento que já se consolidou como referência na área desportiva estadual. É o Governo impulsionando o esporte em Santa Catarina.

Secretaria de Estado da Cultura, Turismo e Esporte



colcci
APRESENTA



HYPNO7ANOS

- + Jaraguá do Sul
- + maringá
- + porto alegre

26.NOV.SABÁDO



LINE-UP:

Pista 01

- + Denise Konzen
- + Haris (Laus Rec. - UK)
- + Paco Osuna - Espanha
- + SPITFIRE - Argentina

Pista 02

- + Teclas (Res. Pacha) - Arg.
- + Denise Konzen

INGRESSOS ANTECIPADOS: FEMININO: R\$ 10,00 - MASCULINO: R\$ 15,00
Os ingressos poderão sofrer alterações no preço sem aviso prévio.
• LOCAL: COMBAT - Walter Marquadt, 1400 - Jaraguá do Sul
Reservas: (47) 8806-8899 - Início: 23h00
• Jaraguá do Sul: Colcci (Rua Reinoldo Rau, 144) ((47) 3275-1070)
Delta Cell Claro (Shop. Breithaupt)
Mime Matriz (Rua Walter Marquardt)
• Joinville: Colcci (Shop. Mueller) ((47) 3451-8050)
• Guararimirim: Posto Maluco
• B. Camboriú: Colcci (Rua 1500) ((47) 3264-7203)
• Blumenau: Colcci (Shop. Neumarkt) ((47) 3326-7447)
• Brusque: Colcci (Shop. Gracher) ((47) 3351-2668)
• Itajaí: Colcci (Shop. Itajaí) ((47) 3349-2237)
• Curitiba: Colcci (Shop. Estação) ((41) 3026-3944)
• Fpolis.: Colcci (Shop. Beiramar) ((48) 3324-0291)
NÃO USE DROGAS - BEBA COM MODERAÇÃO.

PATROCÍNIO:

colcci

APOIO:

93.1

CORREIO DO POVO

NOSSA

HOTEL OFICIAL:

Saint Sebastian

RESERVAS

(47) 3274-2368



Câmara Municipal de Jaraguá do Sul



RESUMO SEMANAL

Audiência pública debate horário do comércio

Foi realizada no plenário da Câmara Municipal de Jaraguá do Sul, audiência pública para esclarecer o posicionamento dos envolvidos na questão do horário de funcionamento do comércio no município. O projeto de lei número 77/2005 de autoria do presidente do Legislativo, Ronaldo Raulino (PL) e do suplente Ruy Lessmann (PDT), à época vereador, institui que a questão passará ser negociada entre os sindicatos envolvidos. Atualmente está em vigor a lei municipal número 2337 de 1997, que limita o funcionamento dos estabelecimentos comerciais, nos domingos e feriados, em até 13 datas por ano. Para o presidente do sindicato patronal, Bruno Breithaupt "são os consumidores que ditam o horário do comércio". Segundo Breithaupt restringir o horário significa limitar os investimentos em novos negócios, menos empregos e impostos para o município. A presidente do sindicato dos trabalhadores no comércio de Jaraguá do Sul, Ana Roeder, citou dados estatísticos das pessoas que saíram do comércio nos últimos anos. "Queremos mais humanização para os comerciários. Todos tem família e vida própria. Quem trabalha atrás do balcão tem família. Não queremos o atraso de Jaraguá do Sul e sim os direitos dos comerciários assegurados. Em datas festivas não podemos ficar com a família. Dê aos trabalhadores o direito de decidir" destacou. Ambos defenderam durante 10 minutos seus posicionamentos na tribuna da Câmara e cinco representantes de cada parte falaram por cinco minutos. O presidente Ronaldo Raulino pediu que o debate fosse acolhido democraticamente pelas partes envolvidas para que os vereadores decidissem o melhor para o município. Foi aberto espaço para os vereadores se manifestarem. O vereador Afonso Piazzera Neto disse que a audiência foi importante para ouvir os dois lados envolvidos e tomar uma decisão. "Como vereadores devemos pensar no global". Para o vereador Pedro Garcia (PMDB) é importante o entendimento entre os sindicatos. "Devemos avaliar o que é melhor para Jaraguá do Sul". O vereador Terrys da Silva (PTB) lamentou a falta de acordo entre os patronais e comerciários e pediu bom senso em nome de uma comunidade que cresce. "Tem que haver uma saída. Somos representantes dos trabalhadores e dos empresários". O vereador Dieter Janssen (PP) disse que está estudando o projeto de lei, que ouviu os sindicatos e a Justiça do Trabalho. O vereador Eugenio Moretti Garcia (PSDB) pediu que os sindicatos "entrem num acordo pois é uma situação difícil". O vereador Jurandir Michels (PT) também defendeu o acordo entre os dois sindicatos. O projeto de lei número 77/2005 foi lido na sessão ordinária do dia 20 de junho e segundo o presidente da Câmara, Ronaldo Raulino, deverá ser apreciado no plenário até o final de novembro. Segundo Ruy Lessmann o projeto "afasta a intervenção do poder público" na questão que deverá ser negociada entre os sindicatos patronal e dos comerciários. De acordo com Raulino, pelo projeto o comércio poderá abrir em todos ou em nenhum domingo, cabendo às partes envolvidas discutir a questão e chegar num consenso. "Não caberá mais ao Executivo decidir", disse. O presidente da Federação dos Trabalhadores no Comércio de Santa Catarina, Francisco Alano, também participou da audiência.

www.cmjs.sc.gov.br

CENTER SOM



3371 2847 - 3275 2005

A REALIDADE TEM MUITAS FORMAS. AQUI VOCÊ CRIA A SUA.

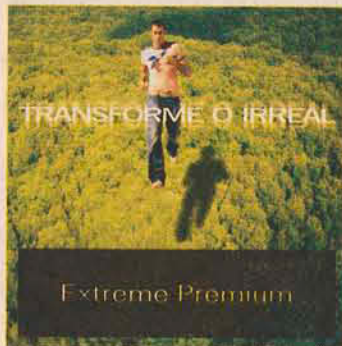

Como se diz ...?

Dicas de Inglês e Espanhol



Pegar um bronze - to get a tan
- Getting a tan is one of Susan's favorite pastimes.
- Pegar um bronze é um dos passatempos preferidos de Susan.



Canhoto - Zurdo
- Juan es zurdo, por eso su letra es tan fea.
- João é canhoto, por isso sua letra é tão feia.

Se você quer mais dicas de inglês ou espanhol escreve pra gente: fellows@netuno.com.br

Fellows

INGLÊS & ESPANHOL

Rua Domingos da Nova, 227 • Jaraguá do Sul
3275-3475

04

Mulheres que amam sapatos demais: não reprimam este amor. Comprem muito.

A Paquetá ficou incrível. Uma variedade enorme de calçados, sandálias, bolsas e acessórios femininos e masculinos das melhores marcas. Se você ama sapatos demais, tem que ser a primeira a botar seus pezinhos na Paquetá.

VOCE QUER VOCE PODE.



5X
IGUAIS SEM ENTRADA*

Shopping Breithaupt
Av. Getúlio Vargas, 268

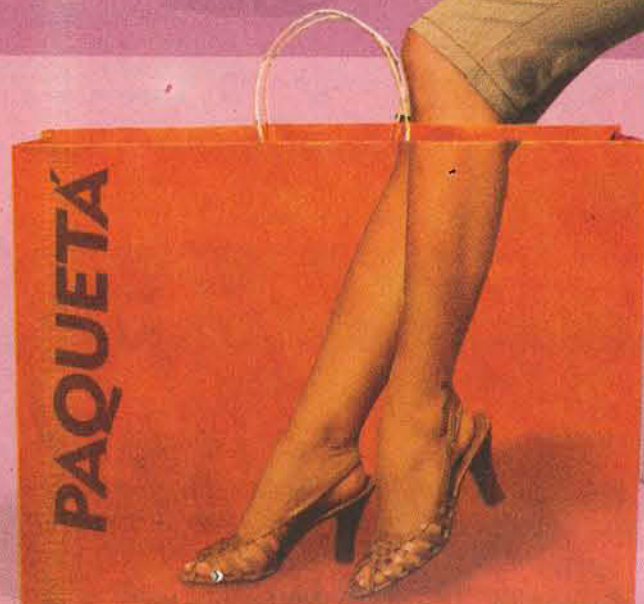

PAQUETA
Você vai se encontrar

* Cartão Paquetá em 1x pelo preço à vista ou em até 5x pelo preço à prazo. Prestação mínima no Cartão Paquetá em até 4x de R\$ 9,00 e 5x de R\$ 14,00. Taxa de juros em 1x: sem juros; em 2x: juros de R\$ 7,32% a.m.; em 3x: juros de 5,45% a.m.; em 4x: juros de 4,35% a.m.; em 5x: juros de 3,61% a.m.. A venda parcelada é sujeita a análise cadastral e poderá ser solicitada entrada. Produtos não disponíveis em todas as lojas. Quantidade mínima dos produtos anunciados: 8 pares. No preço à vista das etiquetas já está considerado o desconto de 10%. As fotos aqui apresentadas são meramente ilustrativas. Promoção válida somente para a Loja Paquetá de Jaraguá do Sul.