

Lunelli
TAXI
Arte em forma de carinho
www.lunelli.com.br

Marisol
www.marisol.com.br

Duas Rodas Industrial
O design do sabor
www.duasrodas.com

mannes
Conforto com muita Classe
www.mannes.com.br

Boutique das Flores
Arranjos, Decorações de Casamentos,
Bouqs, Corvas, Cestas de frutas e flores
Entrega a domicilio
Av. Getúlio Vargas, 268 - Sl. 233 (Shopping
Preithaupt) - Fone: 371-9092
Rua Epitácio Pessoa, 175, (Esq. c/ Emilio Jordan)
Fone: 371-5090 Centro - Jaraguá do Sul

maketel
telefonia e segurança
→ Centrais Telefônicas;
→ Portões Eletrônicos;
→ Alarques.
VENDAS E SERVIÇOS
Fone/Fax: (47) 371-7007



Cesar Junkes

O resultado do evento é a troca de idéias entre os participantes, um intercâmbio de informações e experiências. O Grupo de Melhoria Duas Rodas é composto por 120 circulistas, integrando os 20 grupos

Grupo de Melhoria da Duas Rodas promove grande evento

A Duas Rodas Industrial promove neste sábado, a partir das 13h30, a 6ª Mostra de Projetos desenvolvidos pelo Grupo de Melhoria Duas Rodas Industrial, no Ginásio de Esportes da Duas

Rodas Recreativa. A expectativa de público é de aproximadamente 500 pessoas e o objetivo do evento é valorizar os integrantes dos grupos.

PÁGINA 5



A polícia efetuou vistoria na casa de Gervásio Olbermann, 33 anos, morto dia 31 de abril, e Carlos José dos Santos Pontes, 24 anos, onde encontraram, embaixo do assoalho, diversos objetos provenientes de roubo. Página 10



Altamir R. de Souza

Milhares de estudantes foram até o Ginásio Arthur Müller prestigiar os festivais Infantil e Estudantil da Canção. Página 8

Ajadefi recebe ajuda de empresário de JS

A Ajadefi (Associação Jaraguense de Deficientes Físicos) recebeu, da empresa Radar Autopeças, mais de 100 quilos de alimentos não perecíveis, que serão entregues aos funcionários.

PÁGINA 7

Duas equipes já definidas para a semifinal de futebol
PÁGINA 12

Confira nesta edição o Caderno de Leilão da Carsten Leiloeiro



Divulgação

US\$ DÓLAR

Cotação de ontem

	Compra	venda
COMERCIAL	2.8749	2.8757
PARALELO	2.8500	2.9300
TURISMO	2.9500	3.0500

LIBERTY
EXPERIENCE

Local:
Recreativa Kohlbach
Jaraguá do Sul - SC

Concentração:
Posto Marcolla
a partir das 22h

Decoração Psicodélica Inédita
Área p/ Alimentação

Nas Tendas - Dj's
Ruan Suíço (Se7en Club)
Fernando Olsen (Bali Hai)
(Porto Belo)

Upstairs - Dj's Kaska - Caco
Warm up - Dj Stuart

Malabares
Pirofagia
Performer's

Ingressos Antecipados: - Smurf's Lanches - Correio do Povo - Posto Marcolla
Estacionamento no Local / Informações Fone: (47) 9952-9910

17
MAIO
23H

CARTA DO LEITOR

PARABÉNS

Pelo aniversário do **CORREIO DO POVO**, enviamos as nossas congratulações aos proprietários, diretores e funcionários.

Abraços da diretoria da Ajap (Associação Jaraguense de Artistas Plásticos).

Com carinho.

Felicitações pelos 84 anos de existência e constância nas informações ao povo de nossa região.

Aos proprietários, diretores e funcionários o nosso abraço e congratulações.

Continuem sempre a bem informar os jaraguenses.

Obrigado, e parabéns.

Alvaro e Marlene Elizabeth Mann.

Educando o educador

SILVIO LUZARDO — *Professor e psicopedagogo*

De um lado, a tecnologia. De outro, o paradigma para ser modificado. No meio, o educador. Na sua frente, a sinuosa estrada do futuro mais que presente. Atrás, vem o fardo pesado de muitos erros dos quais não teve culpa mas que infelizmente herdou. Acima, a impiedosa pressão do meio social e cultural que estão a lhe exigir mudanças em estágios fulminantes. Abaixo, onde pisa, a areia movediça das transformações, que lhe tira energias de onde não tem. Por fora, demonstra ser o que pretende mas ainda não é. Por dentro, morre de medo de ficar à deriva. Eis aí, o educador, diante de si mesmo, refletindo a sociedade que o moldou. Ambos, este e aquele, estão na corda bamba, têm a mesma cara, têm o mesmo passado e precisam de auxílio.

Enquanto transcorre o transe desse dilema crônico, as mudanças se processam velozmente, como um supersônico Concorde (que também "já era"). E continuamos discutindo apaixonadamente o valor das teorias de aprendizagem e métodos pedagógicos mais apropriados para o ensino brasileiro em ritmo de uma viagem de trem em bitola estreita. Enquanto as redes escolares privadas aplicam Piaget e Vygotsky, introduzem as múltiplas inteligências de Gardner e a inteligência emocional de Goleman, a escola pública dá sinais de vida e reformula procedimentos curriculares, avalia o que é competência mas a matéria-prima do seu universo está mais para a pedagogia dos oprimidos de Freire ou a pedagogia social de Pichón-Riviére. No meio delas, num estágio mais adiante, "no final de linha de montagem", encontramos ainda a educação profissional, também questionando e refletindo os métodos, as práxis, o modo pelo qual vai enfrentar os tempos de rápida transformação que estamos vivendo.

O educador educando precisa ser educado. Não se trata de um jogo de palavras, mas a constatação de que só podem ocorrer avanços nas escolas com a sua valorização e multiquificação-disciplinar profissional. Os agentes políticos precisam compreender que as mudanças não podem ocorrer numa única gestão de governo. Precisam entender que a educação é a chave da porta de uma construção que leva décadas para ser erigida nas suas bases essenciais.

Artigos para Carta do Leitor devem ser enviados para a Rua Coronel Procópio Gomes de Oliveira, 246, Centro, ou pelo e-mail: redacao@jornalcorreiodopovo.com.br. As cartas devem conter o endereço ou telefone para contato. O jornal se reserva o direito de sintetizar o texto e fazer as correções ortográficas e gramaticais necessárias.



Economia rural

A chamada agricultura familiar, constituída por pequenos e médios produtores, representa a imensa maioria dos produtores rurais no País. A inexistência de políticas diferenciadas, ou, pelo menos, a falta de normas que possibilitassem o acesso desse segmento de produtores rurais aos benefícios das políticas, então empreendidas, limitaram significativamente as condições deste segmento. Com isso, ampliou-se a categoria dos pobres no campo e nas cidades, como consequência da insensibilidade dessas políticas.

Apesar de todo este descaço, esta categoria desempenha um papel fundamental na economia das pequenas cidades. Melhorar a renda deste segmento de pequenos e médios produtores rurais, por meio de sua maior inserção no mercado, tem impacto importante na virada de uma realidade desabonadora, onde apenas alguns poucos detêm o que a maioria precisa.

Esta inserção no mercado depende de tecnologia, aces-

Com isso, ampliou-se a categoria dos pobres no campo e nas cidades, como consequência da insensibilidade dessas políticas

so a créditos estáveis, capacitação e treinamento de pessoas, transporte, energia, criação de agroindústrias, canais de comercialização, entre outros. Este é outro grande desafio do novo governo. Quando se refere a novo governo, devemos ter em mente que não é apenas Luiz Inácio Lula da Silva que tem responsabilidades diante do País. Mas deve ser considerado também o governador Luiz Henrique da Silveira e nosso prefeito, Irineu Pasold. Compreende o novo governo, também, todos os cidadãos brasileiros que pagam seus impostos, realizam suas contribuições, enfim, são partes integrantes na estrutura organizacional de um Estado

democrático de direitos.

É preciso considerar mais um fato: a diversidade de situações. Quando se analisa o cenário em que se insere a agricultura desta categoria, observa-se que os problemas são diferentes para cada região, Estado ou município. Outro aspecto desafiante a ser enfrentado por todos nós é fazer tudo isto em uma velocidade compatível com o processo de transformação que acontece no mundo globalizado, cujo mercado é aberto e competitivo. Não podemos esperar somente os resultados de toda uma negociação mundial. Percebe-se, está sendo retratada na mídia nacional, a grande importância da economia rural para o desenvolvimento do País, um equilíbrio na balança entre as riquezas e despesas. É manter o Brasil num patamar reconhecido e elogiável em termos de qualidade da vida no campo, pois no meio urbano não temos uma fama muito boa, em razão da urbanização desordenada versus a violência.

Os textos e colunas assinados são de responsabilidades exclusivas dos autores, não refletindo, necessariamente, a opinião do jornal.



CORREIO DO POVO

Publicado desde 1919

Diretor-presidente: Eugênio V. Schmöckel

REDAÇÃO E DPTO. COMERCIAL: Rua Coronel Procópio Gomes de Oliveira, 246, Centro - CEP 89251-200 - Caixa Postal 19 - CEP: 89251-970 - Jaraguá do Sul - SC. Tel. 371-1919 - Fax: 276-3258.

E-mails: comercial@jornalcorreiodopovo.com.br redacao@jornalcorreiodopovo.com.br

TELEASSINATURAS: 372-0533 - 275-2853 - 275-0105 - 370-6650.

IMPRESSÃO: GRÁFICA E EDITORA CP LTDA.: Rua Walter Marquardt, 1.180 - CEP - 89259-700 - Cx. 19 - CEP: 89251-970 - Jaraguá do Sul - SC - graficacp@terra.com.br Tel. 370-7919 - 370-7944 Fax: 370-9389

ANOTAÇÕES

Na madrugada do último sábado, o gabinete do deputado estadual Dionei Walter da Silva (PT) foi arrombado. Os ladrões entraram pela janela da cozinha, nos fundos da casa, localizada na Avenida Epitácio Pessoa, 820, e levaram o CPU de dois computadores. O fato surpreendeu os assessores do parlamentar, que, ao chegarem no gabinete no sábado pela manhã, deram falta dos equipamentos. O deputado Dionei providenciou o registro do fato na delegacia de polícia e espera que o crime seja desvendado, em breve.

PT
O Partido dos Trabalhadores de Guarimir programou para o dia 24 deste mês, às 14 horas, nas dependências da Câmara de Vereadores, um grande encontro municipal de filiados e simpatizantes do PT de Guarimir. Para o encontro já confirmaram presença o deputado estadual Dionei Walter da Silva e o deputado federal Carlioto Meres. Os dois deputados do PT estarão fazendo prestação de contas do mandato. O presidente do PT de Guarimir, Caubi dos Santos Pinheiro, está convocando todos os petistas para que compareçam e, se possível, tragam uma pessoa que deseja conhecer como é o PT.

PREVIDÊNCIA
O deputado Vignatti, do PT de Santa Catarina, quer que os professores tenham assegurada a aposentadoria integral, sem redução de vencimentos, aos 48 e 53 anos de idade, mulher e homem, respectivamente. Emenda neste sentido está sendo elaborada pelo deputado para ser apresentada à comissão especial que aprecia a Reforma da Previdência. O deputado disse que a condição especial de aposentadoria do professor deve-se ao reconhecimento de que a atividade é marcada por um desgaste físico e psicológico durante o exercício em sala de aula.

ENTRE ASPAS
"Estamos aqui para somar." A afirmação é do deputado estadual Dionei Walter da Silva (PT), ao referir-se a sua atuação como parlamentar em relação à futura atuação da Secretaria de Desenvolvimento Regional.

Dr. Pedro Chuji Nishimori
CRM 2678

Dr. Ivo Knut Anders Júnior
CRM 8879

Dr. Daniel Antonio Wulff
CRM 8835

Membros titulares da sociedade Brasileira de Ortopedia e Traumatologia
Rua Dr. Waldemiro Mazurechen, 42 - Jaraguá do Sul - SC
Fone (47) 371-9409

RENOVAÇÃO: PFL DE JARAGUÁ DO SUL BUSCA REESTRUTURAÇÃO E PENSA NAS ELEIÇÕES

Paulo Bauer pode ser candidato a prefeito nas eleições de 2004

JARAGUÁ DO SUL — O presidente do PFL de Jaraguá do Sul, Valdir Bordin, informou que o partido está buscando aproximação popular, tanto que, em breve, vai mudar a sede do diretório, onde haverá sempre uma pessoa contratada para atender a comunidade. Bordin também salienta que, nessa nova sede, haverá uma sala para uso exclusivo do deputado federal Paulo Bauer, que estará em Jaraguá do Sul com bastante regularidade.

A intenção, assegura o presidente do PFL, é lançar o nome do deputado federal Paulo Bauer como candidato a prefeito nas eleições municipais do ano que vem. Bordin salienta que o nome de Bauer é um dos mais cotados e que a sua candidatura já é considerada quase como certa. "Este ano, pretendemos ampliar o número de filiados, que hoje soma 1,4 mil pessoas em Jaraguá do Sul, e nos preparar para enfrentar a eleição do ano



Arquivo

Bordin diz que o PFL vai mudar de sede e que Bauer será candidato

que vem", adianta o presidente do PFL do Município.

Em relação à manutenção da coligação que elegeu o prefeito Irineu Pasold (PSDB), Bordin esclarece que a questão ainda não está definida. "Ainda não sabemos se o PSDB vai querer manter a coligação. Nós, do PFL, estamos aguardando o de-

senrolar das coisas para tomarmos uma definição. Nesse aspecto, ainda não temos uma resposta definitiva porque muita coisa ainda pode acontecer", ressalta Bordin.

Na avaliação do presidente, a recente instalação da CEI (Comissão Especial de Inquérito), assinada inclusive por vereadores do PFL, contrariando as ori-

entações do partido, fez com que houvesse um estremecimento entre o PFL e o PSDB do prefeito Irineu Pasold. O presidente do PFL destaca que, este ano, o partido vai tentar se aproximar da comunidade através do atendimento que será realizado na nova sede do PFL, que vai funcionar na Avenida Venâncio da Silva Porto.

Inscrições para o Enem começaram ontem em todo o Brasil

FLORIANÓPOLIS — As inscrições para o Enem (Exame Nacional do Ensino Médio) começaram ontem e encerram no dia 23 de maio, em todo o País, e são coordenadas pela Secretaria de Estado da Educação e Inovação. Os concluintes do Ensino Médio farão todo o processo de inscrição na própria escola. Os alunos egressos desse nível de ensino deverão procurar a ficha de inscrição nas agências dos Correios, na mesma data, ou pela Internet, entre 12 e 22 de maio, acessando a página

www.enem.inep.gov.br/inscrição, mediante o pagamento de R\$ 32,00. O comprovante de pagamento deverá ser anexado à ficha de inscrição.

Para incentivar a participação dos alunos, o Ministério da Educação, a exemplo de anos anteriores, isentará todos os alunos das escolas públicas da taxa de inscrição, bem como aqueles que estudarem na rede privada e comprovarem carência financeira. No caso dos estudantes que concluíram o Ensino Médio pela modalidade Educação de Jovens

e Adultos, entre abril de 2002 e abril de 2003, para obter gratuidade, basta anexar à ficha de inscrição o certificado de conclusão do curso.

Criado em 1998, o Enem permite ao aluno que já concluiu, ou que está cursando o Ensino Médio, se auto-avaliar, orientando melhor suas escolhas futuras em relação à vida profissional. Além da auto-avaliação, o Enem pode também credenciar o aluno a uma vaga em universidades que utilizam esse exame como critério de seleção. Seus resultados já são utili-

zados nos vestibulares de mais de 400 instituições de ensino superior no País e 14 instituições em Santa Catarina.

Em 2001, o Enem consolidou-se como instrumento aliado na busca da qualidade na educação. Neste ano, 1,2 mil alunos prestaram o exame graças à gratuidade da taxa de inscrição. A isenção beneficiou 83% dos jovens inscritos. Em Santa Catarina, 31 mil alunos fizeram a prova, representando um acréscimo de 300% em relação ao ano anterior.

■ **EMPREENHIMENTOS:** JULHO INICIA INSTALAÇÃO FORMAL DE TRÊS EMPRESAS NO CONDOMÍNIO

Apevi convida diretor da Funcitec a visitar incubadora

JARAGUÁ DO SUL — O diretor da Funcitec (Fundação de Ciência e Tecnologia de Santa Catarina), Antônio Diomário de Queiroz, a convite da Apevi (Associação das Micro e Pequenas Empresas do Vale do Itapocu), esteve ontem em Jaraguá do Sul e participou, a partir das 16 horas, de um roteiro que incluiu visita ao terreno da Incubadora Tecnológica, Senai (Serviço Nacional de Aprendizagem Industrial) e Unerj (Centro Educacional de Jaraguá do Sul), onde conheceu a maquete da pré-incubadora, na biblioteca da instituição. Em seguida, participou da plenária da Acijs (Associação Comercial e Industrial de Jaraguá do Sul), e apresentou os projetos da fundação ligada ao gover-



Fotos: Cesar Junkes

Diretor da Funcitec visitou o terreno da Incubadora Tecnológica

no do Estado à classe empresarial.

Um dos objetivos desta visita, de acordo com o gestor da Projeto da Incubadora, Márcio Manuel da Silveira, é estabelecer padrões de integração e relacionamento entre a Funcitec e

Jaraguatéc com vistas para o desenvolvimento de Jaraguá do Sul e região. “Estatisticamente, 70% das empresas no País encerram suas atividades em três anos, e, numa incubadora, neste mesmo período, comprova-se que 80% das empresas continuam

existindo”, explica.

O projeto de incubação prevê a instalação de 12 empresas incubadas no prédio (a ser construído) situado num condomínio empresarial cedido pela Prefeitura, e oito empresas pré-incubadas no campus da Unerj. O reflexo direto da instalação da incubadora para a economia do Município, segundo ele, é o retorno sobre os impostos, bem como os empregos gerados. Um dos serviços oferecidos é o suporte humano e técnico às empresas incubadas, no que se refere a aspectos administrativos e contábeis, capacitação, formação e treinamento de empresários empreendedores e auxílio na procura de recursos financeiros para empresas incubadas. (JULIANA ERTHAL)

Saiba como fidelizar e cativar o cliente, hoje

JARAGUÁ DO SUL — “Como fidelizar e cativar seu cliente” é o tema da palestra gratuita que acontece hoje, das 19 às 20h30, no Salão da Comunidade São Judas Tadeu, no Água Verde, direcionada a empresários da Vila Lenzi, Água Verde, Rau e Chico de Paulo, e ministrada pelo administrador de empresas Claudeonor Fortunato. O objetivo deste Programa Apevi nos Bairros, segundo ele, é mostrar ao comerciante local a importância do seu papel como empregador e gerador de impostos, além de conscientizá-lo da importância como cidadão e participante de uma comunidade, seja como for-



Claudeonor Fortunato é o ministrante da palestra

mador de opinião ou agente do desenvolvimento.

Fortunato explica que a única forma de cativar o cliente é entender suas reais necessidades, requisito essencial para determinar sua

conduta e fidelizá-lo à marca ou ao produto. “Temos que deixar bem claro e definido o que o cliente deseja e, se não ficar explícito, procure sempre questioná-lo”, explica, acrescentando o que

jamais deve acontecer é de tratar desigualmente os clientes em potencial. Por isso, os empresários precisam de informações sobre a gestão de negócio, como melhorar o produto e, em alguns casos, como buscar alternativas para melhorar a empresa.

ESTATÍSTICAS

Pequenos na denominação, mas gigantes na vontade de crescer, as micro e pequenas empresas são responsáveis por 60% dos empregos diretos e indiretos de Santa Catarina. Atualmente, Jaraguá do Sul conta com cerca de 4,1 mil empresas. Deste número, 95% são micro e pequenas empresas. (JE)

INFORME CP

IMOBILIÁRIAS

O delegado Regional do Creci (Conselho Regional de Corretores de Imóveis do Estado de Santa Catarina) Adejair E. Balsanelli, informa a todas as imobiliárias da microrregião que, junto com a diretoria do Creci de Florianópolis, realiza hoje, às 19h30, na sede Banco do Brasil, uma reunião para definir os seguintes tópicos: eleição da nova diretoria da 11ª Região anuidade e multas cobradas para quem não votar diversos assuntos da classe. Para obter mais informações, o telefone para contato é (48) 224-9140 ou através do e-mail crecisc@terra.com.br.

SENAI

O Senai (Serviço Nacional de Aprendizagem Industrial) abre, de 19 a 30 de maio, as inscrições para o vestibular dos cursos de Vestuário, em Blumenau; Alimentos, Manutenção Industrial, em Chapecó; Manutenção Industrial, em Concórdia; Gestão da Produção, Processos de Produção Mecânica, em Jaraguá do Sul e Serviços Industriais e Operação e Manutenção de Mecatrônica Industrial, em Joinville. Informações complementares podem ser obtidas no Senai On-Line (0800 48-1212) ou no site www.sc.senai.br. Em Jaraguá do Sul o telefone é (47) 372-9508, e fax (47) 372-9503.

KPMG

A fim de fortalecer sua presença no Estado de Santa Catarina e região Sul, a KPMG Auditores Independentes inicia suas operações em Jaraguá do Sul, com a abertura de um escritório regional. Trata-se da primeira empresa de auditoria a instalar-se na cidade para oferecer serviços de auditoria, consultoria e assessoria em impostos, além de auditoria de informática. Como primeira atividade, o mais novo escritório realiza, nesta quinta-feira, os painéis “DIF 2003” e “Atualização da Legislação Tributária”. Mais informações podem ser obtidas pelo e-mail isa.miamoto@edelman.com.

Dr. Antonio E. Menna
CRM: 3059 - CPF: 468859357/00

Médico Oftalmologista

Especialização: Hospital de Clínicas Estado do Rio de Janeiro e Curso na Sociedade Brasileira de Oftalmologia do Rio de Janeiro

Fone: (047) 275-1150

Av. Mal. Deodoro, 776 - Sala 12 - Ed. Maximunn Center

O Homem Evoluiu, Nós Também!



=



=



=



NA LISTA TELEFÔNICA DE BOLSO “MAIS JARAGUÁ” SEU PRODUTO SERÁ VISTO, SOLICITE A VISITA DE UM REPRESENTANTE 376-2043 ou (47)426-5023

A Caixa e o novo governo

JORGE MATTOSO — *Presidente da Caixa Econômica Federal*

A Caixa Econômica Federal é uma instituição financeira incomum. Como banco, a Caixa tem que assegurar a maior rentabilidade, atender às normas do Banco Central e aos critérios do Acordo da Basileia, como os de solvabilidade e de proteção ao risco. Como banco público, por seus objetivos, estrutura e atividades tem uma missão social. Atender essa missão social, desenvolvendo plenamente as características negociais de um banco comercial é nosso grande desafio.

Tem sido indispensável no enfrentamento desse desafio a credibilidade de uma instituição centenária, a participação do corpo funcional — constituído por gente competente, dedicada e arraigando espírito público — e a crescente saúde financeira da empresa.

Entretanto, para que a Caixa possa desempenhar plenamente suas funções de banco público, terá que se superar nas áreas tecnológica, operacional, de recursos humanos e de mercado. Finalmente teremos um Plano Diretor de Informática e já começamos a investir pesadamente na modernização de sua estrutura tecnológica. Os contratos com os fornecedores vêm sendo renegociados com economistas de mais de R\$ 70 bilhões para a Caixa.

O novo modelo de gestão da rede e nossas metas estratégicas deverão impulsionar a produtividade e o alcance de melhores resultados econômico-financeiros. Também já estão sendo implementadas mudanças na gestão de risco de maneira a dar maior transparência e reduzir custos de transação, mantendo o equilíbrio econômico-financeiro da empresa.

As crescentes demandas sociais e novas exigências de concorrência exigem a abertura de novas agências e a ampliação dos correspondentes bancários, para o desenvolvimento dessa extraordinária capilaridade que permite que a Caixa alcance todos os municípios brasileiros. Desde o início dessa gestão foi restabelecido o diálogo com seus funcionários, com espírito de parceria, colaboração e confiança mútua. Novos produtos bancários foram lançados e outros estão 'no forno', visando assegurar a ampliação de sua participação no mercado. Estes ajustes devem prover os meios necessários para que a Caixa possa cumprir com eficiência suas missões.

Apesar dos constrangimentos macroeconômicos e da escassez de recursos, ainda vigentes, o presidente Lula e o Ministério da Fazenda determinaram que a Caixa se somasse às demais instituições financeiras visando a ampliação do crédito à sociedade e a criação de instrumentos de geração de empregos, renda e desenvolvimento econômico. Iniciativas na constituição de políticas de governo em áreas como microcrédito e de apoio à micro e pequena empresas têm sido tomadas.

As características incomuns que fazem da Caixa uma instituição com alta credibilidade e a responsabilidade outorgada pelo presidente da República e o ministro da Fazenda nos orientam na tarefa de resgatar a vocação da Caixa Econômica Federal enquanto Banco Social do Povo Brasileiro. Com seus 142 anos de história e notáveis contribuições para o País, a Caixa está a postos para assumir os desafios colocados pela sociedade.

■ **EVENTO:** OS PROJETOS SERÃO APRESENTADOS NO GINÁSIO DE ESPORTES DUAS RODAS

Duas Rodas prevê 500 pessoas na 6ª Mostra de Melhorias

JARAGUÁ DO SUL — A Duas Rodas Industrial promove neste sábado, a partir das 13h30, a 6ª Mostra de Projetos desenvolvidos pelo Grupo de Melhoria Duas Rodas Industrial, no Ginásio de Esportes da Duas Rodas Recreativa. A expectativa de público é de aproximadamente 500 pessoas, e o objetivo do evento, segundo a coordenadora dos Grupos de Melhoria, Sirley Teresinha Rank, é reconhecer e valorizar os integrantes dos grupos que, ao longo dos 6 anos de implementação, atuam voluntariamente em prol da qualidade da empresa, e eis que 850 projetos já foram implantados.

Participarão da mostra os grupos de CCQ (Círculo de Controle da Qualidade), as empresas Johndeere, do Rio Grande do Sul, Marisol, de Jaraguá do Sul, Embraco e Multibras, de Joinville, a Karsten, de Blumenau, Eliane Revestimentos Cerâmicos, de Criciúma, Sadia, de Concor-



Cesar Junkes

A coordenadora dos Grupos de Melhoria, Sirley Teresinha Rank

dia e Chapecó, e DDU, de Pomerode.

Os projetos são divididos em quatro categorias: qualidade e produtividade; produtividade e redução de custos, saúde, segurança e ambiente de trabalho e, por último, meio ambiente. "Um programa de gestão participativa que visa o crescimento do ser humano e solução de questões referentes ao bom funcionamento da empresa, através de um banco de dados in-

formativo que visa condensar um planejamento e avaliação de gerentes, após uma prévia do grupo", acrescenta. Sirley explica que o ginásio estará dividido em estandes para cada grupo poder apresentar seu projeto. "O resultado é a troca de idéias entre os participantes, um intercâmbio de informações e experiências", avalia, explicando que o Grupo de Melhoria Duas Rodas é composto por 120 circulistas, integrando os 20 grupos.

Durante o evento, haverá a apresentação do grupo folclórico da empresa, peça teatral e, ao final, um coquetel aos convidados. "O convite se estende a toda a comunidade, para acompanhar todos os projetos desenvolvidos por grandes empresas de Santa Catarina e Rio Grande do Sul, e vivenciar o grau de comprometimento e capacidade dos grupos para com suas corporações. (JULIANA ERTHAL)

Depois das compras, alguns direitos do consumidor

JARAGUÁ DO SUL — O presidente da CDL (Câmara de Dirigentes Lojistas), Sandro Alberto Moretti, afirmou que, em reunião com os associados, chegou-se à conclusão que, das lojas consultadas, cerca de 75% incrementaram suas vendas, em comparação com o mesmo período do ano anterior, e o restante não verificou nem acréscimo nem redução nas vendas. O resultado final ainda não foi concluído, segundo ele, para se chegar ao índice geral de vendas no período. Outro dado interessante, segundo Moretti, é que no sábado, que antecedeu o Dia das Mães, houve um acréscimo de 25,34% no número de consultas, um percentual significativo



Sábado que antecedeu Dia das Mães, houve aumento de 25,34%

para a segunda melhor data para o comércio.

De acordo com diretor-executivo do Procon, Roberto Rapozo, os consumidores devem ficar atentos para seus direitos em caso de algum defeito do produto. "O primeiro passo é juntar toda a documen-

tação que puder (nota fiscal, recibos, contratos, certificados de garantia, carta de cobrança de carnês e comprovantes em geral). Se o mesmo estiver na garantia e se constatar algum defeito, deve encaminhá-lo à assistência técnica autorizada e não esquecer de pedir

uma 'Ordem de Serviço', um documento que vai comprovar que seu produto foi entregue naquela data", diz. Conforme o Código de Defesa do Consumidor, o produto deve ser entregue ao proprietário no prazo máximo de 30 dias, contados da data de preenchimento dessa ordem.

Se o vício não for sanado, pode o consumidor exigir, alternativamente e à sua escolha, a substituição do produto por outro da mesma espécie, em perfeitas condições de uso, a restituição imediata da quantia paga, monetariamente atualizada, sem prejuízo de eventuais perdas e danos ou abatimento proporcional do preço. (JE)

Casa de Oração para todos os Povos

JESUS CRISTO NOSSO SENHOR

Participe

REUNIÕES:
3ª feira: 19:30h - oração
4ª feira: 19:30h - ensino
Domingos: 19:00h - família

Rua: Max Wilhelm, 289 - Baependi
Centro Jaraguá do Sul. Fone: 370-6180

"O povo que conhece ao seu Deus se tornará forte e fará proezas"
Daniel 11:32

■ **RESULTADO:** REALIZAÇÃO DA MISSA CAMPEIRA FOI APROVADA E ACONTECERÁ OUTRAS VEZES

Organizadores do 22º Rodeio Crioulo atingiram o esperado

JARAGUÁ DO SUL — O público de 15 mil pessoas esperadas pelos organizadores do 22º Rodeio Crioulo Nacional, promovido no Bairro Três Rios do Norte, foi alcançado, na opinião do patrão do CTG Laço Jaraguense, Geovane Demarchi. “Estávamos preparados para este resultado e ficamos muito felizes pela participação da comunidade, que aprovou a novidade deste ano, que foi a realização da Missa Campeira realizada no domingo, logo após o desfile dos 150 cavaleiros. Na sexta-feira, sábado e domingo, até às 10 horas, a entrada ao parque era gratuita e, a partir do momen-



Fotos: Cesar Junkes

Mais de 15 mil pessoas compareceram ao CTG

to que foi cobrado R\$ 3,00, computou-se aproximadamente três mil pagantes.

O maior baile tradicionalista da região, segundo

Demarchi, aconteceu no sábado, às 23 horas, com o fandango Chiquinho & Bordoneio e Cia. Fandangueria, um momento de

integração entre os tradicionalistas provenientes também do Paraná e Rio Grande do Sul. “Estamos nos programando para trazer mais e mais novidades no próximo ano. “Há muitas pessoas em Jaraguá do Sul e região que aderem às tradições e aproveitam a boa música, comida e apresentações oferecidas”, avalia.

Geovane não especificou a quantidade de carne consumida, bem como o número de bebidas que foi vendido nos três dias, em razão do pouco tempo para realizar o levantamento, mas ele garante que foi o maior rodeio já realizado. (JULIANA ERTHAL)

Celesc faz novo modelo para fatura de energia

JARAGUÁ DO SUL — Os clientes que tiverem contas em atraso não receberão mais o reaviso de vencimento em separado, afirma o gerente da Celesc no Município, Luiz Melro Neto. A partir de maio, o reaviso será incluído na própria conta.

“Desta forma, a Celesc espera acabar com o extravio de documentos”, explica. De acordo com Melro Neto, uma das maiores reclamações dos clientes que têm o fornecimento suspenso é o não recebimento da carta informando o débito. A

nova fatura traz histórico dos últimos 13 meses. Antes eram seis. “Desta forma, o histórico possibilita o acompanhamento do consumo de energia no mesmo período do ano anterior, e permite o consumidor avaliar seus gastos”, ressalta, acrescentan-

do que está sendo enviada uma fatura em que o objetivo não é somente informar o valor da energia consumida pelo cliente, mas também prestar contas da qualidade do nosso serviço e ampliar o relacionamento com o consumidor”, finaliza.

Rádio comunitária tem liberação para operar em Schroeder

JARAGUÁ DO SUL — As pessoas que sintonizarem a frequência 105,9 da AM poderão ouvir a rádio comunitária de Schroeder, escutar músicas e informações do Município, do Estado, do País e do mundo. Há uns dois meses, a Anatel (Agência Nacional de Telecomunicações) havia proibido o canal de operar alegando estar irregular por não contar com a outorga definitiva do Ministério das Comunicações. Depois de receber a concessão da União e formar a associação dentro dos parâmetros pré-estabelecidos, os responsáveis pela rádio encaminharam a documentação para o ministério, que até o momento não deu retorno.

— Trata-se de um procedimento muito demorado, por isso entramos com uma ação na Justiça solicitando que o juiz impeça a Anatel de lacrar o funcionamento do canal —, diz o

advogado Reinoldo Moura Junior, que trabalhou em conjunto com Alcivando Espezim. Ele informou que no dia 8 deste mês, o juiz federal substituto de Jaraguá do Sul, Diogenes Tarcis Marcelino Teixeira, mandou documentar para a Anatel proibindo o órgão fiscalizador de lacrar o canal. “Então, enquanto o ministério não manda a outorga, a rádio vai funcionar normalmente, vindo a beneficiar os cidadãos daquela cidade. Na verdade, a denúncia da irregularidade da rádio com relação à outorga definitiva deve ter sido feita por algum veículo de comunicação que está se sentindo prejudicado com a atuação desta nova emissora. A rádio é comunitária e não tem fins lucrativos. Se a União conceder o canal e os responsáveis fizerem todos os procedimentos exigidos, têm direito de operar”, diz o advogado. (FABIANE RIBAS)



Murara: 'Enquanto não vier a outorga, a rádio vai funcionar'

HOMENAGEM

Por que parabéns?

Não porque (nas horas de folga) enquanto bancário em cargo administrativo pelo espaço de 21 anos, no Banco Inco, hoje Bradesco, você foi correspondente nas firmas: Metalúrgica João Wiest, Estofados Manes, Jaraguá Fabril S.A., Com. e Rep. H Ristow e, na época, Marcatto, Capri e Cutelaria, e secretário-executivo do Clube Atlético Baependi, ou comerciante e industrial, nem mesmo por ter sido fiscal de Rendas nas



Frederico M. Carvalho Jr. administrações dos prefeitos sr. Victor Bauer, Durval Vasel e Ivo Konell, durante 11 anos, ou ter exercido tua verdadeira

profissão, que até hoje te orgulha e te emociona, como telegrafista da Estrada de Ferro, dos Correios e Telégrafos do Paraná e Santa Catarina e radiotelegrafista do Exército (ex-13º BC), em Joinville, ou por fazeres poesias, portanto, um poeta, é que cantamos “Parabéns pra Você, mas Frederico Mathias Carvalho Jr., porque estamos felizes por seres o nosso pai, e que, no dia 28 de abril passado, completas, pela graça do Pai Celestial, a quem somos agradecidos, preciosos 86 anos.

Parabéns de tua família, que muito te ama.
Marcy Mára

ASSOCIAÇÃO DA CULTURA POLONESA DE JARAGUÁ DO SUL

continuação...
Segundo dados do IBGE em 2.000, havia em torno de 2 milhões de descendentes de poloneses. Jaraguá do Sul tem em torno de 7 mil descendentes de poloneses, de acordo com a estatística realizada em novembro de 2.001.

A CULTURA POLONESA, SUAS TRADIÇÕES E RELIGIOSIDADE

A religiosidade, a língua polonesa, a culinária com seus pratos típicos * Pierogi, Bigos, Barszcz, etc..., os cantos, as danças, os trajes, artesanato e as lembranças históricas, são a riqueza de um povo que deixou a sua pátria e veio contribuir com a sua mão de obra, sua cultura e suas tradições, para o crescimento de uma nova pátria que os adotou ou que por vezes os esqueceu em suas glebas montanhosas e quase inacessíveis, mas que nem por isso deixaram de honrar seus compromissos patrios brasileiros, e ainda manter viva a herança cultural de seus antepassados.

Continua...

ZWIĄZEK KULTURY POLSKIEJ W JARAGUÁ DO SUL

KULTURA POLSKA, TRADYCJE I RELIGIA

Religijność w języku polskim, kuchnia z swoimi potrawami, jako pierogi, bigos, barszcz, etc., swoje śpiewy i tance, stroje, wyroby artystyczne, oraz historyczne wspomnienia. Przedstawiają one bogactwa narodu. Zostawili swoją ojczyznę i przydzielili się z swoją pracą, kulturą i swoją tradycją do wzbogacenia nowej ojczyzny, która ją przyjęła, czasem zapominając ich o swoich górskich ziemiach, prawie nie dostępnych. Mimo to, nie zapominając swoje obowiązki patriotyczne brazylijskie, utrzymując żywo spadek kulturalny swoich przodków.

PATROCÍNIO
VEJA
AUTOMÓVEIS
370-2044/370-2385

Supermercado
Kazmierski
370-4757/370-4909

PAULISTA
VEÍCULOS
370-8086/370-9023

imóveis

empregos

veículos

serviços

diversos

CLASSIFICAÇÕES Mais

CORREIO DO POVO TERÇA-FEIRA, 13 de maio de 2003

Seleção

Perfil Telecom, seleciona pessoas com ou sem experiência para trabalhar na área de telefone fixo com encaminhamento para o mercado de trabalho, ÓTIMOS GANHOS.
Tratar: Rua Reinoldo Rau, nº 60 - Centro - Ed. Market Place - c/ Sergio ou Adair

BLUM INFORMÁTICA

PRECISA DE PROFISSIONAL

c/ experiência comprovada em telemarketing, contato c/ cliente, pesquisa de informações para clientes, e tarefas básicas de administração

ENVIAR CURRÍCULO PARA RUA THOMAS FRANCISCO DE GOES, 468 - NOVA BRASÍLIA - JARAGUÁ DO SUL

10 imóveis

10.1 Casas

ALUGA-SE - quartos mobiliados. Tratar: 370-3561 c/ proprietária.

ALUGA-SE - quarto c/ cozinha, toda mobiliada. Tratar: 370-7698.

ANA PAULA - vende-se, de material, na COHAJA, c/ 4 dorm., 2bwc, sala, coz., garagem. R\$ 22.000,00. Tratar: rua das Flores, 239 - Ana Paula.

BARRA DO RIO CERRO - vende-se, de alvenaria, c/ suíte, 3 dorm., bwc, lav., sala, copa, 2 coz., garagem. R\$ 17.000,00. Tratar: 372-3822.

BARRA VELHA - vende-se. Tratar: 371-6238.

CENTRO - vende-se, sobrado, c/ 300m², c/ terreno 560m², mobiliada. Tratar: 9953-9966.

COMPRA-SE - imóvel na praia, próx. ao mar. Tratar: 372-0665.

GUARAMIRIM - vende-se, de alvenaria, bairro Amizade, próx. Juriti, terreno c/ 397m², construção c/ 127m². Negocia-se c/ casa em Piçarras. R\$ 40.000,00. Tratar: 373-3888.

JOÃO PESSOA - vende-se, de alvenaria, c/ 53m², 2 dorm., sala, coz., terreno c/ 360m², Cond. Dona Benta. R\$ 12.500,00 assumir prestações. Tratar: 376-1701 c/ Airton.

PENHA - vende-se, a 300mts do mar, ou troca-se por casa em Jaraguá. Tratar: 371-3132 c/ Lurdes.

PROCURA-SE - moças ou rapazes que queiram

dividir aluguel, não fumante. Tratar: 372-8882 ou 9994-8622 c/ Daniel.

SCHROEDER - vende-se. R\$ 5.000,00. Tratar: 370-6719 c/ Sonia.

VENDE-SE - 2 casas de alv. no mesmo terreno, c/ escritura. Uma casa c/ 2 dorm., e a outra c/ 3 dorm. e demais dep. R\$ 52.000,00. Tratar: 371-8116 ou 9124-2786 c/ Marlene.

VENDE-SE - quitinete, ou troca-se por terreno ou casa pequena no centro. Tratar: (11) 6976-9448 c/ Cecília.

10.2 Apartamentos

ALUGA-SE - quitinete c/ 4 peças, c/ água e luz. R\$ 230,00. Tratar: 371-0462 c/ Valdirene.

ALUGA-SE - quitinete c/ 2 peças, c/ água e luz. R\$ 130,00. Tratar: 371-0462 c/ Valdirene.

GUARAMIRIM - vende-se, bem localizado, próx. Fameg, c/ 83m², 2 dorm., sala, coz., bwc, lav. garagem. Ou troca-se por casa em Jaraguá. Tratar: 9909-0502 ou 275-3708.

ITAJUBA - aluga-se, Cond. fechado, de frente p/ o mar, p/ até 6 pessoas, c/ sala de jogos, churrasqueira, piscina, cancha de bocha. R\$ 50,00 por dia. Tratar: 9962-8186 c/ Luciane.

ITAJUBA - vende-se, mobiliado, a 300mts do mar, c/ 2 dorm., sala, copa, cozinha, área de serviço, sacada, 1 vaga de garagem, salão

VOCÊ JÁ IMAGINOU SUA EMPRESA NA MELHOR LOCALIZAÇÃO DE JARAGUÁ?

Royal Barg Center

VENDAS/LOCAÇÕES
Lojas e Salas Comerciais (Com diversas metragens)

Consulte nossos prazos de pagamento.

LOCALIZAÇÃO:
Rua Marechal Deodoro da Fonseca, 972 - Centro
FONE: (47) 275-3070

CONSTRUSOL
"Inovando Conceltos de Vida"

CRÉCI: 21.00-J

de festas. R\$ 40.000,00. Ou troca-se por casa ou apartamento em Jaraguá do Sul. Tratar: 9113-9163 c/ Luciane.

LOT. CAMPO SAMPIERO - vende-se, nova, c/ piscina, 82m², 2 dorm., bwc, varanda, piso cerâmico, sala de jantar e TV, coz. mobiliada, toda murada e jardim, terreno c/ 560m². Tratar: 9973-5510.

PRECISA-SE - alugar apto ou quitinete, c/ 1 quarto e demais dep. c/ garagem, no centro ou próximo. Tratar: 9125-9424.

PROCURA-SE - quitinete p/ alugar ou apto p/ dividir. Tratar: 371-0947 c/ Fabrício.

UBATUBA - vende-se ou troca-se. Tratar: 275-2130 ou 9112-0509 c/ Carlos.

REDE RENAULT

EM MAIO

RENAULT com Amor

LANÇAMENTO

Clio 2 Portas

Clio Authentique 1.0 8V

- Faróis com Duplo Refletor Ótico
- Vidros Verdes
- Fabricado no Brasil

0,99% a.m. para toda Linha Renault

EXCETO PARA O CLIO EXPRESSION

ENTRADA + 12x FIXAS

Clio Authentique 1.0 8V

- 5 Portas
- Faróis com Duplo Refletor Ótico
- Parachoques na cor da carroceria
- Vidros Verdes

Taxa de 0% para o Clio Expression

Clio Expression 1.0 8V

- Ar-condicionado
- Air Bag Duplo
- Travas Elétricas com Controle Remoto por Radiofrequência
- Travamento Automático das Portas a partir de 6 km/h
- Calotas Integrais "Jogger"

R\$ 17.990, + Pintura Metálica

R\$ 19.390, + Pintura Metálica

R\$ 23.990, + Frete + Pintura Metálica

Rede Renault. 183 Concessionárias no Brasil.

Dicave BLUMENAU 322 - 8800 ITAJAÍ 346 - 7400 JOINVILLE 435 - 3700 JARAGUÁ DO SUL 370 - 6006

Vale do Itajaí e Litoral Norte - SC **FINANCEIRA RENAULT**

(1) Condição válida para financiamento com 0% de juros somente para linha Clio Expression 0 km. Financiamento CDC (Crédito Direto ao Consumidor) com entrada de 60% do valor do veículo + saldo financiado em 12 vezes sem juros + IOF. (2) Condição válida para financiamento com taxa de juros de 0,99% a.m. para toda Linha Renault 0 km. Financiamento CDC (Crédito Direto ao Consumidor) com entrada de 60% do valor do veículo + saldo financiado em 2 vezes com taxa cliente profizada de 0,99% a.m. + IOF. Financiamento Renault através da Cia de Crédito Financiamento e Investimento Renault do Brasil. Taxa de abertura de Crédito (TAC) não é cobrada. (3) Preço para pagamento à vista do Novo Renault Clio Authentique 1.0 8V 2003/2003 sem Air Bag Duplo, cor sólida. Preço válido somente para aquisição do veículo pela Internet, com frete incluso para todo o Brasil. A Pintura Metálica será acrescida ao preço do veículo. (4) Preço para pagamento à vista do Novo Renault Clio Expression 1.0 8V 2003/2003, com Ar-condicionado, cor sólida, O Frete e a Pintura Metálica serão acrescidos aos preços dos veículos. Preço válido na data da publicação deste anúncio ou anterior. (5) Para maiores informações sobre o estuque consulte a sua Concessionária Renault. Fotos para fins publicitários. Alguns itens mostrados não mencionados neste material publicitário são opcionais ou referem-se a versões específicas. A Renault do Brasil reserva-se no direito de alterar as especificações desses veículos sem prévio aviso. Os veículos Renault estão em conformidade com o PROCONVE - Programa de Controle de Poluição do Ar por veículos automotores. Cinto de segurança em conjunto com Air Bags salvam vidas.



Imobiliária
SECULUS

R. EPITÁCIO PESSOA, 415 - JARAGUÁ DO SUL

imobiliariaseculus@netuno.com.br

371-8814

Plantão - 9973-8335



VENDE - ALUGA - ADMINISTRA



Condomínio Residencial SunFlower - Rua José Emmendoerfer (Próx. Marechal) - Aptos. nº 101, 106 e 305, c/ 123m² - suíte + 1 qto. e demais dep. Entrada de **R\$ 48.814,00** e assumir parcelas de **R\$ 990,00** corrigidas pelo Cub.



Ed. Hortencia com 1 quarto, sala de estar/jantar, cozinha e lavanderia com 1 vaga de garagem. **R\$ 45.000,00**



ALUGA-SE OU VENDE-SE GALPÃO INDUSTRIAL NOVO
c/ 1300m² e terreno c/ 10.000m², localizado na BR 280 - Km 84 - Corupá (em frente a Marisol).
Valor de locação: R\$ 5.000,00.
Valor de venda: R\$ 500.000,00.



Rua Adolfo Sacani, 36 - Apto. com **306m²**, com suíte + 2 qtos, dep. de empr., 2 gar. e demais dep. Edifício c/ grande Salão de Festa, chur., sauna, sala de ginástica, sala de jogos, piscinas, quadra esportiva, quiosque e play-ground. Preços de: **R\$ 165.000,00 à R\$ 180.000,00** s/ acab. Interno (parc. direto c/ o prop.) Apto 302 acabado c/ madeira e porcelanato. **R\$ 220.000,00**



ED. ÔNIX - Rua Jorge Lacerda, apto c/ 135m², 2 vagas gar. Semi-mobiliado. **R\$ 98.000,00**

Senhores Proprietários:

Estamos cadastrando imóveis para venda e locação.



EDIFÍCIO TOWER CENTER - Rua João Marcatto, esq. com Clemente Baratto - Salas comerciais executivas, c/ gar. para venda, a partir de **R\$ 56.000,00**, sem acabamento, ou para locação, c/ gar. Preços a partir de **R\$ 400,00**



ED. Argus - c/ suíte + 2 qtos, e demais dep. - semi-mobiliado - bom acabamento. Rua Jorge Lacerda, 270.. **R\$ 100.000,00**



Residência Nova - em alvenaria, c/ aprox. 98m². Rua Victor Rosemberg. **Valor R\$ 58.000,00**



Terreno com 504m². R. Maria f. Gerent Klein. Prox. Salão União-Vila Lenzi. **R\$ 16.500,00**



LITORAL EM PIÇARRAS
Apto. nº 303, c/ 171m², em constr. - suíte + 2 qtos, sala estar/jantar, bwc social, cozinha/ chur., sacada, área de serviço, c/ 2 vagas de gar.; Prédio c/quadra poli esportiva, salões de festa - Rua Nereu Ramos. **R\$ 120.000,00 - Entrada de R\$ 60.000,00 + 10x R\$ 6.000,00 corrigidas pelo cub**

CORUPÁ

- Casa de madeira com 136m², 2 anos, 4 quartos, sala, cozinha, 1 bwc, 1 garagem, terreno com 800m². Bairro Isabel. **R\$ 38.000,00**
- Casa de alvenaria com 282m², sendo suíte, 3 quartos e demais dependências. Bairro Centro. **R\$ 145.000,00** (Aceita imóvel em Jaraguá)
- Casa de alvenaria com 200m², sendo 3 quartos, 2 bwc, 1 vaga de garagem, terreno com 360m². Bairro Seminário. **R\$ 90.000,00**

LOCAÇÃO RESIDENCIAL

- Ed. Amaranthus - suíte + 2 qtos, dep. emp. - **R\$ 1.100,00**
- Ed. Dianthus - 1 suíte + 2 qtos, c/ móveis de coz. e lav. - Centro - **R\$ 800,00**
- Rio Molha - casa alvenaria, rua Adolfo Puttjer, 409, c/ 04 quartos e demais dep. **R\$ 550,00**
- Vila Lenzi - apto, rua Antonio Carlos Ferreira, 950, c/ 02 quartos e demais dep. **R\$ 290,00.**
- Ed. Hortência - R. José Emmendoerfer, 1549, Apto c/ 01 quarto e demais dep., c/ garagem. **R\$ 300,00**
- Ed. Phoenix - Centro - R. Barão do Rio Branco, 480, Apto c/ 01 suíte + 02 quartos e demais dep. **A partir de R\$ 600,00.**
- Apto (Próx. Doce Mel) c/ 01 quarto e demais dep. **R\$ 320,00.**
- Ed. Erica (Centro) - Rua Guilherme Hering 70 - Apto c/ 01 quarto e demais dependências, c/ garagem **R\$ 300,00**
- Res. Amaryllis (Vila Nova) - Rua Ângelo Torinelli 78 - Apto c/ 01 Suíte + 01 quarto, cozinha semi-mobiliada e demais dependências, c/ garagem **R\$ 430,00**
- Ed. Emilie (Centro) - Rua Pres. Epitácio Pessoa 421 - Apto c/ 01 Suíte + 02 quartos, c/ dependência de empregada, c/ garagem **R\$ 550,00**
- Casa Alvenaria (São Luiz) - Rua Tereza Hruschka - c/ 01 Suíte com hidromassagem + 02 Quartos e demais dependências **R\$ 470,00**
- Casa Alvenaria (Centenário) - Rua Henrich August Lessmann 200 - c/ 03 Quartos e demais dependências **R\$ 450,00**
- Casa Madeira (Vila Rau) - Rua Ana Mueller Enke 61 - c/ 04 quartos e demais dependências **R\$ 320,00**
- Sobrado (Próx. Posto Marcolla) - Rua Erich Sprung 115 - c/ 03 quartos e demais dependências **R\$ 300,00**

LOCAÇÃO COMERCIAL

- Ed. Bárbara - R. Epitácio Pessoa, 532 - salas, c/ 40m², 1º andar - **R\$ 400,00**
- Ed. Bárbara - R. Epitácio Pessoa, 532 - salas, c/ 40m², 2º andar - **R\$ 350,00**
- Ed. Érica - R. Guilherme Hering, 70 - loja térrea, c/ 55m² - **R\$ 300,00**
- Ed. Hortência - R. José Emmendoerfer, 1549 - 1 sala térrea - 36m² - **R\$ 200,00**
- Ed. Tower Center - salas de 101m² a 138m², c/ gar. **R\$ 400,00 a R\$ 600,00**
- Centro Comercial - R. Mal. Deodoro, 1594 - salas diversas, c/ 32m² cada. **R\$ 280,00/250,00**
- Loja térrea - R. Pres. Epitácio Pessoa, c/ 460m² - **R\$ 3.900,00**
- Sala coml., na Rua Epitácio Pessoa, 570, de 30 a 48m². **R\$ 300,00 a R\$ 470,00**
- Terreno - Rua 25 de Julho (ao lado campo de futebol). **R\$ 220,00**
- Corupá - sala comercial c/ 220m². R. Roberto Seidel, 1217. **R\$ 1.000,00**

VENDAS RESIDENCIAIS

- Centro - Casa c/ 164m². Terreno c/ 900m² - R. Mal. Deodoro - **R\$ 211.000,00** (próp. p/ comercial). Aceito parte pgto. 1 apto central; 3 qtos
- Casa em alv. - Champagnat - R. Celestino Depine, 394 - c/ 200m² de área const. c/ suíte + 2 qtos e demais dep. - **R\$ 130.000,00**
- Apto, 1 quarto, sala, coz., área de serviço. R. Jorge Lacerda, 169. **R\$ 32.000,00**
- Vila Lenzi - sobrado em alv., c/ 250m² (suíte + 3 qtos) - R. Francisco Piermann. **R\$ 200.000,00**
- Casa em alv., c/ 2 qtos e demais dep. - Três Rios do Sul. **R\$ 35.000,00**
- Ipanema/Meia Praia - Rua 444, nº 326. Sobrado, c/ 290m², terreno c/ 828m², suíte + 3 qtos e demais dep. + edícula, c/ 2 gar. e suíte. **R\$ 106.000,00**
- Amizade - Casa nova, alvenaria, c/ suíte, 2 qtos, sala estar, copa/cozinha, lavanderia, garagem. Aceita finan. bancário. **R\$ 78.000,00**
- Vila Lenzi - casa nova, alvenaria. **R\$ 58.000,00**
- Alto c/ suíte + 1 quarto e demais dependências (sacada c/ churrasqueira). **R\$ 62.000,00.**
- Cond. Res. das Azaléias, terreno c/ 677m². **R\$ 38.000,00**

VENDAS TERRENOS

- Terreno em Ubatuba - Praia Grande, c/ 490m² - **R\$ 8.000,00**
- Terreno - R. Pe. Aluísio Boeing - Barra do Rio Cerro - c/ 3.500m² - **R\$ 125.000,00**
- Terreno - R. Marajó - Ilha da Figueira - c/ 450m² - **R\$ 29.500,00**
- Terreno - R. José Aguilaindo de Souza, 170 - 720m² - **R\$ 35.000,00**
- Terreno em Guarimirim, local nobre para residência. **R\$ 22.000,00**
- Terreno c/ 420,00m² - R. Marcelo Barbi - Jardine Lenzi - Vila Lenzi - **R\$ 28.000,00**
- Terreno c/ 905,00m² - R. Prof. Antonio E. Ayroso - Vila Lenzi - **R\$ 50.000,00**
- Terreno c/ 786m² no Cond. Azaléia - **R\$ 58.000,00**
- terreno c/ 341m². Rua Paulo Klitzke, Amizade. **R\$ 18.000,00.**

TUDO PARA CONSTRUÇÃO, RÉFORMAS E PROJETOS



Nós queremos vender! Você quer Comprar?
Vamos negociar!
Fone: 371-0568

VENDE-SE - PRAIA CAMBORIU

Apartamento - 2 Dormitórios (Suíte) - Garagem - 2 Sacadas - Novo R\$ 75.000,00
Apartamento - 3 Dormitórios (Suíte) - Garagem Privativa - Pertinho da Praia - Sacada com vista para o Mar - Ótimo Negócio. R\$ 120.000,00
Apartamento - Lindo Apartamento - Frente ao Mar - 3 Dormitórios (Suíte - Closet - Hidromassagem) - Finamente Mobiliado - Linda vista Panorâmica de toda Av. Atlântica. Apenas R\$ 180.000,00

ZELIO BURATTO - (47) 9983-5920 - (47) 367-1993 / CRECI 296

10.2 Apartamentos

VENDE-SE - de alvenaria, c/ 9 cômodos, terreno cercado, de 18.000m². R\$ 35.000,00. Tratar: 375-0340 c/ Vanderlei.

10.3 Terrenos

BARRA DO SUL - vende-se. Tratar: 275-2169.

CENTRO - vende-se, c/ 4.500m², área construída de 900m². Tratar: 9953-9966.

LOT. VERSAILLES - vende-se, c/ 15x30mts. R\$ 35.000,00. Tratar: 370-6313 c/ Beatriz.

VILA NOVA - Vende-se área de terras de 31,00m x 32,15m = 1.003,95m², situado no final da Rua 125 (Carlos Kupas). R\$ 65.000,00 à vista. Tratar: (47) 275-6363 ou (47) 9102-0009, c/ Santiago. Creci 3359/SC

VILA NOVA - Vende-se área de terras de 18.000,00m², situado no prolongamento da Rua 125 (Carlos Kupas). R\$ 150.000,00 à

vista. Aceita-se parcelamento com 30% de entrada e o saldo em até 50 prestações corrigidas pelo CUB. Permita-se por outros imóveis de menor valor ou por veículos. Tratar: (47) 275-6363 ou (47) 9102-0009, c/ Santiago. Creci 3359/SC

10.4 Salas Comerciais

VENDE-SE - loja de confecções, c/ estoque e móveis, ótimo ponto, aluguel acessível. R\$ 10.800,00. Tratar: 371-5512.

10.5 Chácara

BARRA DO RIO MOLHA - vende-se, c/ 38.000m², c/ sobrado, 3 dorm., sala, coz., + dep. R\$ 65.000,00 à vista. Tratar: 370-9135 c/ Valmir.

RIO DA LUZ - vende-se, c/ 543.000m² c/ área p/ plantações, lagoa, piscina. R\$ 0,70 c/ m². Tratar: 9992-7155 c/ Jean.

PRECISA-SE - de chácara p/ um casal e 1 filho. Tratar: 273-5058 c/ Neide ou Gilmar.



- Persianas
- Box para banheiros
- Esquadrias
- Vidros temperados
- Cercas
- Portões

Tel. (47) 275-0995 / 275-3320

Av. Pref. Waldemar Grubba, 1839, Vila Lalau



CENTRO DE INTEGRAÇÃO EMPRESA-ESCOLA
372-2032

NÍVEL SUPERIOR

Cursando: Administração de Empresa - 1ª fase em diante

Requisitos: Domínio em Word, Windows e Internet .

Setor do Estágio: Administrativo

Carga Horária Diária: 08 horas

Cursando: Ciências Econômicas / Contábeis

Requisitos: Domínio em Windows, Word e principalmente Excel .

Carga Horária Diária: 08 h

Cursando: Ciências Computação / Sistemas de Informação

Requisitos: Domínio em Windows, Word, Excel e conhecimento em HTML.

Carga Horária Diária: 08 h

NÍVEL ENSINO MÉDIO

Cursando: Ensino Médio

Requisitos: Conhecimento Informática, comunicativos

Carga Horária Diária: 08 h

Localizado na UNERJ - Bloco A - Sala 1

VENDEDOR MARKETING - precisa-se. Tratar: 273-1585 c/ Leonides ou Fernando.

Tratar: 370-6719 c/ Carlos ou Sonia.

20.2 Procura

OFEREÇO-ME - p/ limpeza de caixas d'água. Tratar: 370-6719 c/ Carlos.

OFEREÇO-ME - p/ trabalhar como diarista ou empregada doméstica. Tratar: 9104-5510.

OFEREÇO-ME - p/ trabalhar c/ facção, serviço e máquinas. Tratar: 370-0604.

OFEREÇO-ME - p/ trabalhar como corretor de imóveis, possuo referências e CRECI, nº 9238. Tratar: 372-3922 ou 9122-4198.

OFEREÇO-ME - p/ trabalhar como diarista, na 2ª feira a tarde e 5ª feira de manhã. Tratar: 9963-8497 c/ Aleksandra após as 17hs.

OFEREÇO-ME - p/ trabalhar como diarista.

20 empregos

20.1 Oferta

APOSENTADO - precisa-se p/ distribuição de panfletos. Tratar: 275-0075.

CONSÓRCIO UNIÃO - precisa-se de vendedores com experiência na área de consórcios, ótima remuneração. Tratar: 371-8153.

PROCURA-SE - pessoa c/ boa atitude p/ trabalho em tempo integral ou parcial. Tratar: 275-3122 ou 9955-9782.

SUPERVISOR - oportunidade de negócio p/ supervisor e distribuidor. Tratar: 9905-1806.

VENDEDORES - empresa Educart precisa de vendedores. Tratar: 371-0338 ou 9905-2663 c/ Vanessa.

REALIZE SEU SONHO

Adquira seu crédito para comprar, construir ou capitalizar sua empresa. Autorização Banco Central. Temos créditos também para carros e motos. Atendemos toda região.

CRÉDITO	PARCELA
R\$ 10.000,00	R\$ 110,00
R\$ 18.000,00	R\$ 198,00
R\$ 35.000,00	R\$ 385,00
R\$ 50.000,00	R\$ 550,00
R\$ 74.000,00	R\$ 650,00
R\$ 88.000,00	R\$ 776,00
R\$ 95.000,00	R\$ 830,00
R\$ 103.923,07	R\$ 913,00

Informações: (47) 3041-0086 c/ Salete

30 veículos

30.1 Chevrolet

CHEVETTE - vende-se, SL, 89, 1.6, álcool, pneus novos, som. R\$ 3.600,00. Tratar: 373-5030.

CHEVY - vende-se, 500, mod. DL 92, álcool, capota marítima, vermelha. Tratar: 370-2318 c/ Josias após 17 hs.

CORSA - vende-se, pick-up, 96. R\$ 10.500,00. Tratar: 273-1001 c/ Nei.

CORSA - vende-se, wagon, 16v, 01, 23.000km completa + a.c. R\$ 18.300,00. Tratar: 9953-5541 (meio dia ou após 17:30min)

CORSA - vende-se, Wind, 97, prata, 2p, 40.000km originais. R\$ 11.200,00. Tratar: 9117-3428 c/ Rodolfo.

D-10 - vende-se, 70, diesel. R\$ 6.500,00. Tratar: 273-1001 c/ Odir.

D-20 - vende-se, 93, compl. R\$ 24.000,00. Tratar: 370-0164 ou 9981-4378 c/ Vallate.

D-20 - vende-se, 86, R\$ 17.000,00. Tratar: 370-0164 ou 9981-4378 c/ Vallate.

MONZA - vende-se, SLE, 93, compl. - ar, verde met. R\$ 7.300,00. Tratar: 370-3574 ou 9123-7355 c/ Waldir.

OPALA - vende-se, diplomata, SE, 90, 6 cil., gasolina, compl., preto. R\$ 5.900,00. Tratar: 275-0423.

OPALA - vende-se, diplomata, 90, gasolina, compl., preto. R\$ 5.900,00. Tratar: 275-0423 c/ Agnaldo após 14hs.

S-10 - vende-se, 00, gasolina, compl. c/ GNV, lona marítima, película. R\$ 13.000,00 + 22x



Recruta e seleciona para admissão imediata as seguintes vagas:

VAGAS ABERTAS - 12/05/2003

- **ASSISTENTE DE EXPORTAÇÃO** (5475 A) ambos os sexos, conhecimento em técnicas de arquivo, informática, noções de inglês e espanhol
- **DIGITADOR** (5476 A) ambos os sexos, conhecimento de sistemas datalul,
- **TECELÃO** (5460 A) sexo masculino, primeiro grau, 05 vagas (para os três turnos)
- **FINANCEIRO** (5458 EL) ambos os sexos, segundo grau completo, preferencialmente cursando: Administração, Contábeis ou Economia, experiência na função de no mínimo um ano
- **TELEMARKETING** (5455 ES) ambos os sexos, segundo grau, preferencialmente experiência na função e em vendas
- **FINANCEIRO** (5453 ES) sexo feminino, preferencialmente cursando: Administração, Contábeis ou Economia, experiência na função de no mínimo um ano
- **AUXILIAR DE PRODUÇÃO** (5442 A) sexo masculino, para trabalhar em Corupá
- **REPRESENTANTE** (5424 A) ambos os sexos, segundo grau, experiência em vendas, poderá ter outras representadas, para trabalhar a região do Vale do Itapocu, possuir veículo
- **ENCARREGADO GERAL DE CORTE** (5423 A) ambos os sexos, segundo grau, experiência de dois anos na função, ter habilitação se possível, conhecimento de planejamento de corte
- **ENCARREGADO GERAL DE COSTURA** (5422 A) ambos os sexos, segundo grau, experiência na função, ter habilitação se possível, conhecimento de planejamento de costura
- **CONFERENTE DE MATERIAL** (5410 A) ambos os sexos, experiência na função, segundo grau, conhecimento em informática.
- **LABORATORISTA** (5404 A) ambos os sexos, segundo grau, Curso Técnico em Laboratório, conhecimento em informática.
- **MESTRE DE OBRAS** (5397 A) sexo masculino, primeiro grau, experiência na função.
- **MECÂNICO DE VEÍCULOS** (5328 A) sexo masculino, se possível com segundo grau completo, experiência na função,
- **LATOEIRO** (5374 A) sexo masculino, se possível com segundo grau completo, experiência na função,
- **VENDEDOR DE SEGUROS** (5373 A) sexo feminino, segundo grau completo, informática, experiência com vendas, para trabalhar dentro de concessionária da cidade
- **VENDEDOR DE PEÇAS** (5372 A) ambos os sexos, se possível com segundo grau completo, experiência em vendas
- **MECÂNICO DE MANUTENÇÃO** (5357 A) sexo masculino, preferencialmente segundo grau, conhecimento de mecânica geral, noções sobre tipos de máquinas a serem manuseadas, conhecer pneumática básica
- **INSPECTOR DE VENDAS** (5350 A) sexo masculino, possuir curso superior em: Engº Químico, Alimentos ou Químico; ter disponibilidade para viagens, se possível com experiência comercial
- **AUXILIAR TÉCNICO IV** (5334 ES) sexo masculino, acima de dezoito anos, formação em técnico eletrônico, ou eletrotécnico.
- **ENCARREGADO DE MALHARIA** (5307 A) sexo masculino, primeiro grau, experiência na função, se possível ter curso Técnico Têxtil
- **APLICADOR DE PELÍCULAS** (5295 A) sexo masculino, experiência na função, (película de automóveis)
- **VENDEDOR** (5076 A) ambos os sexos, se possível experiência em móveis sob medida para trabalhar em Bal. Camboriu e Blumenau
- **OPERADOR DE PRODUÇÃO** - trabalhar nas áreas de produção do ramo metalúrgico ou alimentos, primeiro e segundo grau completo, sexo masculino
- **FRESADOR - CALDEIREIRO - FERRAMENTEIRO**
- **SERRALHEIRO - TORNEIRO MECÂNICO**

VAGAS BREITHAUPT

- **CAIXA DE ESTACIONAMENTO** (5471) sexo feminino, segundo grau
- **RECOLHEDOR DE CARRINHOS** (5470) sexo masculino, primeiro grau
- **CAIXA** (5469) sexo feminino, segundo grau
- **ATENDENTE DE PADARIA** (5464) sexo feminino, primeiro grau
- **PADEIRO** (5463) sexo masculino, primeiro grau, experiência na função
- **ATENDENTE DE AÇOUGUE** (5467) sexo masculino, segundo grau
- **INFORMANTE DE CADASTRO** (5415) ambos os sexos, segundo grau, possuir informática
- **MOTORISTA DE CAMINHÃO** (5414) sexo masculino, primeiro grau completo
- **VENDEDOR** (5431/5430/5468) ambos os sexos, segundo grau, experiência em vendas para Jaraguá e Guarimirim
- **AUXILIAR ADMINISTRATIVO** (5259/5366) sexo masculino, segundo grau, bom conhecimento em informática, habilidade em corel draw, clipagem, digitação mailing, auxiliar montagem de exposições e eventos, (ñ necessário experiência)
- **AUXILIAR DE CONFEITEIRO** (5344) ambos os sexos, primeiro grau completo, experiência na função ou possuir cursos na área.
- **AUXILIAR DE PADEIRO** (5232) ambos os sexos, segundo grau
- **AUXILIAR DE CAIXA** (5442/5447) ambos os sexos, 16 anos.
- **TELEVENDAS** (5077/5473) ambos os sexos, segundo grau, conhecimento em informática
- **CONFERENTE** (4862//5210/5249/5416) sexo masculino, segundo grau completo ou cursando.
- **REPOSITOR** (5138/5371/5466) masculino, segundo grau.
- **AUXILIAR DEPÓSITO** (5213/5261/5303/5413) sexo masculino, primeiro grau ou cursando.

Rua Jorge Czerniewicz, 1245 (Rua do Hospital)
Cx. Postal 200 - CEP 89255-000
Fone (47) 371-4311 Fax (47) 275-1091
recrutamento@humana.com.br www.humana.com.br

senac

Rua Adélia Fischer, 303
Fone/Fax: 370-0251
jaraguadosul@sc.senac.brTÉCNICO EM TRANSAÇÕES IMOBILIÁRIAS
TÉCNICO EM ENFERMAGEM
TÉCNICO EM ALIMENTOSINSCRIÇÕES
ABERTAS

PROGRAMAÇÃO DE CURSOS

CURSO	CH	PERÍODO	DIAS	HORÁRIO	INVESTIMENTO
Oratória I	15h	19 a 23/05	2ª a 6ª	19h às 22h	R\$ 130,00
PPCP 1 - Planejamento, Programação e Controle de Produção.	20h	19 a 23/05	2ª a 6ª	18h30 às 22h30	R\$ 160,00
Desenvolvimento Profissional em Gestão Financeira	40h	24/05 a 21/06	Sábados	8h às 12h e 13h às 17h	R\$ 320,00
Assistente Administrativo	120h	26/05 a 01/10	2ª e 4ª	19h às 22h	1 + 5 x R\$ 120,00
Vendas	110h	27/05 a 02/10	3ª e 5ª	19h às 22h	5X R\$ 110,00
Técnico em Transações Imobiliárias	870h	02/06/03 a 12/2004	2ª a 5ª	19h às 22h	1+19 x R\$ 170,00
Técnico em Enfermagem	1800h	02/06/03 a 06/2006	2ª a 6ª	19h às 22h	R\$ 189,00/ mensais
Redação Empresarial	30h	02 a 13/06	2ª a 6ª	19h às 22h	R\$ 160,00
Montagem e Manutenção de Microcomputador	44h	07/06 a 02/08	Sábados	8h às 13h	R\$ 400,00 ou 1+4 R\$92,00
Técnico em Alimentos	1960h	16/06 a 03/2006	2ª a 6ª	19h às 22h	1+ 32 x R\$ 205,00
Técnicas de Negociação	15h	23 a 27/06	2ª a 6ª	19h às 22h	R\$ 130,00
Transporte e Despacho + Despacho Internacional	110h	01/07 a 04/11	3ª e 5ª	19h às 22h	R\$ 110,00
Prática Cambial + Operação Câmbio	110h	02/07 à 03/11	2ª e 4ª	19h às 22h	R\$ 110,00
Televendas	15h	07 a 11/07	2ª a 6ª	19h às 22h	R\$ 130,00
Oratória II	16h	21 a 25/07	2ª a 6ª	19h às 22h	R\$ 130,00
Instrumentador Cirúrgico - (auxiliar)	240h	À definir			1+ 6 x R\$ 130,00
Operador de Microcomputador	60h	À definir	2ª a 6ª	9h às 12h	R\$ 360,00/ 5 x R\$ 73,00
Banco de Dados Access	36h	a definir	Sábado	13h às 16h	R\$ 290,00 / 1+2 R\$ 98,00
Autocad	40h	A definir	6ª, sáb. e dom.	a definir	R\$ 350,00

Curso da Unerj estimula aprimoramento de Textos

Produção de textos

Com o objetivo de incentivar a produção de textos, o Centro Universitário de Jaraguá do Sul (Unerj) está ampliando as alternativas de cursos de extensão.

Direcionado a acadêmicos, professores, secretárias e demais interessados, o curso terá a duração de 8 sábados, das 8h30min às 12 horas.

Fazem parte do conteúdo do curso abordagens sobre as modalidades de uso da língua, estrutura e funcionamento da comunicação, o tripé da comunicação, coerência a coesão textual, texto e a construção de sentidos, acertos e desacertos na escrita, segredos da comunicação escrita, texto formal e o texto criativo.

Informações e inscrições p/ o curso de Produção de Textos:

UNERJ Coordenação de Extensão e Relações Comunitárias Bloco E

Fone: (47) 275-8200 Ramais 8249/8253

e-mail: extensao@unerj.br

(Assunto: Cursos de Extensão)

10.1 Chevrolet

R\$ 756,85. Aceita proposta. Tratar: 371-3016 c/ Luis.

VECTRA - vende-se, CD, 94, azul, compl. + ABS. R\$ 13.500,00. Tratar: 370-3574 ou 9123-7355 c/ Waldir.

VECTRA - vende-se, GL, 97, branco. R\$ 15.500,00. Tratar: 9955-2442 c/ Vanderlei.

30.2 Fiat

FIORINO - vende-se, furgão, 96, seminovo, 1.5. R\$ 8.500,00. Tratar: 370-6437 c/ Joel.

PALIO - vende-se, EDX 1.0, 98, 4p, gas., vermelho, a.q., a.f., v.e., t.e., trava interna de porta malas, l.t., d.t., trava para crianças. R\$ 10.900,00. Tratar: 370-8928.

PÁLIO - vende-se, ED, 97, l.t., d.t. R\$ 10.100,00 ou R\$ 2.000,00 + 36x. Tratar: 370-3574 ou 9123-7355 c/ Waldir.

TIPO - vende-se, 95, 4p. Tratar: 370-7674 ou 9902-1636 c/ Josi.

UNO - vende-se, CS, 1.3, 89. R\$ 4.500,00 ou troco por moto Titan. Tratar: 376-1772 c/ Marcos.

UNO - vende-se, EP, 95/96, v.e., t.e., d.t., a.q. R\$ 8.000,00. Tratar: 376-0015 ou 9909-2976 c/ Daniel.

30.3 Ford

ESCORT - vende-se, XR3, 93, compl., película, mod. europeu. R\$ 9.500,00. Aceito troca. Tratar: 371-6238.

ESCORT - vende-se, 94, bordô. R\$ 4.500,00 + 18 parc. Aceito troca. Tratar: 273-6242.

ESCORT - vende-se, 98, 16v, t.e., alarme, prata. R\$ 13.000,00. Tratar: 275-1471.

ESCORT - vende-se, XR3, 90, prata, teto, compl. R\$ 3.300,00 + 24x R\$ 175,00 ou R\$ 6.500,00 à vista. Tratar: 370-3574 ou 9123-7355 c/ Waldir.

ESCORT - vende-se, 87, 1.6, gasolina, licenciada até 2004. Tratar: 371-7542 ou 9965-5774.

COMPRO CONSÓRCIOS

DE CARROS E CAMINHÕES COM MAIS DE 15 PARCELAS PAGAS. E MOTOS ACIMA DE 20 PARCELAS PAGAS. PAGO À VISTA.

Tratar: (47) 9951-3905

F-250 - vende-se, 01. Tratar: 375-2068 c/ Jean.

F-250 - vende-se, 00, c/ 60.000 km originais. Tratar: 373-0263 ou 9979-0283 c/ Paulo.

RANGER - vende-se, 97, 4 cil., compl. R\$ 16.500,00. Tratar: 9602-3218.

VERSAILLES - vende-se, 95, 1.8, GL, 4p, d.h. R\$ 8.900,00. Tratar: 9132-7622 c/ Hilário.

30.4 Volkswagen

FUSCA - vende-se, 65, reliquia. Tratar: 9953-9966.

GOL - vende-se, special, branco, 01. Aceita-se troca. R\$ 12.300,00. Tratar: 370-4810 c/ Amarildo a tarde.

GOL - vende-se, 97, Mi, branco. R\$ 10.500,00. Aceito troca. Tratar: 376-1772.

GOL - vende-se, Plus, 1.0, 95. R\$ 8.000,00. Tratar: 275-2364 c/ Valter.

GOL - vende-se, 94, 1.0, rodas esp., alarme, farol de milha, película. R\$ 7.500,00. Tratar: 370-3574 ou 9123-7355 c/ Waldir.

GOL - vende-se, Mi, 99, 4p, lanterna neblina, aerofólio. R\$ 8.900,00 + 21x R\$ 316,00. Tratar: 370-3574 ou 9123-7355 c/ Waldir.

GOL - vende-se, 90, motor CHT, álcool, cinza met. R\$ 5.500,00. Tratar: 372-0391 c/ Ari.

GOLF - vende-se, GL, 96, 1.8, bordô perolizado, compl., consórcio. Tratar: 9953-1007 c/ Valdemar.

LOGUS - vende-se, CL, 93. R\$ 3.000,00 entr. + 25x R\$ 268,00. Tratar: 9113-4728.

LOGUS - vende-se, 1.8, c/ rodas de liga leve e



Especializada em estofamento automobilístico em couro e tecido

371-7770

alarme. R\$ 8.500,00. Aceito troca. Tratar: 273-1001 c/ Nei.

PASSAT - vende-se, Alemão, 95, compl. + airbag, câmbio automático. Tratar: 370-3574 ou 9123-7355 c/ Waldir.

SANTANA - vende-se, GLS, 88, 1.8, álcool. R\$ 6.000,00. Tratar: 9132-7622 c/ Hilário.

SANTANA - vende-se, 85, CD, 4p, d.h., v.e. R\$ 4.200,00. Tratar: 273-6242.

SANTANA - vende-se, GLJ, 94, 4p, d.h., injeção eletrônica. Ou troca-se. Tratar: 370-3574 ou 9123-7355 c/ Waldir.

SANTANA - vende-se, 94, 2p, compl. R\$ 8.600,00. Tratar: 370-0164 ou 9981-4378 c/ Vailate.

D-20 - vende-se, 86. R\$ 17.000,00. Tratar: 370-0164 ou 9981-4378 c/ Vailate.

SAVEIRO - vende-se, 98, compl. Tratar: 9905-3900.

30.5 Outras Marcas

ALFA ROMEO - vende-se, 1.6, compl., banco

couro, 95, preto. Aceita-se troca. Tratar: 273-6242 ou 9111-7033.

BESTA - vende-se, 95. Tratar: 9963-8502 c/ Alex.

BMW - vende-se, 323, 00, branca, compl. c/ kit DM3. Tratar: 9113-3145.

CLIO - vende-se, Hatch, 00, 1.6 RT, prata, airBag duplo, d.h., a.c., CD original, controle satélite de som, t.e. 5p, trava p/ crianças, rodas de liga leve. R\$ 21.000,00. Tratar: 370-8928.

PAJERO - vende-se, GLSB, 99, verde, diesel. Tratar: 9113-3145.

PAJERO - vende-se, GLS, 93, azul, compl. Tratar: 9102-0009.

30.6 Caminhões

CHEVROLET - vende-se, 78, carroceria. Aceito troca por casa ou terreno. Tratar: 370-0164 ou 9981-4378 c/ Vailate.

F-4000 - vende-se, 82, motor MWM, carroceria. R\$ 17.000,00. Tratar: 370-0164 ou 9981-4378 c/ Vailate.

F-4000 - vende-se, 5 marchas, d.h., 82, caixa longa, chassi alongado. Aceita-se carro até R\$ 5.000,00. R\$ 15.000,00. Tratar: 372-3797 ou 275-0459.

F-6000 - vende-se, 75, motor 1113. R\$ 10.000,00. Tratar: 370-0164 ou 9981-4378 c/ Vailate.

MB 1513 - vende-se, 97, truque, carroceria. R\$ 36.000,00. Tratar: 370-0164 ou 9981-4378 c/ Vailate.

VW 709 - vende-se, 86, chassi. R\$ 23.000,00. Tratar: 370-0164 ou 9981-4378 c/ Vailate.

30.7 Motocicletas

BIZ - vende-se, qualquer ano. Tratar: 9903-

9595 c/ Cani.

CB 500 - vende-se, 98, prata, c/ 20.000km revisada. R\$ 7.000,00 + finan. Tratar: 371-3095 após 15hs.

CG TITAN - vende-se, e 02, azul. Ou trocas por moto de menor valor. R\$ 1.900,00 + finan. Tratar: 370-4452 ou 9905-0373.

COMPRA-SE - CG, acima de 95. Tratar: 275-2781 c/ Joice.

XL 2000 - vende-se, 01, branca, 5.000km. Tratar: 275-0127 ou 9991-9337.

30.8 Outros

RODAS - vende-se, 17 ou troca-se por televisões 29". Tratar: 371-9616.

SOM - vende-se, módulo, alto falante, 2su. Tratar: 373-2500 ou 9955-2442

50
acompanhantes

GAROTO DE PROGRAMA

18 anos, ativo, discreto e lindo

Vai levar você a fazer loucuras!!!

24H

9903-0291

IRMAQUINAS

Irmãs Máquinas Indústria e Comércio Ltda. - ME

GRUPOS GERADORES DE ENERGIA

*Venda *Locação *Consertos *Montagens

275-0316 / 371-9421
9133-6136 / 9952-1838* Assistência 24 hs
www.irmaquinas.cjb.net
irmaquinas@uol.com.brTrabalhamos com vendas e consertos:
- Motores Estacionários - Motosserra
- Lava Jato - Roçadeira
- Aspirador - Motobombas
- Compressor - Entre outras...

Rua Cel. Procópio Gomes de Oliveira, 1651 - Centro - Jaraguá do Sul

é pra ontem?

então é

URGENTE



BRASIL ✈
AERO CARGO
CARGAS E ENCOMENDAS AÉREAS
NACIONAIS E INTERNACIONAIS

371.0363
www.brasilaerocargo.com.br

BV FINANCEIRA

Votorantim | Finanças

A filial BV Financeira S.A., Empresa do Grupo Votorantim, especializou-se no mercado em Financiamentos de Veículos, Utilitários, Caminhões e semi-reboques. Atuando nas cidade de Jaraguá do Sul e região

Parceiros BV

Aqui vale a pena negociar

Getúlio Vargas Automóveis

Rua Presidente Epitácio Pessoa, 1379 - Centro Jaraguá do Sul
371-1987 - 275-0777

Corsa Sedan, d.h., A.c.	02	branco	G	R\$ 17.800,00
Corsa, a.c., d.h.	02	branco	G	R\$ 16.800,00
Fiesta Street	02	prata	G	R\$ 16.500,00
Gol Plus	01	prata	G	R\$ 17.000,00
Corsa 4p, 1.6	01	branco	G	R\$ 16.800,00
Gol Gill Plus	01	amarelo	G	R\$ 17.000,00
Uno EX, 4p	99	prata	G	R\$ 10.900,00
Gol Plus i	95	azul	G	R\$ 9.800,00
Ka	99	cinza	G	R\$ 10.900,00
Ka	99	prata	G	R\$ 11.500,00
Gol Special	00	azul	G	R\$ 12.800,00
Gol GL compl.	99	azul	G	R\$ 15.500,00
Parati GTI 16v	99	vermelho	G	R\$ 22.000,00
Pampa 1.8	90	verde	G	R\$ 6.200,00
Tipo SLX, compl.	95	cinza	G	R\$ 9.800,00
Monza c/ CD	93	prata	A	R\$ 8.500,00
Escort L - Euro	94	vermelho	A	R\$ 8.900,00
Escort L	89	verde	G	R\$ 4.900,00
Voyage GL, 1.8	89	verde	A	R\$ 6.300,00
Escort Hobby	96	azul	G	R\$ 8.000,00
Moto CB 450DX	88	cinza	G	R\$ 3.500,00
MB trique e baú 1313	83	amarelo	D	R\$ 48.000,00
Blazer DLX	99	branco	D	R\$ 45.000,00
F-4000	79	branco	D	R\$ 17.500,00
MB 709	93	vermelho	D	R\$ 35.000,00
Gol 1.0 compl.	97	branco	G	R\$ 12.000,00
Gol MI	97	vermelho	G	R\$ 10.900,00
Gol	97	verde	G	R\$ 10.500,00
Opala Comodoro SLE	90	vinho	G	R\$ 6.300,00
Fusca	75	azul	G	R\$ 2.800,00

Compra Vende Troca Financia

370-2109 AGENOR AUTOMÓVEIS

Corsa Sedan Milenium	GM	Cinza	02	G
Corsa Wind 4p	GM	Branco	01	G
Corsa Wind c/ ar, 4p	GM	Prata	01	G
Astra Sedan GL, compl. Airbag	GM	Prata	99	G
Vectra GLS compl.	GM	Vermelho	98	G
Vectra GLS compl.	GM	Verde	98	G
Corsa Sedan GL 1,6 + ar	GM	Preto	96	G
Kadett SL/E	GM	Preto	90	G
Gol Special	VW	Branco	03	G
Saveiro, compl., top de linha	VW	Vermelha	02	G
Pointer CLI	VW	Branco	96	G
Gol 1.0, 2p	VW	Branco	96	G
Voyage Plus	VW	Bege	86	A
Palio Fire Mod. Novo	FIAT	Verde	01	G
Uno Mille SX, 4p	FIAT	Cinza	97	G
Uno Mille	FIAT	Branco	93	G
Uno Mille	FIAT	Branco	91	G
Escort Hobby 1.6	FORD	Cinza	93	A
Escort Hobby 1.0	FORD	Azul	94	G

AV. PREFEITO WALDEMAR GRUBA, 3809 - BAIRRO VIEIRA - JARAGUÁ DO SUL

OM VEÍCULOS



Rua João Januário Ayroso, 65
371-5343 - (47) 9903-2936

Palio EX, 1.0, 2p, l.t., d.t., v.e.	FIAT	99	
Uno Mille, limp. desemb.,	FIAT	91	azul
Santana GLS, 2p, compl.	VW	00	prata
Gol MI 1.0, 4p	VW	99	prata
Gol MI, 1.0, a.q., L.t., D.t.	VW	97	
Gol 1.0	VW	94	azul met.
Gol S, 1.6, álcool	VW	85	prata
Corsa Sedan, 1.0, 4p, a.q., desemb.	GM	00	branco
Corsa Sedan, GL, 1.6, 4p, v.e., t.e., alarme	GM	99	prata
Vectra GLS, 2.0, compl.	GM	97	verde met.
Vectra GLS, 2.0, compl.	GM	95	branco
Corsa Wind, t.e., desemb.	GM	95	branco
D-20, compl.	GM	95	branco
Corsa Wind	GM	94	prata
Apolo 1.8 a. q., desemb.	GM	92	bordô
Monza SLE, 4p, compl.	GM	92	branco
Kadett SL, desemb., Pers.	GM	91	verde met.
Escort 1.8, 16v, 4p, compl. - ar	FORD	98	chumbo
Escort Hobby 1.6	FORD	93	bordô
Verona 1.6, a.q., Desemb.	FORD	92	azul met.
F-1000, diesel, motor MWM, v.e.	FORD	91	vermelho
Escort GL 1.8, a.q., d.t., l.t.	FORD	90	dourado
Escort L, álcool, desemb., a.q.	FORD	89	cinza
Clio 1.0, 4p, compl.	FORD	01	prata
Toyota Bandeirante mod Jeep p/ 5 pessoas	FORD	84	vermelho



370-3113

Av. Waldemar Grubba - Jaraguá do Sul - SC

CG Titan KS, Okm	Verde	03
Gol Gill	Cinza	01
Gol Gill	Branco	00
Corsa Wagon GLS, compl.	Cinza	00
Marea Week ELX 2.0, 20V	Cinza	99
Corsa Sedan Super	Verde	99
Gol, 1.6, MI, compl., 4p	Branco	99
Escort GL	Prata	98
Gol, 1.0, MI	Vermelho	98
Blaser DLX, GNV	Preta	97
Suprema GLS	Verde	96
Corsa Super	Prata	96
Corsa Wind	Prata	96
Gol GL	Azul	95
Astra GLS	Cinza	95
Uno ELX, 4p	Vermelho	94
Escort GL + ar	Azul	93
Uno Eletr.	Branco	93
Uno CSL, 4p, compl., 1.6	Prata	93
Opala 4.1., 4p	Cinza	90
Monza SLE	Azul	89
Monza classic 4p	Branco	87
Chevette SE	Azul	87

Seja parceiro da BV Financeira e faça ótimos negócios neste espaço!

PEROM

370-7986 R: Walter Marquardt, 21

Vectra GLS 2.0	98	cinza
Gol MI 1.6, gas.	97	vermelho
Monza GL 2.0	94	bordô
Escort GL, gas.	91	azul
Kadett SLE 1.8 gas.	89	marrom
Gol CL, 1.6, gasolina	89	branco
Monza SL/E, 1.8	87	bege
Monza SL/E, 1.8, álc.	86	azul met.
Opala 4cc, reliquia, gas.	78	branco
Fusca 1300	78	branco

Automóveis

Pereira

Fone 370-3574

FIAT	Palio EDX, 4p	97	Laranja	R\$ 11.300,00
	Palio ED, 2p	97	Branco	R\$ 9.700,00
	Tipo 4p, compl.	95	Azul	R\$ 8.600,00
	Tempra 2.0 8v 4p	95	Bordo	R\$ 8.800,00
VW	Gol, 4p	99	Branco	R\$ 13.800,00
	Gol CL, MI 1.6	97	Branco	R\$ 10.300,00
	Kombi cabeçuda, GNV	97	Branca	R\$ 9.000,00 + 13x R\$ 390,00
	Gol	94	Branco	R\$ 7.500,00
	Santana GLI, 4p	94	Cinza	R\$ 10.600,00
	Parati CL	89	Cinza	R\$ 5.900,00
	Gol CL, 1.6, álc.	92	Branco	R\$ 6.500,00
GM	Vectra CD	94	Azul	R\$ 14.000,00
	Kadett c/ opc.	94	Branco	R\$ 7.300,00
	Logus GL, ve, te	94	Verde met.	R\$ 8.600,00
FORD	Escort GL	94	Azul	R\$ 8.500,00
	Escort Xr3	90	Prata	R\$ 6.900,00

Av. Prefeito Waldemar Gruba, 3747 - Jaraguá do Sul

DAKAR Veículos

Rua Pres. Epitácio Pessoa, 1170 **275-3020**

Palio	98	prata	4p, 1.0, compl. - d.h.
Uno SX, 1.0	97	champagne	4p, VE, TE, LT, DT, AQ
Uno SX	97	verde	v.e., t.e., limp., desemb.
Kadett	97	cinza	c/ opc.
Pampa L 1.8	96	branca	c/ capota de fibra
Gol bola 1.0 Plus	95	azul	limp. desemb., a. Q.
Toyota Corolla	95	grafite	compl.
Vectra GLS	94	bordô	completo
Uno Mille Elet.	94	verde	4p, LT, DT, AQ
Monza GLS	94	bordô	compl., gas.
Escort Europeu	93	cinza	c/ opc., gasolina.
Parati 1.8	92	bordo	álcool.
Saveiro	92	bordô	álcool, 1.6
Gol 1.8	91	azul	l.t., d.t., a.q.
Parati, 1.8	91	marrom met.	c/ opc.
Verona GLX	90	champagne	v.e., t.e., a.q.
Jipe passeio	58	prata	rodão.

AUTOMOVÉL

FONE/FAX: 275-2164 9975-0288

Palio, 4p	99	G
Palio, 2p	00	G
Tipo, 2p, compl.	94	G
Gol, 2p, 1.0	96	G
Monza SLE, 2p	88	A
Monza SLE, 2p	87	A
Uno Mille	96	G
Fusca	76	G
Fusca	80	G
Fusca	76	G
Kombi, envidraçada	84	G
Elba	90	G
Gol, motor AP	83	A
Gol, motor AP	84	A
Gol, motor CHT	91	G
Gol, motor CHT	92	G
Kadett SLE	89	G
Buggy	93	G
Caravan Diplomata	89	G

CLASSIS Mais

Leilões

CORREIO DO POVO

TERÇA-FERIA, 13 de maio de 2003

Carstens Leiloeiro

* 22 Anos de Sucesso *

EDITAL DE PRAÇA/LEILÃO

DATA ÚNICA: 03/JUNHO/2003

às **13:00 h / PRAÇA** (valor igual ou superior a avaliação)

às **13:30 h / LEILÃO** (a quem mais der desde que não a preço vil)

Local: Rua Marina Frutuoso, s/nº - Centro - Jaraguá do Sul/SC

Artur Henrique Carstens e/ou Paulo Mário Lopes Machado, Leiloeiros Públicos Oficiais, devidamente autorizados pelo Exmo. Sr. Dr. **Nivaldo Stankiewicz**, Juiz da **Vara do Trabalho de Jaraguá do Sul/SC**, venderá em Praça na forma da Lei, em dia, hora e local supracitados, os bens penhorados nos processos, conforme relação abaixo e, caso não haja licitantes, nem sejam adjudicados os bens, será realizado Leilão, segundo preceitua o Artigo 888, parágrafo 3º, da CLT, no mesmo horário e local, cuja data, constante acima, já fica designada:

VT-AT 28/00

Autor: VALDEMIR JOSE BONA

Réu: LAURO PIETSCH - ME

Bens: **01)** Lixadeira de borda industrial com cavalete de ferro, medindo 1,50 x 0,50 x 0,88m, com tampo de madeira medindo 0,55 x 0,40m com motor CV 075, razoável estado, avaliado em R\$450,00; **02)** Desempenadeira industrial com mesa de ferro, medindo 0,90 x 0,23m e cavalete em madeira com motor WEG, modelo 800981, CV35 10RPM, trifásico, razoável estado, avaliado em R\$1.000,00; **03)** Betoneira CSM 150 litros, toda de ferro com motor Kohlbach, RPM 1200hp, razoável estado, avaliada em R\$200,00; **04)** Furadeira industrial de impacto BOSCH 220v, 450W 21 a 650/1800rpm 0 13, razoável estado, avaliada em R\$110,00; **05)** Furadeira de impacto SKIL, parafusadeira com reversão, mod. 6425/1800, rpm 10mm, Hammer Drill, 50-60hz, 0-2600/min 0-40.000 1/min, 400W, razoável estado, avaliada em R\$100,00; **06)** Duas furadeiras, BOSCH, 0601115348, 220v - 180W, 0,9 a 120rpm 0 6 mm, razoável estado, avaliadas em R\$50,00/cada, total: R\$100,00; **07)** Lixadeira treme-treme, RAIMANN, razoável estado, avaliada em R\$200,00; **08)** Exaustor industrial, medindo 0,45m de diâmetro, com motor de 1,50cv, razoável estado, avaliado em R\$200,00; **09)** Ventilador, industrial de parede, com 0,45m de diâmetro e proteção, sendo o mesmo monofásico, razoável estado, avaliado em R\$80,00; **10)** Três bancadas de marceneiro em madeira, medindo 3,00 x 0,65 x 0,83, razoáveis estado, avaliadas em R\$200,00/cada, total: R\$600,00; **11)** 16,3m³ de aproveitamento de madeira de lei diversas, avaliados em R\$150,00/m³, total: R\$2.445,00; **12)** Jogo de facas em aço para rejunte de madeira, contendo 10 peças, razoável estado, avaliado em R\$200,00; **13)** Dois jogos de facas em aço para respingadeira, medindo 13cm x 8cm x 8cm, razoável estado, avaliados em R\$70,00/cada, total: R\$140,00; **14)** Dois cabeçotes de respingadeira de 14cm, razoável estado, avaliados em R\$200,00/cada, total: R\$400,00; **15)** Máquina de calcular com fita, OLIVETTI Divisuma 31 PD 28518844, razoável estado, avaliada em R\$160,00; **16)** Máquina de datilografia, OLIVETTI Lettera 351, regular estado, avaliada em R\$80,00; **17)** Carro plataforma metálica mod. TM 10, regular estado, avaliado em R\$150,00; **18)** Torno com cavalete em madeira, medindo 1,80 x 0,70m, com motor monofásico, WEG, mod. 90s374, 1/2cv 60 hz 1750 rpm, razoável estado, avaliado em R\$300,00; **19)** Serra circular industrial BOSCH GKS 7,5, manual elétrica, 50-60Hz, razoável estado, avaliada em R\$280,00; **20)** Tupia industrial, VIRUTEX, manual elétrica, FA 92D550W, nº 04639, razoável estado, avaliada em R\$230,00; **21)** Exaustor de resíduos industriais, com motor 1,5cv, razoável estado, avaliado em R\$280,00; **22)** Compressor de ar DOUAT, com quatro pistões 150 libras, com motor de 2cv, razoável estado, avaliado em R\$900,00; **23)** Veículo GM/CHEVY 500 DL, gasolina, azul, camioneta, ano/mod 1992, placa BCI 0005-Jaraguá do Sul, RENAVAM 604503814, chassi 9BGT80JNNC136169, bom estado, avaliado em R\$6.000,00. **TOTAL DA AVALIAÇÃO:** R\$14.605,00 (quatorze mil seiscentos e cinco reais). Local p/ vistoria: Rua Max Wilhelm nº 478 - Jaraguá do Sul/SC, com o Sr. Lauro Pietsch.

VT-AT 35/96

Autor: ALTANIR FERREIRA

Réu: RESIVALE COMBUSTÍVEL CATARINENSE LTDA.

Bem: Imóvel constituído de terreno com área de 71.790,00m², situado à Estrada Schroeder I, lado ímpar, distante 5km do centro de Schroeder, fazendo frente em 108,00m em linha inclinada com a Estrada Schroeder I, travessão dos fundos em 108,00m em linha inclinada com terras Aldo Ludke, extrema do lado direito em 1.000,00m com terras de herdeiros de Elfrida Hasse Kanzler e do lado esquerdo em 1.000,00m com terras de Rogério Fossile. Edificada uma residência mista com aproximadamente 120,00m², que recebe o nº 1409 na citada rua e um galpão em madeira, com aproximadamente 150,00m², não averbados, parte do terreno é cercado, tendo pastagens, lagoas de peixe e um pomar. Registrado no C.R.I. da Comarca de Guarimir sob nº 11.687 em nome de Antônio Fossile, avaliado em R\$80.000,00 (oitenta mil reais). O mesmo bem se encontra penhorado nos autos do processo 192/98.

VT-AT 79/01

Autor: INSTITUTO NACIONAL DO SEGURO SOCIAL - INSS

Réu: ALIMENTÍCIOS SASSE LTDA.

Bens: **01)** Microcomputador K62, 500Hz, 64MB de memória, 20Gb, com monitor colorido 14" LG, teclado Hetrix, bom estado, avaliado em R\$1.000,00; **02)** Microcomputador K62, 350 MHz, 32 MB de memória, 4,2GB, monitor colorido 14" Visioner, teclado Upson, bom estado, avaliado em R\$700,00. **TOTAL DA AVALIAÇÃO:** R\$1.700,00 (hum mil e setecentos reais). Local p/ vistoria: Rua Jorge Czerniewicz nº 457 - Jaraguá do Sul/SC, com a Sra. Marli Schalinski Forte.

VT-AT 181/95

Autor: RENATO DALLMANN

Réu: METALÚRGICA LOMBARDI LTDA.

Bens: **01)** Aparelho de ar condicionado, CONSUL, 12.000 BTU's, mod. Air Master, quente/frio, razoável estado, avaliado em R\$500,00; **02)** Aparelho de ar condicionado GE, frio, com 12.000 BTU's, razoável estado, avaliado em R\$450,00; **03)** Aparelho de ar condicionado, CONSUL, 7.500 BTU's, frio, razoável estado, avaliado em R\$300,00. **TOTAL DA AVALIAÇÃO:** R\$1.250,00 (hum mil duzentos e cinquenta reais). Local p/ vistoria: Rua Rod. SC 416 Km 16,5 nº 5.305, Rio Cerro II - Jaraguá do Sul/SC, com o Sr. Denys Ivan Bertoldi.

VT-AT 00193-2002-019-12-00-8

Autor: FABIO FERNANDES

Réu: SUPERMERCADOS VITÓRIA LTDA.

Bem: Imóvel constituído de terreno na cidade de Jaraguá do Sul/SC, na Av. nº 2-Marechal Deodoro da Fonseca, esquina com a Rua nº 20-Domingos da Nova, fazendo frente em 14,30m, com a Av. nº 2-Mal. Deodoro da Fonseca, travessão dos fundos em 18,00m, em terras de Fecularia Rio Molha S/A, extremando do lado direito em 44,60m com a Rua nº 20-Domingos da Nova e do lado esquerdo em 46,70m, com terras de Luiz Kienen S/A Ind. e Com. de Bebidas e na esquina das referidas ruas, uma linha curva sem metragem, tendo o terreno área total de 842,42m². Com matrícula nº 3.029 do Ofício do Registro de Imóveis da Comarca de Jaraguá do Sul/SC. Consta na referida matrícula Extrato do Termo e Arrolamento junto a Secretaria da Receita Federal (Inspetoria da Receita Federal em Itajaí/SC). Sobre o terreno havia uma área construída de 259,25m² em estrutura metálica, que ainda consta averbado na escritura; porém a área já foi demolida, sendo que atualmente o terreno se encontra todo pavimentado com asfalto e sem qualquer construção. Avaliado em R\$463.000,00 (quatrocentos e sessenta e três mil reais). O imóvel está com débito de IPTU junto à Prefeitura Municipal, referente aos anos de 2001/2002. Encontra-se indisponível nos autos do processo nº 76/02 e penhorados nos autos dos processos nºs 209/02, 193/02, 204/02 e 66/02.

VT-AT 00204-2002-019-12-00-0

Autor: GLEONICE TEREZINHA CORREIA
Réu: **SUPERMERCADOS VITÓRIA LTDA.**

Bem: Imóvel constituído de terreno na cidade de Jaraguá do Sul/SC, na Av. nº 2-Marechal Deodoro da Fonseca, esquina com a Rua nº 20-Domingos da Nova, fazendo frente em 14,30m, com a Av. nº 2-Mal. Deodoro da Fonseca, travessão dos fundos em 18,00m, em terras de Fecularia Rio Molha S/A, extremado do lado direito em 44,60m com a Rua nº 20-Domingos da Nova e do lado esquerdo em 46,70m, com terras de Luiz Kienen S/A Ind. e Com. de Bebidas e na esquina das referidas ruas, uma linha curva sem metragem, tendo o terreno área total de 842,42m². Com matrícula nº 3.029 do Ofício do Registro de Imóveis da Comarca de Jaraguá do Sul/SC. Consta na referida matrícula Extrato do Termo e Arrolamento junto a Secretaria da Receita Federal (Inspetoria da Receita Federal em Itajaí/SC). Sobre o terreno havia uma área construída de 259,25m² em estrutura metálica, que ainda consta averbado na escritura; porém a área já foi demolida, sendo que atualmente o terreno se encontra todo pavimentado com asfalto e sem qualquer construção. Avaliado em R\$463.000,00 (quatrocentos e sessenta e três mil reais). O imóvel está com débito de IPTU junto à Prefeitura Municipal, referente aos anos de 2001/2002. Encontra-se indisponível nos autos do processo nº 76/02 e penhorados nos autos dos processos nºs 209/02, 193/02, 204/02 e 66/02.

VT-AT 208/97

Autor: MARLI SILVEIRA PEREIRA
Réu: **TEREZINHA BAUMANN HANS**

Bem: Veículo **FORD/ESCORT**, placas LYC 0129, chassi 9BFBXXLBABED69735, bege, ano/mod. 84, álcool, potência 66 CV, apresenta alguns pontos de corrosão, retocados, funcionando, hodômetro, registra 85019km, avaliado em R\$2.200,00 (dois mil e duzentos reais). Consta reserva de domínio para Egidio Mazzi. Local p/ vistoria: Estrada Pedras Brancas s/nº – Jaraguá do Sul/SC, com o Sr. Ronaldo dos Santos.

VT-AT 352/01

Autor: ADEMIR FERREIRA DE ANDRADE
Réu: **PRÉ-MOLDADOS AGHA LTDA.**

Bem: Estrutura pré-moldada com área de 240,00m² (12x20), composta de dez colunas de 7,00m 10 braços para vão de 12,00m, cinco tirantes de 12,50m, quarenta terças de 5,00m, razoável estado, avaliada em R\$8.640,00 (oito mil seiscentos e quarenta reais). Local p/ vistoria: Rua 907 nº 120, bairro Barra do Rio Cerro – Jaraguá do Sul/SC, com o Sr. Gilmar de Souza.

VT-AT 375/00

Autor: FAZENDA NACIONAL e OUTRO (02)
Réu: **ROTISSERIE RENATO E LUCIANI LTDA. – ME**

Bem: Geladeira com quatro portas, medindo 2,00 x 2,00 x 1,00m, fórmica branca, **SULFRIO**, bom estado, avaliada em R\$2.000,00 (dois mil reais). Local p/ vistoria: Rua Bernardo Dornbusch nº 865 – Jaraguá do Sul/SC, com o Sr. Renato Menelli.

VT-AT 396/01

Autor: MARIA DE LOURDES KASTELLER DE ARAÚJO
Réu: **CONSERVAS ADIL INDÚSTRIA, COMÉRCIO E REPRESENTAÇÕES LTDA. (CONSERVAS TCHAN) e OUTRO (02)**

Bem: Imóvel constituído de terreno com área de 1.280,00m², na cidade de Guaramirim/SC, localizado no lado ímpar da Rua Emilio Prusse, com as seguintes confrontações: frente para a Rua Emilio Prusse, medindo 32,00m, travessão dos fundos com terras de Victor Deretti, medindo 40,00m, extrema do lado esquerdo com terras de Rolf Prusse, medindo 40,00m, e do lado direito com terras de Rolf Prusse, medindo 40,00m. Edificada uma residência de alvenaria, que recebe o nº 197 na referida rua, e uma garagem nos fundos do terreno. Cadastrado no C.R.I. da Comarca de Guaramirim sob nº 1.978, em nome de Administradora e Incorporadora de Bens Tchan Ltda. Avaliado em R\$35.000,00 (trinta e cinco mil reais). Consta ônus junto à Fazenda Pública Municipal.

VT-AT 410/99

Autor: MARIA LUIZA CASTILHO
Réu: **BENTA BRAND e OUTRO (02)**

Bem: Veículo, **FORD/DEL REY Ghia**, ano 1985, mod. 1986, vermelho, placa LXN 8107 -Guaramirim, álcool, RENAVAM 530780755, chassi 9BFCXXLB2CFD61928, razoável estado, avaliado em R\$3.000,00 (três mil reais). Local p/ vistoria: Rua Domingos Sanson nº 539 – Jaraguá do Sul/SC, com a Sra. Benta Brand.

VT-AT 435/01

Autor: RENALDO NIELS
Réu: **MARCENARIA D & D LTDA. – ME**

Bem: Imóvel constituído de: Apartamento nº 903, tipo 4, localizado no 9º andar do Edifício Schiochet, situado em Jaraguá do Sul/SC, na Rua 16-Barão do Rio Branco, nº 760, esquina com a Rua 453-Paulo Schiochet, nos fundos da lateral esquerda de quem da Rua Barão do Rio Branco olha o edifício, com a área correspondente ou global de 152,20m², área de uso comum de 16,54m², área de estacionamento para veículos de 13,88m³, correspondente à garagem de nº 41 (com direito ao estacionamento de um veículo de passeio), localizado no andar térreo do referido edifício, área construída de uso exclusivo de 121,78m² e fração ideal do solo de 0,01771. Com matrícula nº 21.810 do C.R.I. da Comarca de Jaraguá do Sul/SC. O Edifício Schiochet acha-se construído sobre o terreno fazendo frente com a Rua Barão do Rio Branco em 34,50m, coincidindo com o alinhamento predial, travessão dos fundos com terras de Fidelis Alferes Schiochet em 34,22m, extrema do lado direito com a Rua 453-Paulo Schiochet em 58,21m, coincidindo com o alinhamento predial e do lado esquerdo com terras de Jacob Campregotti em 58,21m, contendo a área total de 2.000,00m². De propriedade

de Cláudio Doege e sua mulher Ana Julia Doege. O imóvel está com débito de IPTU junto à Prefeitura Municipal referente aos anos de 1997 a 2002 e se encontra HIPOTECADO junto ao BANCO ITAÚ S.A. Avaliado em R\$70.000,00 (setenta mil reais).

VT-AT 474/01

Autor: CLODOALDO ZAPELINI
Réu: **BACK SERVIÇOS DE VIGILÂNCIA E SEGURANÇA LTDA.**

Bem: Impressora **HEWLET PACKARD**, mod. Deskjet 840C, funcionando, razoável estado de conservação, avaliada em R\$300,00 (trezentos reais). Local p/ vistoria: Rua Victor Gualke nº 70 - Jaraguá do Sul/SC, com a Sra. Luciane Aires Gonçalves.

VT-AT 498/96

Autor: SUSANA MARIA UBERZINER BENVENUTTI
Réu: **SOCIEDADE DIVINA PROVIDÊNCIA HOSPITAL E MATERNIDADE SÃO JOSE**

Bens: **01)** Aparelho Respirador Inter Oxigênio, **INTERMED**, nº de série 1501002563, bom estado, avaliado em R\$12.000,00; **02)** Aparelho cardioscópio, Sinais Vitais, mod. DX-2515, **DIXTAL**, bom estado, avaliado em R\$4.000,00. **TOTAL DA AVALIAÇÃO:** R\$16.000,00 (dezesesseis mil reais). Local p/ vistoria: Rua Dr. Waldomiro Mazurechen s/nº – Jaraguá do Sul/SC, com a Sra. Jacira Maria dos Santos.

VT-AT 510/95

Autor: JACKSON ALBERTO JACOBI
Réu: **EMPRESA JORNALÍSTICA PERFIL LTDA.**

Bens: **01)** Microcomputador **ATHLON XP** 1,8 GHZ, 512 MB Ram, HD 40 GB, CD Room e gravador de CD LG, placa de rede, placa de som de Modem, placa de vídeo 64MB, drive de disquete, saída USB, monitor de 17" Waytec (colorido), teclado Mtek, mouse Genius, estabilizador, bom estado de conservação, avaliado em R\$2.500,00; **02)** Scanner **GENIUS** Color Page Vivid 3X, bom estado, avaliado em R\$300,00; **03)** Microcomputador Pentium MMX 200 MHz, memória de 32MB, HD de 2,1GB, placa de vídeo 2MB, teclado, mouse, estabilizador, monitor de 14" colorido, razoável estado, avaliado em R\$500,00; **04)** Impressora matricial, **CITIZEN** 200GX, razoável estado, avaliada em R\$300,00. **TOTAL DA AVALIAÇÃO:** R\$3.600,00 (três mil e seiscentos reais). Local p/ vistoria: Av. Mal. Deodoro da Fonseca nº 1438/02 (Revista Nossa Região) – Jaraguá do Sul/SC, com o Sr. Moacir Gonçalves.

VT-AT 530/99

Autor: ROSE APARECIDA DA CRUZ
Réu: **CHARLES MENEGOTTI ROCHA**

Bens: **01)** Microcomputador processador **CX 486 DX2**, memória RAM 640Kb, *extended memory* 3328 Kb, *cache memory* 256Kb, gabinete tipo mini torre, drive de 3 1/2", monitor mono de 12", teclado FIVE STAR, e estabilizador BRASVOLTEC JP 800, regular estado de conservação, avaliado em R\$400,00; **02)** Aparelho de som, **NATIONAL**, tipo 3 em 1 – rádio, toca-fitas e toca-discos – modelo *Stereo Music System MS 9900*, com duas caixas acústicas **NATIONAL**, razoável estado de conservação, avaliado em R\$90,00; **03)** Máquina de costura tipo manual, **VIGORELLI**, mod. ROBOT, com pedal metálico e mesa de madeira, razoável estado de conservação, avaliada em R\$180,00; **04)** Máquina de lavar roupas, **BRASTEMP**, mod. Luxo Automática, branca, razoável estado de conservação, avaliada em R\$420,00; **05)** Fogão a gás, **DAKO**, mod. Gol Super, tipo Autolimpante, seis bocas, bege, com frente preta, razoável estado de conservação, avaliado em R\$170,00; **06)** Depurador de ar, **SPRINGER**, mod. Naulilus III, bege, razoável estado de conservação, avaliado em R\$90,00; **07)** Refrigerador, **BRASTEMP**, tipo *biplex*, modelo *Frost Free*, caramelo, bom estado de conservação, avaliado em R\$800,00; **08)** Dois aparelhos de telefone convencional, **SIEMENS**, com teclas, branco, razoável estado de conservação, avaliados em R\$10,00/cada, total: R\$20,00; **09)** Churrasqueira elétrica, **FISCHER**, modelo 09-03-01, cor metálica, regular estado de conservação, avaliada em R\$25,00; **10)** Forno de microondas, **SANYO/PROSDÓCIMO**, modelo EM9003B, marrom mesclado, regular estado de conservação, avaliado em R\$90,00; **11)** Ventilador, **BRITÂNIA**, branco com pás vermelha, apresentando corrosão na proteção metálica, avaliado em R\$10,00; **12)** Ventilador, **FAET**, mod. 1048, branco, com pás marrom, razoável estado de conservação, avaliado em R\$15,00; **13)** Grill automático, **GENERAL ELETRIC**, mod. HGW-10-12-X, cor metálica, regular estado de conservação, avaliado em R\$15,00; **14)** Dois aparelhos esterilizadores de ar, **STERILAIR**, modelo ST 25, cor metálica, regular estado de conservação, avaliados em R\$25,00/cada, total: R\$50,00. **TOTAL DA AVALIAÇÃO:** R\$2.375,00 (dois mil trezentos e setenta e cinco reais). Local p/ vistoria: Rua Frederico Bartel nº 200 – Jaraguá do Sul/SC, com o Sr. Charles Menegotti Rocha.

VT-AT 562/99

Autor: RUBENS LUIZ DE SOUZA
Réu: **RODOVIA INDUSTRIAL LTDA.**

Bens: **01)** 2.052kg de chapa galvanizada NBR 7008, com medidas 1,25 x 1.200,00 x 3.285, avaliados em R\$3.059,53; **02)** 3.565kg de chapa galvanizada NBR 7008, com medida 1,95 x 1.200,00 x 3.540,00, avaliados em R\$5.315,42; **03)** 2.962kg de chapa preta, com medida 3,35 x 1.200,00 x 2.460,00, avaliados em R\$2.517,70; **04)** 1.943kg de chapa preta, com medida 4,25 x 1.200,00 x 3.000,00, avaliados em R\$1.943,00; **05)** 4.632kg de chapa preta, com medida 4,75 x 1.200,00 x 3.460,00, avaliados em R\$3.844,56; **06)** 3.873kg de chapa preta, com medida 4,75 x 1.200,00 x 2.582,00, avaliados em R\$3.214,59; **07)** 2.377kg de chapa preta, com medida 3,75 x 1.200,00 x 3.283,00, avaliados em R\$1.996,68; **08)** 2.042kg de chapa preta, com medida 3,00 x 1.200,00 x 3.283,00, avaliados em R\$1.735,70. **TOTAL DA AVALIAÇÃO:** R\$23.627,18 (vinte e três mil seiscentos e vinte e sete reais e dezoito centavos). Local p/ vistoria: Rod. BR 280 Km 55, Bairro Avai – Guaramirim/SC, com o Sr. José Luiz Maestri.

VT-AT 565/01

Autor: INSTITUTO NACIONAL DO SEGURO SOCIAL - INSS

Réu: FELOWS LANGUAGE SCHOOL LTDA.

Bem: Televisor colorido PHILIPS 14", com videocassete embutido, quatro cabeças, bom estado de conservação, avaliado em R\$480,00 (quatrocentos e oitenta reais). Local p/ vistoria: Rua João Maluta Junior nº 50 - Guaramirim/SC, com o Sr. Augustinho Buss.

VT-CPE 606/00

Autor: PAULO ROBERTO PFEFFER

Réu: ZONTA MATERIAIS DE CONSTRUÇÃO LTDA., na pessoa do sócio Sr. SERGIO RUBENS ZONTA

Bem: Imóvel constituído de terreno situado na cidade de Jaraguá do Sul/SC, no lado ímpar da Rua 37-João Planinscheck, com área de 739,50m², fazendo frente em 25,50m com a Rua 37-João Planinscheck, travessão dos fundos em 25,50m com terras de Célio Planinscheck, extremado do lado direito em 29,00m com a casa nº 197 e no lado esquerdo em 29,00m com uma rua particular. Sobre o terreno há construído um galpão de alvenaria com a área de 83,22m² no ano de 1977 e um galpão industrial de madeira, com a área de 179,00m², no ano de 1978. Com matrícula nº 2.253 no C.R.I. da Comarca de Jaraguá do Sul/SC. De propriedade de T.J.F. Administradora de Bens Ltda. avaliado em R\$60.000,00 (sessenta mil reais).

VT-AT 607/94 (Apensados: 22/98)

Autor: RUBENS GERMANO

Réu: CONDOMÍNIO PORTAL DE JARAGUÁ

Bem: Imóvel constituído de: Parcela ideal de 30% do imóvel, terreno situado no lado ímpar da BR-280 Rodovia Waldemar Gruba também denominada Rua 12-Joinville, zona urbana deste município e comarca de Jaraguá do Sul/SC, divisa do Município de Jaraguá do Sul, com Guaramirim/SC, km 60, em formato triangular, com frente na citada rodovia em 103,50m, linha curva, coincidindo com o alinhamento predial; travessão dos fundos com terras de Imobiliária Vailatti Ltda. em 106,20m e do lado esquerdo com terras de Imobiliária Vailatti Ltda. em 61,60m, contendo a área de 3.238,05m², edificado com um prédio em alvenaria, com um pavimento de uso comercial com área de 802,67m². Com matrícula nº 16.713 do CRI de Jaraguá do Sul/SC, avaliado em R\$350.000,00 (trezentos e cinquenta mil reais). Valor correspondente à parcela ideal (30%): R\$105.000,00 (cento e cinco mil reais).

VT-AT 670/01

Autor: ROBERTO KLEINSCHMIDT

Réu: TECNIWER COMÉRCIO E INSTALAÇÃO ELÉTRICA LTDA. - ME

Bens: 01) Três reles térmicos reg. 140/190, WEG, avaliados em R\$245,00/cada, total: R\$735,00; 02) Quatro reles térmicos reg. 110/140, WEG, avaliados em R\$245,00/cada, total: R\$980,00; 03) Oito reles térmicos reg. 15/32 RW27D, WEG, avaliados em R\$45,70/cada, total: R\$365,60; 04) Dois reles térmicos reg. 08/16 RW27D, WEG, avaliados em R\$41,30/cada, total: R\$82,60; 05) Três reles térmicos reg. 07/10 RW27D, WEG, avaliados em R\$41,30/cada, total: R\$123,90; 06) Quatro reles de tempo RTW de 0 a 5 seg., WEG, avaliados em R\$49,00/cada, total: R\$196,00; 07) Dois transformadores de potência tipo VIG - 15/0,3 P/75, avaliados em R\$500,00/cada, total: R\$1.000,00; 08) Transformador de potência tipo VIF - 15/0,3 P/25, avaliado em R\$500,00; 09) Dois transformadores de potência tipo VIF - 15/0,6 P/75, avaliados em R\$500,00/cada, total: R\$1.000,00; 10) Sete fusíveis SIEMENS, tipo 500 A, avaliados em R\$32,00/cada, total: R\$224,00; 11) Setenta fusíveis SIEMENS, tipo NH 100 A, avaliados em R\$6,50/cada, total: R\$455,00; 12) Quinze fusíveis SIEMENS, tipo NH 63 A, avaliados em R\$6,50/cada, total: R\$97,50; 13) Três fusíveis SIEMENS, tipo 250 A, avaliados em R\$12,00/cada, total: R\$36,00; 14) Trinta fusíveis FERRAZ, tipo Ultra Rápido NH 63 A, avaliados em R\$28,00/cada, total: R\$840,00; 15) Duas contadoras WEG, tipo CWM 40, avaliados em R\$137,90/cada, total: R\$275,80; 16) Dez contadoras TELEMECANIQUE, tipo 40M7, avaliadas em R\$430,00/cada, total: R\$4.300,00; 17) Dez contadoras TELEMECANIQUE, tipo 30 M7, avaliadas em R\$310,00/cada, total: R\$3.100,00; 18) Duas contadoras WEG, tipo CWM 25.10, avaliadas em R\$64,80/cada, total: R\$129,60; 19) Disjuntor tripolar WEG, tipo 100 A, avaliado em R\$125,00; 20) Disjuntor tripolar MERLIN GERIN, tipo 10 A, avaliado em R\$46,00; 21) Dois disjuntores tripolar WEG, tipo 16A, avaliado em R\$46,00/cada, total: R\$92,00; 22) Disjuntor WEG, tipo 125A, avaliado em R\$125,00; 23) Disjuntor tripolar WEG, tipo 40A, avaliado em R\$45,00; 24) Dois disjuntores tripolar WEG, tipo DMW25 6,3 a 10A, avaliados em R\$114,00/cada, total: R\$228,00; 25) Cento e cinquenta sinaleiros WEG, avaliados em R\$22,00/cada, total: R\$3.300,00; 26) Trinta botões liga I NA, WEG, avaliados em R\$23,40/cada, total: R\$702,00; 27) Trinta botões desliga I NF, WEG, avaliados em R\$23,40/cada, total: R\$702,00; 28) Noventa botões de emergência WEG, avaliados em R\$32,00/cada, total: R\$2.880,00; 29) Dezesesseis transformadores 150 VA, WALTEC tipo 380/220, avaliados em R\$65,00/cada, total: R\$1.040,00; 30) Dois transformadores 150 VA, WALTEC, tipo 460/115, avaliado em R\$65,00/cada, total: R\$130,00; 31) Transformador 150 VA, WALTEC, tipo 480/120, avaliado em R\$65,00; 32) Dois transformadores 350 VA, WALTEC, tipo 220/110, avaliados em R\$70,00/cada, total: R\$140,00; 33) Transformador, 350 VA, WALTEC, tipo 220/110, avaliado em R\$70,00; 34) Três transformadores 110 VA, WALTEC, tipo 480/120, avaliados em R\$60,00/cada, total: R\$180,00; 35) Transformador 150 VA, WALTEC, tipo 600/115, avaliado em R\$65,00; 36) Dois transformadores 250 VA, WALTEC, tipo 440/19, avaliado em R\$70,00/cada, total: R\$140,00; 37) Dois transformadores 550VA, WALTEC, tipo 220/110, avaliados em R\$70,00/cada, total: R\$140,00; 38) Transformador 1500VA, WALTEC, tipo 575/110, avaliado em R\$85,00; 39) Transformador 150 VA, ITH, tipo 33A, avaliado em R\$65,00; 40) Quatrocentos terminais para cabo de 4 e 6mm, avaliados em R\$0,12/cada, total: R\$48,00; 41) Três transformadores 120VA, WALTEC, tipo 380/110, avaliados em R\$65,00/cada, total: R\$195,00; 42) Hum mil e quinhentos metros de cabo de 1,5mm, cinza, avaliados em R\$0,15/m, total: R\$225,00; 43) Hum mil e quinhentos metros de cabo de 1,0mm, preto, avaliados em R\$0,13/m, total: R\$195,00; 44) Hum mil e quinhentos metros de cabo pp 3 x 4mm, 750V, avaliados em R\$1,90/m, total: R\$2.850,00; 45) Cinquenta metros de cabo 120mm, 750V Cofibem, avaliados em R\$20,00/m, total: R\$1.000,00; 46) Seis chaves seletoras, três posições de 600V, avaliadas em R\$38,00/cada, total: R\$228,00; 47) Trinta e quatro chaves seletoras, duas

posições de 600V, avaliadas em R\$29,00/cada, total: R\$986,00; 48) Chave seletora, três posições de 300V, avaliada em R\$38,00; 49) Chave Maram 110 KV I=400 A/Média tensão, avaliada em R\$450,00; 50) Chave tripolar ABB de 630V, avaliado em R\$780,00; 51) Duas chaves tripolar SIEMENS, com porta fusíveis, avaliadas em R\$650,00/cada, total: R\$1.300,00; 52) Chave tripolar SIEMENS, com porta fusível 400A, avaliada em R\$650,00; 53) Chave tripolar HORLEC, avaliada em R\$350,00; 54) Chave de aferição ABB, avaliada em R\$140,00; 55) Sete chaves seccionadoras HORLEC de 125A, avaliado em R\$325,00/cada, total: R\$2.275,00; 56) Chave seccionadora SIEMENS de 125A, avaliada em R\$325,00; 57) Duas chaves seccionadoras SIEMENS, com fusível de 250A, avaliadas em R\$385,00/cada, total: R\$770,00; 58) Dezesesseis buchas de passagem para cubículo, avaliadas em R\$80,00/cada, total: R\$1.280,00; 59) Três buchas de passagem 15KV, avaliadas em R\$90,00/cada, total: R\$270,00; 60) Inversor de frequência CFW09/90016T 38 48 PC, WEG, avaliado em R\$1.800,00; 61) Sessenta e oito isoladores 180mm, avaliados em R\$10,00/cada, total: R\$680,00; 62) Três fusíveis SIEMENS de 160A, avaliados em R\$29,00/cada, total: R\$87,00; 63) Quinhentos jumpers metálicos para borne com dez jumpers cd, avaliados em R\$2,30/cada, total: R\$1.150,00; 64) Vinte prensa cabo de alumínio 1", WETZEL, avaliadas em R\$3,90/cada, total: R\$78,00; 65) Vinte prensa cabo de alumínio 3/4", WETZEL, avaliadas em R\$3,20/cada, total: R\$64,00; 66) Sessenta metros de cabo 1000V de 240mm, avaliados em R\$21,50/m, total: R\$1.290,00; 67) Três chaves de transferência de 1000A, HORLEC, avaliadas em R\$2.000,00/cada, total: R\$6.000,00; 68) Disjuntor bipolar tipo ABB de 400V, avaliado em R\$35,00; 69) Paineis montados com três motores WEG, sendo dois com potência de 2CV e outro com potência de 1CV, com três conversores, tipo Microline, WEG, avaliado em R\$2.000,00. TOTAL DA AVALIAÇÃO: R\$52.345,00 (cinquenta e dois mil trezentos e quarenta e cinco reais). Local p/ vistoria: Rua Heinrich August Lessmann nº 127 - Jaraguá do Sul/SC, com o Sr. Rudimar Aver.

VT-AT 712/00

Autor: ILARIO IRENI CONTI

Réu: COLORTEX IND. E COM. LTDA

Bens: 01) Motor a diesel TOBATTA, mod. KR-90, de 7CV, de 1600 RPM, 9 max CV, razoável estado de conservação, avaliado em R\$2.000,00; 02) Oito quadros para estamperia, medindo 1,50 x 2,37m, com estrutura de metal, com estampas diversas, razoável estado de conservação, avaliados em R\$260,00/cada, total: R\$2.080,00. TOTAL DA AVALIAÇÃO: R\$4.080,00 (quatro mil e oitenta reais). Local p/ vistoria: Rua João Lira nº 105 - Guaramirim/SC, com a Sra. Ivonete Francisca Vieira.

VT-AT 00712-2002-019-12-00-8

Autor: ROSELENE REGINA AVI

Réu: ELISABETH DE OLIVEIRA

Bens: 01) Televisor colorido PANASONIC 20", com controle remoto, 181 canais, mod. TC 20, Panablack, bom estado de conservação, avaliado em R\$400,00; 02) Forno de microondas LG, mod. Moving Grill, branco, tipo MH, bom estado, avaliado em R\$300,00. TOTAL DA AVALIAÇÃO: R\$700,00 (setecentos reais). Local p/ vistoria: Rua Arthur Henchel nº 57 - Jaraguá do Sul/SC, com o Sr. Valdomiro Vanbomel.

VT-AT 756/99 (Apensados: 657/00)

Autor: FAZENDA NACIONAL e OUTROS (04)

Réu: TRANSLUCIANO TRANSPORTES LTDA. e OUTRO (02)

Bem: Imóvel constituído de terreno rural, situado no município de Jaraguá do Sul/SC, no lugar denominado Jaraguazinho, sentido Palmeiras, no lado par do Morro da Boa Vista, área montanhosa, com área de 157.500,00m², sem benfeitorias, com as seguintes confrontações: do lado esquerdo com terras de José dos Santos, fazendo frente com terras de Felisissimo Perteira, travessão dos fundos com terras devolutas; confrontando-se pelo lado direito com terras de Ingoberto Hansen, distante 32km do centro da cidade. Cadastrado no INCRA sob nº 801.062.020.710-6. Matriculado no C.R.I. desta comarca sob nº 5.926, em nome de Jair José Cani. Registrada uma penhora da 1ª Vara Cível desta Comarca. Avaliado em R\$30.000,00 (trinta mil reais). O mesmo bem se encontra penhorado nos autos do processo 350/00.

VT-AT 773/01

Autor: CELSO SCHNEIDER e OUTRO (02)

Réu: PAULO ROBERTO SCHMITZ

Bens: 01) Forno de microondas PANASONIC, mod. Auto Browner, branca, tamanho FAMILY, razoável estado de conservação, avaliado em R\$200,00; 02) Forno elétrico FISCHER, mod. Master Easy Clean, branco, razoável estado, avaliado em R\$80,00; 03) Televisor colorido CCE 14", mod. HPS 1405, com controle remoto, bom estado, avaliado em R\$400,00; 04) Aparelho de videocassete, sem identificação de fabricante, mod. VCS HQ, sem placa frontal, funcionando, avaliado em R\$150,00; 05) Antena parabólica com satélite Receiver, ELECON, com controle remoto, bom estado, avaliada em R\$300,00; 06) Aparelho de ar condicionado SPRINGER, mod. Top Line, tipo quente/frio, 10.000 BTU's, razoável estado, avaliado em R\$450,00; 07) Aparelho de som AIWA, mod. CX-N990, para CD, duplo deck, rádio Receiver, com duas caixas acústicas LCX SX -N990, bom estado, avaliado em R\$350,00; 08) Aparelho de ar condicionado, GENERAL ELETRIC, mod. CTRC, capacidade 21.000 BTU's, razoável estado, avaliado em R\$600,00. TOTAL DA AVALIAÇÃO: R\$2.530,00 (dois mil quinhentos e trinta reais). Local p/ vistoria: Estrada Rio Molha s/nº - Jaraguá do Sul/SC, com o Sr. Paulo Roberto Schmitz.

VT-CPE 806/01

Autor: RUAN CARLOS DA SILVA

Réu: CHRISTIANE HUFENUSSLLER

Bens: 01) Computador de mesa, processador AMD k6, 32 Mb Ram, HD 500 Mb, MotherBoard PC 100 SIS 530, controladora de Som Onboard, controladora de vídeo S3 Trio 64 V4, monitor Samsung 14" Syncmaster 3, Floppy disc 1,44 Mb, teclado padrão Upson, mouse padrão Genius, estabilizador Estabilux, avaliado em R\$500,00; 02) Notebook TOSHIBA, mod. CDT 2100, processador AMD k6 II, 400 MHz, HD 4,1 Gb, 64 Mb memória Compact Flash, tela 12,2" TFT (matriz ativa), drive 1,44 3

½, drive CD-Room 24x, Slot PCMCIA, Fax/Modem interno 56K, Windows 98, avaliado em R\$3.900,00.
TOTAL DA AVALIAÇÃO: R\$4.400,00 (quatro mil e quatrocentos reais). Local p/ vistoria: Rua Domingos da Nova s/nº Aptº 804 – Jaraguá do Sul/SC, com a Sra. Christiane Hufenussler.

VT-AT 816/95

(Apensados: 860/95, 853/95, 886/96, 62/96, 1077/96, 1019/96, 503/96, 502/96, 705/96, 366/96, 948/96, 112/96, 957/96, 840/97, 681/97, 655/97, 73/97, 807/98, 809/98, 1319/99, 1078/00)

Autor: MOACIR JOSÉ ZACHINI

Réu: **GRÊMIO ESPORTIVO JUVENTUS**

Bens: Imóvel constituído de: **01)** Terreno situado em Jaraguá do Sul/SC, no lugar Jaraguá Esquerdo-junto à Praça de Esportes Grêmio Esportivo Juventus, com área de 675,00m², sem benfeitorias, fazendo frente com terras de Grêmio Esportivo Juventus com 22,00m, travessão dos fundos com terras de Renato Pradi e outros com 8,00m, confrontando de um lado com 52,00m e de outro lado com 45,00m, ambos com terras de Grêmio Esportivo Juventus, matrícula nº 64 do C.R.I da Comarca de Jaraguá do Sul/SC. Construído sobre parte do imóvel parte de uma arribancada descoberta, não averbada em Cartório; avaliado em R\$25.000,00; **02)** Terreno situado neste município e comarca de Jaraguá do Sul, nos fundos da estrada Jaraguá Esquerdo, zona suburbana da cidade, contendo a área de 2.000,00m², com as seguintes metragens e confrontações: fazendo frente com terras onde funciona praça de esportes - Estádio João Marcatto, onde mede 51,00m, travessão dos fundos com 50,00m com terras dos outorgantes doadores, de um lado extrema em terras também dos doadores, onde mede 35,00m, e do outro lado extrema com a rua do Loteamento Duwe, onde mede 45,00m, matrícula nº 34.961 do C.R.I da Comarca de Jaraguá do Sul/SC. Sobre o terreno há construída uma sede social com área de aproximadamente 930,00m², compreendendo salão de festas, escritório, cozinha e banheiros, não averbada em Cartório; avaliado em R\$150.000,00; **03)** Terreno situado em Jaraguá do Sul/SC, contendo a área de 462,50m², sem benfeitorias, constante do lote nº 46, do Loteamento Juventus, localizado no lado ímpar da Rua 795-sem nome, esquina com a Rua 797-sem nome, fazendo frente em 18,50m, com a Rua 795-sem nome coincidindo com o alinhamento predial, travessão dos fundos em 18,50m com a área de uso especial público, lote nº 117, extrema do lado direito em 25,00m com o lote nº 39 de Grêmio Esportivo Juventus e pelo lado esquerdo em 25,00m com a rua 797-sem nome coincidindo com o alinhamento predial, matrícula nº 29.570 do C.R.I da Comarca de Jaraguá do Sul/SC, avaliado em R\$17.000,00; **04)** Terreno situado em Jaraguá do Sul/SC, contendo a área de 400,00m², sem benfeitorias, constante do lote nº 39 do Loteamento Juventus, localizado no lado ímpar da rua 795-sem nome, distante 109,20m da esquina com a Rua 205-Luiz Chiodini, fazendo frente em 16,00m com a Rua 795-sem nome, coincidindo com o alinhamento predial, travessão dos fundos em 16,00m com a área de uso público especial lote nº 117, extrema do lado direito em 25,00m com o lote nº 38 de Grêmio Esportivo Juventus e pelo lado esquerdo em 25,00m com o lote nº 46 de Grêmio Esportivo Juventus, matrícula nº 29.569 do C.R.I da Comarca de Jaraguá do Sul/SC. Há construído sobre parte do terreno parte de uma arribancada descoberta, não averbada em Cartório; avaliado em R\$15.000,00; **05)** Terreno situado em Jaraguá do Sul/SC, contendo a área de 400,00m², sem benfeitorias, constante do lote nº 38, do Loteamento Juventus, localizado no lado ímpar da Rua 795-sem nome, distante 93,20m da esquina com a rua 205-Luiz Chiodini, fazendo frente em 16,00m com a Rua 795-sem nome, coincidindo com o alinhamento predial, travessão dos fundos em 16,00m com a área de uso público especial lote nº 117, extrema do lado direito em 25,00m com o lote nº 31 de Grêmio Esportivo Juventus e pelo lado esquerdo em 25,00m com o lote nº 39 de Grêmio Esportivo Juventus, matrícula nº 29.568 do C.R.I da Comarca de Jaraguá do Sul/SC. Há construído sobre parte do terreno parte de uma arribancada descoberta, não averbada em Cartório; avaliado em R\$15.000,00; **06)** Terreno situado em Jaraguá do Sul/SC, contendo a área de 400,00m², sem benfeitorias, constante do lote nº 31, do Loteamento Juventus, localizado no lado ímpar da Rua 795-sem nome, distante 77,20m da esquina com a rua 205-Luiz Chiodini, fazendo frente em 16,00m com a Rua 795-sem nome, coincidindo com o alinhamento predial, travessão dos fundos em 16,00m com a área de uso público especial lote nº 117, extrema do lado direito em 25,00m com o lote nº 30 de Grêmio Esportivo Juventus e pelo lado esquerdo em 25,00m com o lote nº 38 de Grêmio Esportivo Juventus, matrícula nº 29.567 do C.R.I da Comarca de Jaraguá do Sul/SC. Há construído sobre parte do terreno parte de uma arribancada descoberta, não averbada em Cartório; avaliado em R\$15.000,00; **07)** Terreno situado em Jaraguá do Sul/SC, contendo a área de 375,00m², sem benfeitorias, constante do lote nº 30, do Loteamento Juventus, localizado no lado ímpar da Rua 795-sem nome, distante 62,20m da esquina com a Rua 205-Luiz Chiodini, fazendo frente em 15,00m com a Rua 795-sem nome, coincidindo com o alinhamento predial, travessão dos fundos em 15,00m com a área de uso público especial, lote nº 117, extrema do lado direito em 25,00m com o lote nº 23 de Grêmio Esportivo Juventus e pelo lado esquerdo em 25,00m com o lote nº 31 de Grêmio Esportivo Juventus, matrícula nº 29.566 do C.R.I da Comarca de Jaraguá do Sul/SC. Há construído sobre parte do terreno parte de uma arribancada descoberta, não averbada em Cartório; avaliado em R\$14.000,00; **08)** Terreno situado em Jaraguá do Sul/SC, contendo a área de 375,00m², sem benfeitorias, constante do lote nº 23 do Loteamento Juventus, localizado no lado ímpar da Rua 795-sem nome, distante 47,20m da esquina com a Rua 205-Luiz Chiodini, fazendo frente em 15,00m com a Rua 795-sem nome, coincidindo com o alinhamento predial, travessão dos fundos em 15,00m com a área de uso público especial lote nº 117, extrema do lado direito em 25,00m com o lote nº 22 de Grêmio Esportivo Juventus e pelo lado esquerdo em 25,00m com o lote nº 30 de Grêmio Esportivo Juventus, matrícula nº 29.565 do C.R.I da Comarca de Jaraguá do Sul/SC. Há construído sobre parte do terreno parte de uma arribancada descoberta, não averbada em Cartório; avaliado em R\$14.000,00; **09)** Terreno situado em Jaraguá do Sul/SC, contendo a área de 375,00m², sem benfeitorias, constante do lote nº 22 do Loteamento Juventus, localizado no lado ímpar da Rua 795-sem nome, distante 32,20m da esquina com a Rua 205-Luiz Chiodini, fazendo frente em 15,00m com a rua 795-sem nome, coincidindo com o alinhamento predial, travessão dos fundos em 15,00m com o lote nº 117, área de uso público especial, extrema do lado direito em 25,00m com o lote nº 15 de Grêmio Esportivo Juventus e pelo lado esquerdo em 25,00m com o lote nº 23 de Grêmio Esportivo Juventus, matrícula nº 29.564 do C.R.I da Comarca de Jaraguá do Sul/SC. Há construído sobre parte do terreno parte de uma arribancada descoberta, não averbada em Cartório; avaliado em R\$14.000,00; **10)** Terreno situado em Jaraguá do Sul/SC, contendo a área de 375,00m², sem benfeitorias, constante do lote nº 15 do Loteamento Juventus, localizado no lado ímpar da Rua 795-sem nome, distante 17,20m da esquina com a Rua 205-Luiz Chiodini, fazendo frente em 15,00m com a Rua 795-sem nome, coincidindo com o alinhamento predial, travessão dos fundos em 15,00m com o lote nº 117

área de uso público especial, extrema do lado direito em 25,00m com o lote nº 14 de Grêmio Esportivo Juventus e pelo lado esquerdo em 25,00m com o lote nº 22 de Grêmio Esportivo Juventus, matrícula nº 29.563 do C.R.I da Comarca de Jaraguá do Sul/SC. Há construído sobre parte do terreno parte de uma arribancada, não averbada em Cartório; avaliado em R\$14.000,00. **TOTAL DA AVALIAÇÃO:** R\$293.000,00 (duzentos e noventa e três mil reais).

VT-AT 841/01

Autor: FABIOLA INÊS BRIDAROLI

Réu: **NATUREZA CENTRAL TRATAMENTO DE RESÍDUOS INDUSTRIAIS LTDA. e OUTRO (02)**

Bem: Veículo **VOLKSWAGEN/GOL MI**, placas LYO 6004, chassi 9BWZZ377VT110484, gasolina, ano/mod. 1997, prata, 1000 cilindradas, de duas portas, hodômetro registra 106.352km, bom estado de conservação, não apresentando avarias aparentes. Avaliado em R\$9.500,00 (nove mil e quinhentos reais). O bem se encontra penhorado nos autos do processo 98/96. Local p/ vistoria: Rua Marechal Castelo Branco nº 6132 – Schroeder/SC, com a Sra. Roberta Fossile Vavassori.

VT-AT 977/98 (Apensados: 134/99)

Autor: INSTITUTO NACIONAL DO SEGURO SOCIAL – INSS

Réu: **A. ZIMDARS COMÉRCIO E INDÚSTRIA LTDA. de ARNO ZIMDARS**

Bem: Imóvel constituído de terreno de 5.180,50m², sem edificações, localizado em ambos os lados da Estrada Bananal do Sul, sendo 247,50m² do lado esquerdo e 4.933,00m² do lado direito, sendo parte plana e parte em terreno irregular, distante 52,00m da esquina com a Rua Emílio Manhke Junior, fazendo frente com o rio Itapocu, travessão dos fundos com terras de Eugênio Socreppa, extrema do lado direito com terras de Lilian Danker Muller, e lado esquerdo com terras de Arno Zimdars. Registrado no C.R.I. de Jaraguá do Sul/SC sob nº 4.911, tratando-se de área remanescente, de uma área total inicial de 33.333,00m². Avaliado em R\$65.000,00 (sessenta e cinco mil reais).

VT-AT 1020/01

Autor: UBIRACI RODRIGUES DA FONSECA

Réu: **TRANNAVAREZE TRANSPORTES LTDA.**

Bens: **01)** Microcomputador Pentium 650 com 64Mb de memória, gabinete ATX, HD de 20-2GB, Kit multimídia, teclado e mouse, com monitor SAMSUNG 15" Syncmaster 550V, bom estado, avaliado em R\$2.000,00; **02)** Impressora Matricial **EPSON FX 2180**, bom estado, avaliada em R\$1.500,00. **TOTAL DA AVALIAÇÃO:** R\$3.500,00 (três mil e quinhentos reais). Local p/ vistoria: Rua Plácido Afonso Raussis nº 500 – Guaramirim/SC, com o Sr. Valmir Melo.

VT-AT 1274/99

Autor: ANILDA LUCIA HEMSING

Réu: **ANDRADE, FODI E CIA LTDA. (PÃO QUENTE) sucessora de LUCIANE M. DE ANDRADE – ME**

Bem: Veículo **FIAT/FIORINO IE**, gasolina, branco, RENAVAM 720615402, ano/mod. 1999, chassi 9BD255044X8652386, placa MAL 9745, de propriedade de Panificadora Pão Quente, bom estado, avaliado em R\$11.000,00 (onze mil reais). Local p/ vistoria: Rua Jorge Czerniewicz nº 71 – Jaraguá do Sul/SC, com a Sra. Luciane Margareth de Andrade.

VT-ET 1330/98 (Apensados: 331/99)

Autor: CARLOS EDUARDO DA ROZA

Réu: **ADEMAR DE SOUZA – ME**

Bem: Motoneta **PEUGEOT**, mod. *Speedake*, ano 96, mod. 97, amarela, gasolina, placas LZC 5941, chassi VGAKRSPEDT1000143, hodômetro registrando 08601km, bom estado de conservação, não apresentando avarias aparentes, avaliado em R\$2.500,00 (dois mil e quinhentos reais). Local p/ vistoria: Rua Walter Marquardt nº 818 – Jaraguá do Sul/SC, com o Sr. Paulo Chiodini

VT-1337/99

Autor: RENATO VIEIRA

Réu: **DA VINCI TÊXTIL LTDA.**

Bem: Máquina para estampar, MHM, modelo 2000, *Dryer Systems*, tipo IRK 7, de 380V, 50 Hz, 20 KW, fabricação *Kufstein* - Áustria, com doze chapas removíveis adulto/infantil, com cinco secadores, sendo somente três em funcionamento, com seis braços para estampar cores distintas, sendo somente quatro em funcionamento, avaliada em R\$60.000,00 (sessenta mil reais). O mesmo bem se encontra penhorado nos autos dos processos 325/95, 1264/98, 840/99, 308/00, 331/00, 305/00 e 811/99. Local p/ vistoria: Rua Domingos Sanson nº 150, Vila Lalau – Jaraguá do Sul/SC, com o Sr. Nivaldo Petry.

Os bens objeto de Leilão, serão arrematados mediante sinal de 20% (vinte por cento) no ato da arrematação e saldo em até 24 (vinte e quatro) horas após o Leilão. A comissão do Leiloeiro será de 5% (cinco por cento) sobre o valor da arrematação, acordo/remição ou adjudicação e correrá por conta do comprador, remitente ou adjudicante. Caso os executados ou os credores hipotecários não sejam encontrados ou cientificados por qualquer razão, quando da expedição da respectiva notificação, valerá o presente como **Edital de Notificação de Praça/Leilão**, segundo estabelecem os Artigos 687 (§ 3º) e 698 do CPC. Maiores informações no escritório do Leiloeiro fone/fax (0**47) 422-8141 e/ou pelo endereço www.leiloeiro.com.br ou pelo e-mail carstens@leiloeiro.com.br

ARTUR HENRIQUE CARSTENS
Leiloeiro Público Oficial
Matrícula AARC-003/82

PAULO MARIO LOPES MACHADO
Leiloeiro Público Oficial
Matrícula AARC-029/99

Financeira

Financiar seu veículo!

EM JARAGUÁ DO SUL e REGIÃO:

Procure-nos pelos telefones:
9979-0113 - operadora Orsola
9981.5840 - operadora Maga

"Temos as menores taxas de juros do mercado"

BV

FINANCEIRA

Votorantim | Finanças

MILÊNIO

VEÍCULOS

Fone: 370-7516

1000 XLT, compl. Die	Preta	98
1000 SW4, compl., Diesel	Preta	98
1000 SW4, compl., Diesel	Prata	93
1000 GLS, diesel	Azul	93
1000 Deluxe, diesel, compl.	Verde	94
1000 Fiorino, álcool	Verde	94
1000 cab. Dupla, compl.	Azul	90
1000 Fiorino, gas.	Preta	90
1000, carroceria madeira	Branco	89
1000 7.90 c/ baú	Branco	88
1000 7.90, carroceria aberta, diesel	Branco	87
1000	Amarela	86
1000 4x4, Diesel	Azul	64

Compra Vende Troca Financia

Rua Walter Marquardt, 1850 - Barra do Rio Molha - Jaraguá do Sul - SC

Arduino Veículos 371-4225

Uno Mille EP 4p	00	Cinza
Ranger XL, cab. Dupla, 4p	00	Branco
Saveiro 1.6	99	Branco
Corsa Wind, 2p, 1.0	98	Branco
Palio EDX, 4p, a.c., v.e., t.e.	98	Prata
Uno Mille	97	Vermelho
Corsa Wind, 2p	96	Branco
Tipo 1.6, 4p	95	Cinza
Kadett GL, 2p	95	Vermelho
Fiesta, 2p	95	Vermelho
Uno Mille Eletronic, 4p	94	Vermelho
Parati CL, 1.8, 2p	92	Vermelho
Chevette DL, 1.6	91	Verde
Opala Comodoro 4.1, 4p	90	Preto
Prêmio, 2p	89	Vermelho
Gol CL, 1.6	88	Branco

"Demais modelos novos e seminovos consulte-nos"

Amarildo AUTOMÓVEIS

Clio RT	Cinza	2002	R\$ 24.000,00
Gol Plus GIII Compl.	Preto	2001	R\$ 19.500,00
Megane RN	Branco	2000	R\$ 18.500,00
Marea ELX	Cinza	1999	R\$ 22.500,00
Ka	Prata	1997	R\$ 10.300,00
Gol CLI 1.6	Vermelho	1997	R\$ 11.500,00
Tempra SX compl.	Cinza	1997	R\$ 12.300,00
Gol 1.0i	Vermelho	1996	R\$ 9.800,00
Escort IGL 1.8	Branco	1996	R\$ 9.600,00
Corsa Wind	Cinza	1995	R\$ 8.800,00
Gol Plus 1.000i	Azul	1995	R\$ 9.500,00
Astra GLS	Vermelho	1995	R\$ 12.500,00
Escort Hobby, 1.0	Branco	1995	R\$ 7.500,00
Tipo SLX 2.0	Vermelho	1995	R\$ 8.800,00
Vectra GLS	Bege	1994	R\$ 13.500,00
Monza GL 4p	Azul	1994	R\$ 8.600,00
Elba Weekend IE	Branca	1993	R\$ 6.300,00
Versailles Guia, ccmpl.	Cinza	1993	R\$ 8.500,00
Escort L	Verde	1984	R\$ 3.700,00
Buggy	Amarelo	1989	R\$ 4.500,00

Fone/Fax: 370-2769

AV. Prefeito Waldemar Grubba, 3771 - Centenário

DREAM 372-0676

RUA JOSÉ THEODORO RIBEIRO, 658 - ILHA DA FIGUEIRA

Corsa Sedan 1.6, d.h., Okm, emplac.	Branco	03
Caminhonete Musso, 4x4, mecânica	Prata	02
S-10 cabinada 2.8, compl.	Branca	02
L-200, 4x4, kit esportivo	Preto	01
Caminhonete Musso, 4x4, automat.	Verde	01
Vectra GLS, compl.	Azul	01
F-250 XLT, compl., couro	Prata	01
Sportage compl.	Bordô	01
Omega 3.8 australiano	Prata	00
Blaser Executiva, compl., GNV	Preta	99
Blaser 2.5, compl., turbo diesel	Branco	99
BMW 325i	Azul	95

HILGEMBERG AUTOMÓVEIS

Carros Nacionais e Importados

Ka	cinza	98	G
Palio ED	vermelho	97	G
Kawasaki ZX7	amarelo	97/01	G
Voyage 1.6	cinza	95	A
Quadríciclo	vermelho	97	G
Gol 1.0 Plus	branco	96	G
Tempra HLX, compl.	prata	96	G
Ranger STX cab estendida compl.	preta	95	GNV
Voyage CL 1.8, alc.	prata	95	A
Mitsubich N-13 compl. e pers.	preta	95	G
Audi 2.8e S2 top de linha	preto	95	G
Corsa GL 1.4	roxo	95	G
Escort L 1.6	cinza	94	G
Fiorino Pick-up 1.0	branco	94	G
Escort Hobby 1.0	dourado	94	G
Corsa 1.0	roxo	94	G
Gol 1.0	verde	93	G
Omega GLS, compl., c/ teto	bordo	93	G
Escort Xr3 equipado c/ teto 2.0	vermelho	93	G
Verona GLX 1.8	prata	90	G
Belina L 1.6	prata	89	A
Uno CS, 1.5, equipado, banco couro	azul	89	G
Escort L 1.6	azul	88	A
D-20, cab. dupla, compl.	branca	86/91	D
Uno CS 1.3	bege	85	G
Uno CS 1.5	preto	85	G
Fusca 1500	azul	72	G

370-2227 / 9975-1804

Av. Pref. Waldemar Grubba, 3841 - Jaraguá do Sul

JGI VEÍCULOS 376-1701

FAÇA AQUI O MELHOR NEGÓCIO!

Vectra GLS	94	Bordo
Gol 1000	94	Vermelho
Gol CLI 1.6	95	Prata
Gol 1000i	95	Bordô
Gol 1.0	94	Azul
Gol 1.0	95	Vermelho
Gol CL 1.6	90	Branco
Santana GL 1.8	95	Preto
Verona GLX 1.8	95	Cinza
Logus, 1.8	96	Branco
Logus, 1.8	94	Azul
Escort 1.6	88	Vermelho
Monza SLE compl. 4p	91	Bordô
Fusca	86	Branco
Fusca	75	Bege
Fusca	72	Marrom
Kadett	93	Prata
Kadett	93	Vermelho
Uno CS	88	Azul
Uno CS	89	Branco
CG Titan	96	Azul
CG Titan	01	Prata
Parati	83	Bege
Strada 200	00	Roxa

Rua Ângelo Rubini, 777 - Barra do Rio Cerro (defronte Posto Km 7)

TOYOJARA VEÍCULOS

370-9365 - 9997-9122

Gol 16V 4p	99	R\$ 13.500,00
Corsa Sedan, 1.6	97	R\$ 12.500,00
Gol Plus, prata	96	R\$ 9.500,00
Gol GLI	95	R\$ 9.300,00
Ranger	94	R\$ 13.500,00
Gol	93	R\$ 7.200,00
Gol	92	R\$ 6.000,00
Pampa	92	R\$ 6.500,00
F-1000	91	R\$ 26.000,00
Chevette DL	91	R\$ 4.200,00
Corcel II 2p	80	R\$ 2.000,00
D-10, diesel	80	R\$ 11.000,00
Fusca	76	R\$ 2.200,00
Corcel I	72	R\$ 2.200,00
C-10, diesel, reliquia	70	R\$ 9.500,00

Rua Walter Marquardt, 1250 - Rio Molha - Jaraguá do Sul - Santa Catarina

Seja parceiro da BV Financeira e faça ótimos negócios neste espaço!

Seja parceiro da BV Financeira e faça ótimos negócios neste espaço!



Você quer viver
momentos de prazer?

Fernanda, Bianca e Talia

Meigas, Carinhosas, Iniciantes,
Safadas, Divertidas e Sedutoras

Venha
desfrutar
uma
Loira
e duas
Morenas

24 HORAS
9103-5417
9909-2298

Fernanda, a
Superninfeta do Anal

Mudamos de local

Jaraguá do Sul c/ Local Discreto, Massagens e Acessórios

MATE SUA CURIOSIDADE SEXUAL

As Travestis

com local sigilo e segurança

Ligue: 9903-0297

50 
diversos

ANTENA - vende-se, parabólica Tec Sat, c/ controle. R\$ 200,00. Tratar: 275-0030 c/ Rosane.

APARELHO ABDOMINAL - vende-se, AB Shaper, c/ manual e fita de vídeo. R\$ 150,00. Tratar: 370-2257.

APARELHO SOM - vende-se, gradimite, 3 em 1, 1.200w. R\$ 400,00. Tratar: 9125-4749.

BALANÇA - vende-se, de 200kg, nova. Tratar: 370-3561.

BARRACA - vende-se, p/ camping, seminova, 5 pessoas. R\$ 120,00. Tratar: 372-3822.

BARCO - vende-se, 4,5, madeira, c/ carretinha, motor 4hp. R\$ 1.700,00. Tratar: 9997-5557.

BEBÊ - vende-se, protetor de berço, cortina, e cesto de medicamentos p/ quarto de bebê, cor azul. R\$ 50,00. Tratar: 371-6238.

BERÇO - vende-se, de madeira, c/ colchão. R\$ 100,00. Tratar: 371-1470 c/ Ivani.

CELULAR - vende-se, Ericsson T18, de cartão. R\$ 150,00. Tratar: 370-9724.

COBERTA - vende-se, de pena e outra p/ bebê. Tratar: 370-7312 c/ Rosi.

COMPUTADOR - vende-se, Sansung c/ assistência, garantia de 6 meses. R\$ 1.200,00 à vista ou R\$ 700,00 entr. + cheque de R\$ 500,00 p/ Junho. Tratar: 372-3822 c/ Adriana.

COMPUTADOR - vende-se, K6 II 500, completo, HD 20GB, 64MB RAM, Monitor 14" color LG - R\$ 700,00. Tratar: 9952-2047

Molekada
moda infante juvenil

Venha conhecer a
mais nova opção
em moda
infante juvenil



Rua Reinoldo Rau, 500 - sl 05
(antiga loja Pituka)
371-5662

Cedro Móveis

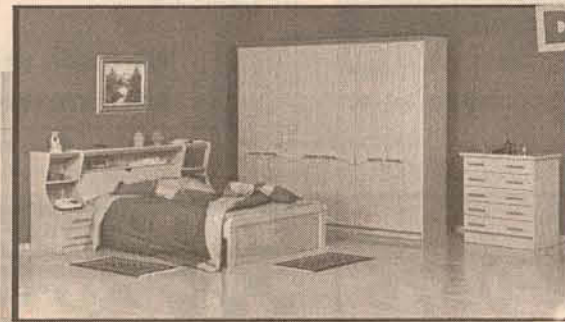

DORMITÓRIOS
100% M.D.F.
Em 5x
s/ Juros
CONFIRA
376-0679

Rua Exp. Gumercindo da Silva, 161 - Centro (ao lado do Hotel Itajara) - Jaraguá do Sul

CIA
MOTOS
multi-marcas
COMPRA - VENDA - TROCA - FINANÇIA - CONSÓRCIO

370-5999

Consórcio
Regata
Indiscutivelmente o melhor

CIA
BI
E
PEÇAS - ACESSÓRIOS - OFICINA

TABELA DE USADOS

WEB 100 Sandow	0 Km	Vermelha
WEB 100 Sandow	0 Km	Prata
C 100 BIS	00/00	Azul
CG 125 Titan KS	03/03	Vermelha
CG 125 Titan ES	01/01	Vermelha
YBR 125 KS	03/03	Prata
CBX 200 Strada	00/00	Vermelha
CBX 200 Strada	95/95	Vermelha
CBX 200 Strada	01/01	Preta
NX 250 Sahara	98/98	Roxa
XL 350	89/89	Azul
CBR 450 SR	89/89	Branca
Virago 250	96/96	Bordo
Intruder	97/97	Vermelha

Toda Linha OKM
HONDA E YAMAHA

Bicicletas: Nacionais e Importadas
Crediário 1+ 3x sem juros



Motos Novas e Usadas
Entrada e saldo
em até 36x fixas
Consórcio com planos
até 60 meses.

Av.: Prefeito Waldemar Grubba, 3.449 * Defronte ao DG da WEG - Horário de Atendimento 08:00 as 18:30 - sem fechar para o almoço

angular

FOTO E VÍDEO

Oferece serviços nas áreas de:

- ✓ **Fotografias**
 - ↳ para catálogos;
 - ↳ industriais;
 - ↳ cobertura de eventos;
 - ↳ casamentos.

- ✓ **Vídeos**
 - ↳ vídeos institucionais;
 - ↳ educativos;
 - ↳ treinamento e segurança;
 - ↳ divulgação e apresentação de projetos;
 - ↳ vts comerciais;
 - ↳ coberturas de eventos.

Cópia para DVD, vídeoCD e CD.
Serviços de duplicação e
transcodificação.

371-5492

Rua Leopoldo Manhke, 55 - Centro
Lat. Barão do Rio Branco - Jaraguá do Sul

Destaque 2003

Data Training Escola de Informática



NOVO TEMPO
pesquisa

A melhor
Escola de informática

CURSOS

- CAPACITAÇÃO ADMINISTRATIVA (11 MESES)
- CAPACITAÇÃO EM COMUNICAÇÃO E DESIGNER GRÁFICO (10 MESES)
- WEB DESIGNER (6 MESES)
- PROGRAMAÇÃO (6 MESES)
- MONTAGEM E MANUTENÇÃO DE MICROCOMPUTADORES (9 MESES)
- SECRETÁRIA INFORMATIZADA (9 MESES)
- KIDS (6 MESES)

INTENSIVO (WINDOWS, WORD, EXCEL,
INTERNET 48 HORAS).
DURAÇÃO: 1 MÊS E DUAS SEMANAS

Rua Antônio Carlos Ferreira - Centro - Jaraguá do Sul - SC **371-2551**

Destaque 2003

Garage Best Áudio



NOVO TEMPO
pesquisa

A melhor
em som automotivo

Rua Willy Manke, s/nª - Centro - Jaraguá do Sul - SC **275-3032**

Destaque 2003

Super Ótica São José



A melhor
Ótica

NOVO TEMPO
pesquisa

Rua Mal. Deodoro da Fonseca, 319 - Centro - Jaraguá do Sul - SC **370-1551**

Destaque 2003

Dr. Manoel Thomaz Silveira



O melhor
Hematologista

NOVO TEMPO
pesquisa

Av. Mal. Deodoro da Fonseca, 776 - Sl 8 -
Ed. Maximum Center - Jaraguá do Sul - SC **371-7079**

Destaque 2003

Arte e Talentos Bijuterias



A melhor
em bijuterias

NOVO TEMPO
pesquisa

Rua Barão do Rio Branco, 320 - Centro - Jaraguá do Sul - SC **370-6808**

Destaque 2003

Dr. Everton Lenor Kist



NOVO TEMPO
pesquisa

O melhor
em cirurgia dentária
e ortodontia

Av. Getúlio Vargas, 158 -Sl. 2 - Centro - Jaraguá do Sul - SC
(em cima do O Boticário)

372-3755

Dê um Novo Curso para sua Vida

IMET
Instituto Millenium de Ensino e Tecnologia

INFORMÁTICA INGLÊS

ADMINISTRAÇÃO

SECRETARIADO

Rua Reinoldo Rau, 399

(47) 275-0001

CRÉDITOS - vende-se, p/ compra, reforma e construção, e 15 a 120 mil reais, prestações a partir de R\$ 160,00. Tratar: 326-5509 autorizado pelo Banco Central do Brasil.

DOCUMENTOS - Everton Santos Guerra perdeu todos os documentos, inclusive carteira de trabalho. Tratar: 9112-1460.

ENFESTADEIRA - vende-se, seminova. Tratar: 370-3561.

ESTEIRA - vende-se, elétrica, Athletic 2000, sem lona. R\$ 200,00. Tratar: 9113-4728.

ESTRUTURA - vende-se, de galpão pré-moldado, c/ 420m², c/ mesanino 6m², pé direito 7mts. Tratar: 370-2728.

FÁBRICA - vende-se, de velas, 35 anos nomercado, clientela formada. Tratar: 371-5877.

FITA - vende-se, coleção, do Roberto Carlos e cd's do Elvis Presley. Tratar: 370-3561.

FRITADEIRA - vende-se, elétrica, grande. Tratar: 370-3561.

GIBI - vende-se, coleção, completa. Tratar: 370-3561.

IMPRESSORA - vende-se, Laser HP laserjet 6L, pouco uso. R\$ 700,00. Tratar: 9952-2047.

INTERLOCK GN6-5 - vende-se, Interlock GN6-5. R\$ 550,00. Tratar: 9952-2047

MÁQUINA - vende-se, reta industrial. R\$ 470,00. Tratar: 372-3822.

MESAS - vende-se, 15 mesas e 60 cadeiras. Tratar: 372-1566 a partir das 9hs.

MÓVEIS - vende-se ou troca-se, móveis novos de loja (balcão, casulos, manequins). Tratar: 370-3561.

TALHADEIRA - vende-se, nova, c/ nota fiscal. Tratar: 370-3561.

TELAS - vende-se, 300 telas, p/ estampa, c/ Nylon importado. R\$ 200,00. Tratar: 275-3708 ou 9909-0502.

TELECOPIADORA - vende-se, marca Kenon, C555, fax, scanner e impressora colorida no mesmo aparelho, compatível

BOA NOTÍCIA

Empréstimos para funcionários Públicos, Estadual ou Federal, ativo, inativo, c/ desconto em folha s/ consulta SPC ou Serasa, demais assalariados empréstimos c/ cheque Pré. Também financiamos veículos. Rua João Planischeck, 293, s/6.
Tratar: 370-6261 ou 9991-6366.

c/ Mac e Windows, alimentado c/ folha A4. Tratar: 370-7919 c/ Leandro.

TÍTULO ACARÁI - vende-se. R\$ 150,00. Tratar: 371-6284 c/ Ana Raquel ou 371-0143.

TÍTULO ACARÁI - vende-se. Tratar: 371-1495 c/ Darci.

VIDEO LOCADORA - vende-se, c/ clientela formada, bairro Água Verde. Tratar: 371-2525 ou 275-0945.

VIDEO LOCADORA - vende-se, Barão. Tratar: 9993-5946 ou 9975-4919.

VIDEOGAME - vende-se, Dream Cast, c/ 2 controles, 20jogos, 1 memory card VMU + 1 ramboi Pac. R\$ 450,00. Tratar: 376-2206.

VIDEOGAME - vende-se, Play Station c/ 2 controles, 10 cds, 1 memory card. R\$ 300,00. Tratar: 376-2206.



PLANET GAME

* VENDAS * LOCAÇÃO * CONCERTOS EM GERAL

- * PLAYSTATION 2
- * XBOX
- * PLAYSTATION ONE
- * DREAMCAST
- * NINTENDO 64
- * GAME BOY COLOR
- * GAME BOY ADVANCE
- * NINTENDO GAME CUBE

VENHA E JOGUE OS MELHORES LANÇAMENTOS!

VENDEMOS E ALUGAMOS TODA A LINHA DE VIDEO GAMES, CDS E ACESSÓRIOS EM GERAL

Fone: 376-2206

horário de atendimento: segunda à segunda das 10:00 às 22:00

Rua: Bertha Weeque, 1087- Barra- Jaraguá do Sul - E-mail planetagame@ibest.com.br

Compre um apartamento e ganhe um clube de lazer.



3 Dorms.
(sendo 1 Suíte)

Garden & flowers
RESIDENCE

"Entrega Out. 2004"
Não é sistema de condomínio



O prédio:

Tubulação água quente - Churrasqueira na sacada
Opção 2 vagas de garagem
Opção garagem c/ dep. Privativo
Completo sistema de segurança

Localização do Prédio: Rua Leopoldo Mahruke, Perto do Clube Beira Rio.

70 meses para pagar

R\$ 15.000,00 entrada
saldo direto c/ a Construtora

Plantão de Vendas:
Fone: (47) 275-3070

R. Marechal Deodoro da Fonseca, 972
Royal Burg Center - Jaraguá do Sul - SC

CONSTRUSOL
"Inovando Conceitos de Vida"

Creci: 1627

Sala de jogos, Sala de ginástica, Sauna c/ ambiente de descanso, Salão de festas c/churrasq. e bar, Home Theater, Piscina adulto e infantil, Playground, Ambientes decorados e mobiliados.

CP NOTAS

VESTIBULAR

Encerra hoje o período de inscrições para o vestibular de inverno unificado da Acafe (Associação Catarinense das Fundações Educacionais). As inscrições ainda podem ser feitas em qualquer região do Estado, pela Internet ou diretamente na agência do Besc. As 13 instituições de ensino superior ligadas ao Sistema Acafe oferecem 12.794 vagas em mais de 300 cursos de graduação, dos quais 577 nas graduações da Unerj (Centro Universitário de Jaraguá do Sul). Os candidatos poderão se inscrever e realizar as provas da instituição de sua região. As inscrições pela Internet são mais baratas, custam R\$ 60,00, enquanto nas agências do Besc o valor é de R\$ 70,00. Depois de preencher os dados e pagar a taxa de inscrição, os candidatos terão até o dia 15 de maio para apresentar a documentação exigida. As provas serão no dia 29 de junho e os resultados serão divulgados até o dia 11 de julho próximo.

PATRIMÔNIO

A Unerj (Centro Universitário de Jaraguá do Sul) está oferecendo curso de pós-graduação voltado à conservação e restauro do Patrimônio Histórico. As inscrições podem ser feitas até o dia 30 de maio, com aulas iniciando a 6 de junho e tendo duração de 14 meses. O curso será ministrado todas às sextas-feiras, das 18h30 às 22 horas, e, aos sábados, das 8 às 12h30. As aulas teóricas serão ministradas na Unerj. As aulas práticas acontecerão no Centro Histórico de São Francisco do Sul. Direcionado a arquitetos, urbanistas, engenheiros, artistas plásticos e historiadores, o curso abordará, entre outras disciplinas, conservação e restauro, tecnologia da conservação e restauração, materiais em restauro, legislação, normas e documentos, sítios e centros históricos, historiografia da arte e da arquitetura, arqueologia aplicada à preservação, estética e seminários. Os alunos que desejarem habilitação para o magistério superior deverão cursar mais 90 horas dedicadas à formação didático-pedagógica e apresentar monografia.

Schützenfest

Em reunião realizada semana passada, entre a Comissão Central Organizadora da 15ª Schützenfest e os representantes das Sociedades de Tiro que participam do festa, ficou decidido que o lançamento da Festa dos Atiradores, com a escolha da rainha da festa, acontecerá no dia 22 de agosto. Em anos anteriores, o baile de lançamento com o concurso para a escolha da rainha acontecia no mês de setembro.

SOLIDARIEDADE: EMPRESÁRIO DE JARAGUÁ DO SUL FAZ ARRECADAÇÃO DE ALIMENTOS PARA INSTITUIÇÃO

Ajadefi é beneficiada com donativos da Radar Autopeças

JARAGUÁ DO SUL — A Ajadefi (Associação Jaraguense de Deficientes Físicos) recebeu, semana passada, 165 quilos de alimentos não perecíveis, que serão entregues aos 30 funcionários da instituição e que trabalham nos estacionamentos dos hospitais Jaraguá e São José, Breithaupt, União Saúde, Caixa Econômica Federal, Ravelli e Besc. A demonstração de solidariedade partiu da diretoria da empresa Radar Autopeças. De acordo com um dos proprietários da empresa, Rogério Luís Cunha (que divide a presidência da Radar com o sócio Abílio Olíndio Daniel), a arrecadação dos alimentos aconteceu durante a palestra técnica para os mecânicos que são clientes da Radar Autopeças. "Sugerimos que os participantes trouxessem um quilo de alimento e fomos atendidos", salienta Cunha. Ele afirma que a empresa oferece, regularmente, aprimoramento técnico

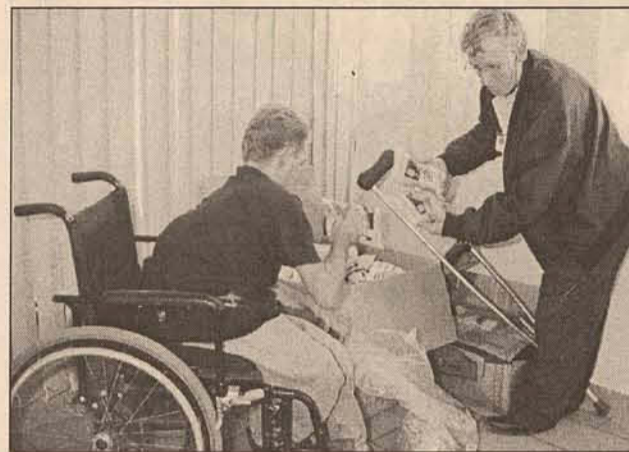

Cesar Junkes

Alimentos serão entregues aos funcionários carentes

aos mecânicos clientes de sua empresa, mas esta é a primeira vez que a empresa resolveu ampliar sua atuação para o lado social. "A gente sabe que o pessoal da Ajadefi está necessitando de ajuda e não custa colaborar. Consideramos importante que a sociedade, como um todo, se solidarize com os menos favorecidos", ressalta.

Para o presidente da Ajadefi, Afonso José Petri, a demonstração de solidariedade veio em boa hora, porque a instituição, atualmente, não conta com o

apoio de empresas para esta questão, a exemplo do que acontecia ano passado, quando as doações de cestas básicas ocorreram durante todo o ano, vindas de grandes empresas de Jaraguá do Sul. "Ano passado, algumas grandes empresas de Jaraguá do Sul enviaram cestas básicas durante os 12 meses. Agora, a contribuição deve partir das empresas menores", acredita Petri. Segundo ele, o custo mensal para 30 cestas básicas é de aproximadamente R\$ 1,6 mil.

Professora da Unerj faz exposição de jóias em São Paulo

JARAGUÁ DO SUL — A designer de moda Ivete Cattani, professora da Unerj (Centro Universitário de Jaraguá do Sul) encerrou, no sábado último, a apresentação da coleção "Tentáculos e Lendas", no Secret Garden, em São Paulo. Trata-se de um evento de vendas que acontece duas vezes por ano, reunindo

objetos de decoração, peças de adorno, jóias, perfumaria e roupas. Ivete reuniu colares, brincos, anéis e braceletes, que misturam, entre outras escolhas, o peso da prata e a leveza das sementes, valorizando elementos da natureza.

Professora dos cursos de Arquitetura e Urbanismo, e de Moda e também especi-

alista em Projeto de Produto, Ivete Cattani trabalha com design de jóias há 10 anos, uma de suas coleções já foi selecionada para a final do Diamond International Awards, considerado o Oscar da Joalheria. Ela também conseguiu o 1º lugar no Prêmio Novos Talentos, em São Paulo.

Além de criar as coleções

de jóias, Ivete Cattani coleciona a participação em diversos prêmios e exposições. Entre eles, o Prêmio Aberje 2002 - Relatório Empresarial, Prêmio Design de Jóias, do Instituto Brasileiro de Jóias e Metais Preciosos, Expo 98, em Lisboa (Portugal), e Mostra de Pedras Preciosas e de Jóias de Designers Brasileiros, em 1998.

Horóscopo

Aries — Ótimo astral para fazer amizades. O contato com pessoas mais velhas estará favorecido, inclusive na paquera. Cor: Vermelho.

Touro — Bom dia para firmar um compromisso amoroso. A segurança vai marcar o romance, mas não pressione o seu namorado. Cor: Amarelo.

Gêmeos — Ouça o que dizem as pessoas mais experientes: elas irão ajudar você a tomar uma decisão importante no seu namoro. Cor: Cinza.

Câncer — Seu mau humor estará acentuado no trabalho. Tente relaxar e não se estresse com suas tarefas. Controle a timidez na intimidade. Cor: Amarelo.

Leão — Pessoas mais experientes do que você poderão lhe dar dicas valiosas para a sua felicidade e seu bem-estar. Pense nisso! Cor: Tons escuros.

Virgem — Aproveite as boas energias astrais para curtir com intensidade os momentos gostosos com o gato, principalmente na vida íntima. Cor: Preto.

Libra — No trabalho, não reclame da sorte, pois terá surpresas boas. No amor, a atração por uma pessoa mais velha será forte e irresistível. Cor: Branco.

Escorpião — A rotina tomará conta da sua vida íntima: use toda a sua criatividade para virar esse jogo e curtir o seu gatinho ao máximo. Cor: Cinza-azulado.

Sagitário — Todos os setores da sua vida serão beneficiados se você depositar um pouco mais de segurança nos sentimentos do seu amor. Cor: Amarelo.

Capricórnio — Para afastar a rotina de sua vida profissional e afetiva, seja criativa e faça um programa diferente. Os amigos vão dar uma força especial. Cor: Cinza.

Aquário — Disposição para sair e se divertir com os amigos não vai lhe faltar neste dia. Se for comprometida, o namoro deverá se fortalecer ainda mais. Cor: Branco.

Peixes — Os astros indicam que você estará passando por uma fase de amadurecimento nas suas emoções. Invista sem medo no seu romance. Cor: Vinho.

■ **CANÇÃO:** FESTIVAIS INFANTIL E ESTUDANTIL MOBILIZARAM CRIANÇAS E ADOLESCENTES DE UNIDADES DE ENSINO PÚBLICAS E PARTICULARES DE JARAGUÁ DO SUL

Colégios Marista e Jaraguá foram os vencedores

JARAGUÁ DO SUL — A aluna do Colégio Marista São Luís Danielle Teixeira da Rocha e o estudante do Colégio Jaraguá Oliver Wunderlich conquistaram os primeiros lugares durante o 4º Festival Infantil da Canção e 7º Festival Estudantil da Canção, respectivamente, promovidos na tarde e noite da última sexta-feira, no Ginásio de Esportes Arthur Müller. Danielle conquistou o corpo de jurados ao interpretar a música "A gente leva o que Viver", e venceu os concorrentes com 48,75 pontos. Já o vencedor do Festival



Torcidas deram show de animação

Altamir R. de Souza

Estudantil da Canção, Oliver Wunderlich, assegurou a primeira colocação interpretando a música "Esperança", com 47 pontos. Tanto

Danielle quanto Oliver receberam, como prêmio, um troféu e ainda uma quantia em dinheiro no valor de R\$ 500,00.

A realização dos festivais é da Fundação Cultural, que tem por objetivo, segundo a diretora de Desenvolvimento Cultural, Mara Lúcia Bini Prada, promover o intercâmbio cultural e musical entre os estabelecimentos de ensino, possibilitar o surgimento de novos talentos na área da música e ainda proporcionar o lazer artístico e cultural aos estudantes e à comunidade. Ela reforça que, a cada ano que passa, tem aumentado o número de inscritos e o nível artístico dos participantes. Para a edição deste ano, inscreveram-se nada menos que 24

candidatos para o Festival Infantil, e 21 para o Festival Estudantil.

O segundo lugar do Festival Infantil ficou com Larissa Secchis, da Escola Nilda Salai. Ano passado ela ficou em primeiro. O terceiro lugar foi para Bruna Martins, da Lília Airoso. O quarto lugar foi para Andréia Freiburger, da Escola Renato Pradi, e a quinta colocação para Cristhian da Silva, da Escola Albano Kanzler.

No Festival Estudantil, o segundo colocado foi Cleiton Dalpiaz, do Ceij. A terceira colocação foi para Nilson

Matos, do Ceja. O quarto lugar ficou com Patrícia Brandão, do Divina Providência, e a quinta colocação foi para Carolina Lemke, da Unerj.

Ainda de acordo com Mara, o Festival Infantil da Canção é dirigido a estudantes do ensino fundamental, e o Festival Estudantil para os alunos do ensino médio e de escolas técnicas, além de universitários. Ano passado, Larissa Gisele Secchis, da Escola Municipal Nilda Salai, ficou em primeiro lugar no Infantil, e Franciele Ewald, do Divina Providência, venceu o Estudantil.

Comunidade prestigia a 15ª Winterfest

JARAGUÁ DO SUL — A comunidade do Rio Cerro II compareceu de forma maciça à 15ª edição da Winterfest, realizada de sexta-feira até domingo à noite, na Sociedade Recreativa Alvorada. Na avaliação do presidente da sociedade, Marcelo Heinz Prochnow, a Festa de Inverno atingiu todas as expectativas, tanto em número de público quanto em consumo de bebida e comida. O presidente informa que foram vendidas aproximadamente 380 caixas de cerveja durante os três dias de festa e 120 strudels. "A comunidade do Rio Cerro II compareceu em massa, o que mostra a integração das famílias do local em torno de nossa festa, que é considerada a mais autêntica festa das tradições germânicas promovidas na região do Itapocu", assegura Prochnow.

Na avaliação do presidente, a principal característica do evento tem sido a valorização das famílias do Rio Cerro, que participam da festa como público e tam-

bém não se negam em ajudar na organização. Ele cita como exemplo a grande ajuda das mulheres que sempre trabalham na cozinha, sendo as responsáveis pela principal atração da Winterfest, que é a culinária típica da cozinha alemã, com ênfase para o strudel, o marreco recheado com repolho roxo e o já tradicional café da tarde com produtos genuinamente coloniais. Todos os doces e bolos da festa foram feitos sob a coordenação da associada Lande Siewert, que participa da festa como doceira desde a primeira edição do evento, há 15 anos.

Além da culinária típica, outro fator de destaque da 15ª

Winterfest foi o número expressivo de bandas, que animou os bailes promovidos durante as três noites de festa. A Banda Cavalinho Branco, que se apresentou na noite de domingo, para o encerramento do evento, agradou ao público, que lotou o salão. Uma estátua viva também chamou a atenção do público, que ficou encantado com a imobilidade do artista blumenauense Nelson Giese, que ficou três horas ininterruptas completamente imóvel na porta de entrada do salão de baile. Algumas pessoas precisaram tocar na estátua para conferir se era mesmo de carne e osso. (MARIA HELENA DE MORAES)

Relação dos ganhadores da 15ª Winterfest

- 1º Prêmio (14.751) – Reno Erdmann – Refrigerador Biplax
- 2º Prêmio (14.747) – Waldemar Wudke – TV 20"
- 3º Prêmio (42.975) – Gilmar de Souza – Condicionador de ar
- 4º Prêmio (19.701) – Mauri Ricardo Bier – Aparelho de DVD
- 5º Prêmio (34.481) – Ivone Schmidt – Aparelho de som
- 6º Prêmio (22.006) – Chocolateite – Microondas
- 7º Prêmio (22.186) – Chocolateite – Forno elétrico
- 8º Prêmio (8.976) – Transp. Rubi Express – Uma bicicleta
- 9º Prêmio (7.032) – Loni Karsten – Fogão 4 bocas
- 10º Prêmio (31.925) – Posto Mime – Um circulador de ar

"Vocês são testemunhas dessas coisas" Lc. 24.48

Parabéns Mãe!

Porque? Porque não é fácil encontrar alguém que esteja disposto a carregar o peso de outros. E Neste aspecto, a mãe é alguém que sempre está. A mãe é alguém que se dá sem limites aos filhos. Despreza cansaço, dor de cabeça, sono, gripe. Nada impede uma mãe de servir aos filhos. Sempre está pronta a aliviá-los do menor peso que seja. Luta por eles, cria caso com os maridos por causa deles, se consome por eles. Por isso neste dia das mães queremos de uma forma concreta, dizer nosso "muito obrigado" à todas elas. Queremos enobrecer as mães. E para isso há muitas formas: um belo almoço, uma belo presente, um dinheirinho para ela usar para si mesma e até mesmo buscar no nosso coração palavras sinceras e amáveis para enobrecê-la. Mas, não! Queremos enobrecê-las não com nossas atitudes, nem com nossos presentes e nem mesmo com nossas palavras. Isso tudo seria pouco. Queremos tomar emprestada de Deus, Suas próprias palavras que, convenhamos, "enchem a bola das mães". Em Isaías 66.13 Deus diz: "Como alguém a quem sua mãe consola, assim eu vos consolarei". Vejam que algo maravilhoso: Deus compara, assemelha o consolo de mãe com o Seu próprio consolo. Em nenhum outro momento a Palavra de Deus faz isso: consolo de mãe e consolo de Deus estão no mesmo nível. Quem já experimentou o consolo de mãe e o consolo de Deus sabe do que estou falando! Não é a toa que a figura de mãe é algo tão maravilhoso. Por isso: Parabéns à todas as mães! Obrigado por tudo o que fizeram por nós, filhos e filhas. Obrigado por todo consolo, toda luta, todo carinho, toda fralda trocada, toda sopinha moida e pelos "avioezinhos" na nossa boca. Obrigado pelo peito, pelo leite, pelos sapatinhos tricotados, por passar noites em claro. Obrigado pelo Credo e pelo Pai-Nosso que nos ensinaste. Obrigado pelo "Deus te abençoe" quando saíamos de casa. Isso tudo é consolo. Enfim, obrigado por ser mãe!

Que o consolo e a benção de Deus esteja sobre todas as mães: também sobre aquelas que hoje, só tem suas mães na memória e no coração.

POR PAULO SERGIO DE MENDONÇA — (PPHP- Comunidade Evangélica Luterana Ap. Pedro- Jaraguá do Sul.)



A luz da Palavra



Lançamento Clio Authentique

2 Portas 1.0 8V

R\$ 17.990,

+ Pintura Metálica

Faróis com Duplo Refletor Óptico - Vidros Verdes



Dicave

Av. Prof. Waldemar Grubba, 1292

370 - 6006

GALETADA

A Apae (Associação de Pais e Amigos dos Excepcionais) de Jaraguá do Sul convida a comunidade em geral para uma galetada, no próximo dia 17 de maio, na Igreja Matriz São Sebastião, Centro, às 12 horas. "Sua presença é muito importante"

SORTEIO

A ganhadora do 1º Gol 1000 da promoção Economia Premiada, do Grupo Breithaupt, foi Melânia B. Antunes moradora do Bairro Jaraguá Esquerdo.

Círculo



Italiano

13ª FESTA ITALIANA

O Círculo Italiano de Jaraguá do Sul convida você e sua família para participar da 13ª Festa Italiana que se realizará no dia 13 de junho no Parque Municipal de Eventos – Pavilhão "B", onde reunimos descendentes de imigrantes italiano e simpaticizantes, com a finalidade de resgatar a cultura, através da apresentação de Corais Folclóricos Italianos, Grupos de Danças Folclóricas Italianas, bailes/show com bandas típicas, tudo isso regado ao bom vinho e ao sabor do famoso prato típico italiano, lembrando as festas dos nossos antepassados.

Programação

13/Junho – sexta-feira

19h30 - Abertura da 13ª Festa Italiana com a presença de autoridades.

- Início do "Jantar Típico Italiano" (servido até às 22h00)

- Apresentações Culturais

21h00 - Homenagem às famílias de Imigrantes Italianos de Jaraguá do Sul

22h00 - Início do baile com a Banda "Vecchio Scarpone"

02h30 - Encerramento

Ingressos:

Preço para o Jantar Dançante: R\$ 15,00 (quinze reais).

Venda de Ingressos:

- Sede do Círculo Italiano (370-8636)
- Diretoria e Conselho
- Membros do Coral
- Floriani Equipamentos (274-1492)

Tói, vê se vem!!

**FLORIANI
ADVOGADOS**

371-8222

Rua Reinoldo Rau, 86 sala 7

POR EGON JAGNOW



A vocação industrial de Jaraguá do Sul se desenvolveu, principalmente, nas décadas de 60 e 70 do século 20. A maioria das indústrias de expressão foi implantada neste período. Uma destas é a Carroçarias Argi, que no dia 8 de maio completou 31 anos de atividades. Na época de sua implantação, além de fabricar carroçarias, fazia reformas em geral em carroçarias e, inclusive, chegou a fabricar resfriadores de leite. A foto aérea mostra a empresa, no Bairro Jaraguá Esquerdo, em 1979, e, na outra, os operários festejando a entrega da 2ª milésima carroçaria.



Barão do Itapocu

"A História de nossa gente não pode ficar só na saudade". O passado só é importante se seu tempo foi bem empregado.

CONFIRA A HISTÓRIA

POR EUGÊNIO VICTOR SCHMÖCKEL

HÁ 15 ANOS

Em 1988, eram inauguradas obras de ampliação do sistema de água. Em rápida solenidade, na presença de autoridades municipais, da Fundação Sesp e convidados, foram inauguradas obras do sistema de abastecimento de água do Samae de Jaraguá do Sul. Eram elas a estação de tratamento de água, tipo clarificador de contato (filtro russo), que elevou a capacidade de produção de 74 para 112 litros/segundo; a nova adutora, de 1,5 mil metros para abastecimento da área do lado esquerdo do Rio Itapocu, e o reservatório apoiado de 1.000m³ (um milhão de água), com um investimento total de Cz\$ 20.799.492,22, dos quais Cz\$ 16.367.344,19 pagos pela Prefeitura, e Cz\$ 4.432.148,03 de recursos do Samae. O dr. Huberto Leodoro da Silva, coordenador do Núcleo de Recursos Humanos, que respondia pela diretoria geral da Fundação Sesp, em Curitiba, afirmava durante os atos inaugurais que o saneamento é imprescindível e que a água é questão básica, vindo nas obras inauguradas mais do que uma simples obra de engenharia. Mas algo essencial à saúde da população. A expansão e melhorias no sistema de abastecimento de água da cidade, segundo o prefeito Durval Vassel, sempre foi preocupação do governo municipal, onde os investimentos eram altos e não chegavam a ser cobertos pelas tarifas cobradas dos usuários. As melhorias introduzidas, dizia Durval Vassel, garantem um tranqüilo abastecimento para os próximos cinco anos, mas já encomendara projetos à Fundação Sesp que deveriam estar concluídos até agosto, prevendo ampliações que supram o consumo para os próximos 20 anos, quando certamente Jaraguá do Sul já terá ares cosmopolitas.

HÁ 3 ANOS

No ano 2000, a coluna Reminiscências abordava aspectos da região do Garibaldi, do município de Jaraguá do Sul, que, pela sua composição fortemente habitada por descendentes húngaros, era apelidado de Distrito de Veszprém, que fazia referências ao ano de 1867, quando a união da Áustria e da Hungria estabelecia uma monarquia dual, o Império Austro-Húngaro. Numa manhã de novembro/98, vou ao Museu Emílio da Silva, que saía da estação velha da estrada de ferro para se abrigar na estação nova, defronte à Praça do Expedicionário, me parecia em piores condições do que a primeira, pelo abandono completo de suas instalações, precariamente ia servindo, até que alguma coisa acontecesse, como aconteceu. Mas naquele dia reinava a paz. Na sala da administração estavam as senhoras Alcioni Macedo Canuto e Cláudia Maria Costa Correa, dedicadas funcionárias de nossa memória, cumprimentando-as com um sonoro bom-dia. Noto a presença de um senhor de cabelos brancos e reconheci o Hilário Scheuer, amigo de gloriosas jornadas. Alcioni se adianta e pergunta se conheço quem se apresenta como Boglár, ao que retruco que conhecia por uma foto um dr. Lajos Boglár, que era cônsul-geral da Hungria, que um dia visitou nossa cidade, nos anos 40. "Pois é", diz o apresentado, "eu sou filho daquele cônsul, que nasceu em São Paulo e que voltou com o pai para Budapeste. Foi bom conhecer o senhor e gostaria de fazer uma entrevista, com gravações em fita e filmagens, porque tenho muitas publicações que me foram enviadas, em que o sr. fala sobre os húngaros de Garibaldi. A entrevista aconteceu e firmamos um excelente relacionamento que perdura até hoje. Ele prestando um excelente trabalho para sua pátria.

■ ASSALTO: POLÍCIA LOCALIZOU OBJETOS DE ROUBO ENTERRADOS EMBAIXO DA CASA DOS MARGINAIS

Acusado de praticar roubo foi encaminhado ao presídio de JS

JARAGUÁ DO SUL — A equipe de investigação das polícias Militar e Civil desvendaram uns casos de roubos e furtos ocorridos na localidade de Braço Ribeirão Cavallo, no Bairro Nereu Ramos. Com mandado de busca e apreensão em mãos, os policiais efetuaram vistoria na residência de Gervásio Olbermann, 33 anos, morto a pedradas no dia 30 de abril, e Carlos José dos Santos Pontes, 24, natural de Adrianópolis, no Paraná. Na casa dos dois marginais, localizada na Rua Francisco Guetten, a polícia encontrou embaixo do assoalho, enterrado num buraco, diversos objetos provenientes de roubo.

Entre os materiais encontrados, estava uma moto CG125, desmontada: oito folhas de cheque, somando valor aproximado de R\$ 20 mil; uma máquina fotográfica digital, dois receptores de pa-

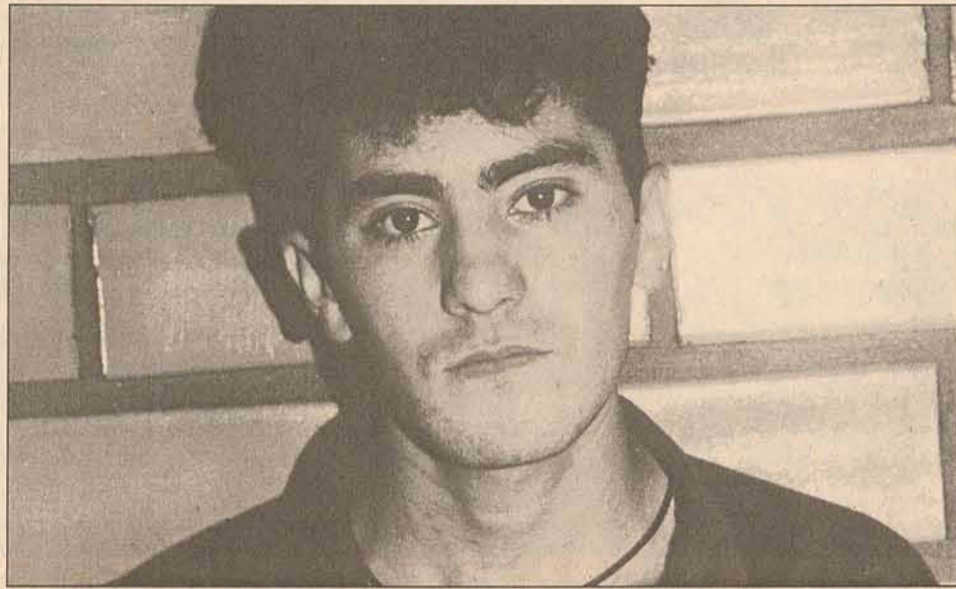

Divulgação

Pontes respondia inquérito policial por lesões corporais graves

rabólica, oito toca-fitas, dois motores de arranque, uma espingarda e dois facões. "Agora vamos localizar os proprietários de cada produto roubado, e devolvê-los", diz um dos investigadores.

Pontes respondia inquérito policial pela prática de lesões corporais graves provenientes de intriga num bar. No fim do mês de abril, o acusa-

do havia agredido uma pessoa conhecida como Prego, com ajuda de Gervásio. Quando a polícia chegou para prendê-lo, Pontes foi autuado em flagrante e Olbermann havia conseguido se evadir do local. Na semana seguinte, foi vítima de homicídio ocorrido devido a uma rixa familiar, que teve início no Paraná.

Na Delegacia de Polí-

cia Civil, algumas vítimas reconheceram Pontes como o responsável por determinados assaltos em Nereu Ramos, como é o caso do Supermercado Navegantes, alvo dos acusados há cerca de dois meses.

A polícia encaminhou Pontes, ontem à tarde, ao presídio de Jaraguá do Sul, onde aguarda julgamento. (FABIANE RIBAS)

Vilma Martins é presa acusada de seqüestrar Pedrinho

Vilma Martins, acusada de seqüestrar o garoto Pedrinho, Pedro Braule, registrado por ela como Osvaldo Borges Júnior, e a menina Aparecida Fernanda Ribeiro da Silva, batizada por ela como Roberta Jamilly, está presa em Goiânia. Ela teve a prisão preventiva decretada dia 30 de abril pelo seqüestro de Pedrinho, e no último dia 9, desta vez pelo caso Roberta. Vilma estava foragida desde abril. Ela foi presa na casa de uma amiga e levada para a Delegacia de Investigações da capital de Goiás.

Vilma passou mal e foi encaminhada ao hospital da cidade. Ela é acusada de ter seqüestrado Pedrinho de uma maternidade de

Brasília, há 17 anos. Aparecida Fernanda teria sido subtraída de uma maternidade de Goiânia, em 1979.

O caso Pedrinho ficou nacionalmente conhecido em 1986, ano de nascimento do garoto, quando os pais biológicos, Jayro e Maria Auxiliadora Tapajós, promoviam buscas ao filho seqüestrado.

Dezesseis anos depois, Gabriela Azeredo Borges, de 19 anos, neta do pai adotivo de Pedrinho, associou a imagem do garoto, ainda recém-nascido, no site do SOS Criança. No dia 21 de outubro de 2002, Gabriela associou a foto de Jayro Tapajós, também veiculada pelo site, com Pedrinho, e reconheceu se-

melhanças.

Gabriela ligou então para o SOS Criança e, orientada pela equipe da instituição, recolheu um fio de cabelo de Pedrinho para realização do exame de DNA. O teste comprovou que o garoto na verdade era filho de Jayro e Maria.

Além do exame de DNA, que comprovou a verdadeira paternidade do garoto, Maria Auxiliadora também reconheceu Vilma Costa como sendo a mulher que havia seqüestrado Pedrinho. No entanto, Vilma não pôde ser processada pelo seqüestro porque o crime prescreveu em 1994. O Ministério Público pediu então a reabertura do inquérito.

Pedrinho conheceu os

pais biológicos em 23 de novembro do ano passado, em clima de muita emoção.

O caso Roberta Jamile As suspeitas sobre a possibilidade de Aparecida Fernandes Ribeiro da Silva também ter sido seqüestrada por Vilma e batizada como Roberta Jamilly, quando criança, cresceram com a elucidação do caso Pedrinho.

Uma outra investigação foi aberta sobre o caso e um exame de DNA, realizado com a saliva de Roberta Jamilly, a partir de uma bagana de cigarro deixada em uma delegacia, em um dia de depoimento, comprovou que a jovem não é filha de Vilma Costa, mas de Francisca Maria da Silva.

Família foi amordaçada por assaltantes em Massaranduba

MASSARANDUBA — Três homens encapuzados e armados invadiram a residência do balconista Ademir Carlos Schmitz, localizada no Bairro Butuca, na manhã de domingo, por volta das 8 horas.

Quando a sogra da vítima abriu a porta dos fundos da residência, dois assaltantes apontaram a arma e deram voz de assalto, adentrando na casa. Quando chegaram até o quarto onde estava o dono da casa, agrediram-no com joelhadas no peito, e, durante a agressão, um deles acabou disparando o revólver, atingindo o guarda-roupas.

Os assaltantes amarraram e amordaçaram as vítimas, trancando-as num

banheiro, e os ameaçaram afirmando que se eles comunicassem a polícia voltariam para matá-los. Antes de fugir do local, num Corsa preto esportivo, os marginais levaram um telefone celular, um aparelho de CD, vários anéis e correntes de ouro, um veículo Ford Mondeo, placa LXD-6208, cor prata — o qual foi abandonado e recuperado —, ursos de pelúcia, um relógio de pulso, além de diversas chaves da casa.

O vizinho das vítimas relatou à polícia que as iniciais do Corsa estacionado em frente à residência era SAO. Até o fechamento desta edição, os policiais ainda não tinham informações sobre o paradeiro dos assaltantes. (FR)

LOTÉRIAS

Megasena concurso: 461 15 - 17 - 20 - 29 - 30 - 60	Quina concurso: 1144 07 - 16 - 61 - 66 - 70
Lotomania concurso: 314 02 - 03 - 08 - 12 - 16 - 18 - 22 - 28 - 29 - 43 - 48 - 53 - 63 - 68 - 75 - 76 - 91 - 93 - 96 - 97	Loteria Federal concurso 03732 1º - Prêmio: 54.301 2º - Prêmio: 26.796 3º - Prêmio: 17.784 4º - Prêmio: 61.314 5º - Prêmio: 62.552

FALECIMENTOS

Faleceu às 13:30 horas em 7/05 o Senhor Francisco José Nahs com idade de 47 anos, deixando enlutados a esposa, 2 filhas, sua mãe, sogro, irmãos, cunhados e demais parentes e amigos. O sepultamento foi realizado em 8/05 às 16:00 horas, saindo o féretro da sua residência seguindo para o Cemitério da Barra do rio Cerro.

Faleceu às 7:00 horas em 10/05 o Senhor Francisco inácio da Silva com idade de 70 anos, deixando enlutados irmãos, cunhados, sobrinhos e demais parentes e amigos. O sepultamento foi realizado em 11/05 às 8:00 horas, saindo o féretro da sua residência seguindo para o Cemitério de Rio Branco.

Faleceu às 9:30 horas em 10/05 a Senhora Irma Rudger Muller com idade de 68 anos, deixando enlutados 1 filho, 1 nora, 2 netos, 1 bisneto, 2 irmãs e demais parentes e amigos. O sepultamento foi realizado em 11/05 às 14:00 horas, saindo o féretro da sua residência seguindo para o Cemitério Bom Jesus.

Faleceu às 9:00 horas em 10/05 a Senhora Irene de Jesus Maçaneiro Cunha com idade de 47 anos, deixando enlutados o esposo filhos, genro, netos e demais parentes e amigos. O sepultamento foi realizado em 11/05 às 10:00 horas, saindo o féretro da sua residência seguindo para o Cemitério Nereu Ramos.

Faleceu às 8:00 horas em 10/05 o Senhor Rudi Carlos Doge com idade de 76 anos, deixando enlutados a esposa, 1 filho, 1 nora, netos e demais parentes e amigos. O sepultamento foi realizado em 11/05 às 10:30 horas, saindo o féretro da Capela Mortuária da Vila Lenzi seguindo para o Cemitério da Vila Lenzi.

Faleceu às 4:00 horas em 10/05 a Senhora Maria Camilo Fernandes com idade de 95 anos, deixando enlutados 2 filhos, netos, bisnetos e demais parentes e amigos. O sepultamento foi realizado em 11/05 às 8:00 horas, saindo o féretro da Capela Mortuária da Vila Lenzi seguindo para o Cemitério Municipal do Centro.

Faleceu às 22:30 horas em 9/05 a Senhora Joséfa Volpi com idade de 43 anos, deixando enlutados 1 filho, 1 filha, irmãos, cunhados, sobrinhos e demais parentes e amigos. O sepultamento foi realizado em 10/05 às 16:30 horas, saindo o féretro da sua residência seguindo para o Cemitério da Vila Lenzi.

Faleceu às 8:00 horas em 9/05 o Senhor Louis Jahn com idade de 85 anos, deixando enlutados filhos, filhas, genros, noras, netos, bisnetos e demais parentes e amigos. O sepultamento foi realizado em 10/05 às 9:00 horas, saindo o féretro da Igreja dos Imigrantes seguindo para o Cemitério de Brudertal.

Beto Alchini vence prova de velcross em Joinville

GUARAMIRIM — O piloto guaranirenses Beto Alchini participou, neste final de semana, da segunda etapa do Campeonato Norte Catarinense de Velocross, no autódromo de Joinville, e voltou para casa com excelente resultado. Competindo na categoria Força Livre Nacional, o piloto, patrocinado pelas empresas Águia Motos, Academia Corpo e Mente, Guenther Despachante, Azevedo Automóveis, Posto 23, Transtarjon Transportes e Prefeitura de Guaramirim, dominou sem dificuldade a prova.

O evento reuniu aproximadamente 150 pilotos vindos de diversas cidades do Estado de Santa Catarina, rendendo um show de velocidade e destrezas motos, atraindo mais de cinco mil pessoas.

— Fiz uma boa largada, sendo que logo que assumi a

ponta procurei impor o mesmo ritmo dos treinos classificatórios. Esta vitória foi importante para mim, pois não havia conseguido boas colocações nas últimas provas do Estadual. Procurei manter-me bem concentrado e tranquilo para não cometer erros e correr risco de perder posição —, diz o piloto. O segundo colocado da prova foi o brusquense Denis do Nascimento, que assumiu esta posição após o abandono do jaraguaense Luciano de Oliveira, que teve problemas com a moto.

Este final de semana, o guaranirenses vai participar da terceira etapa do Campeonato Paranaense de Velocross, a ser realizado na cidade de Contenda, naquele Estado. Nos dias 31 de maio e 1 de junho, será a vez da quinta etapa do campeonato catarinense da modalidade. (FR)

F1

BRIDGESTONE OFERECE PNEUS ESPECIAIS

A Bridgestone levará à Áustria, próxima etapa do campeonato, pneus especiais para pista molhada. Além dos 1.100 pneus que normalmente vão para os GPs a cada fim de semana, a empresa irá levar ainda compostos para pista extremamente úmida. Os programas de desenvolvimento concentraram-se não apenas em finalizar as especificações para a Áustria, no qual a Bridgestone trará novos componentes em seus pneus, mas também para obter uma boa performance em cada etapa. Em um recente comunicado, a FIA fez um pedido às equipes para oferecer um pneu capaz de trazer segurança para pistas extremamente úmidas. A pista da Áustria requer pneus bem diferentes para pista molhada se comparados com os pneus levados para Barcelona. A pista com ondulações naturais e superfícies lisas fizeram com que a Bridgestone oferecesse pneus de tipos leves para médios a fim de garantir aos pilotos aderência suficiente. Hisao Suganuma, gerente técnico da fábrica japonesa, afirmou que, apesar do grande número de curvas que indicam trechos de baixa velocidade, o circuito da Áustria também oferece outros trechos de extrema velocidade.

■ **CONFRONTO:** ONTEM À NOITE, OS JARAGUAENSES RECEBERAM O SÃO PAULO E VENCERAM POR 3 A 0

Equipe Malwee emplacou mais uma goleada no jogo de sábado

JARAGUÁ DO SUL — Conforme as expectativas da comissão técnica, a Malwee goleou o Minas Tênis Clube, por 5 a 0, na tarde de sábado, em Jaraguá do Sul. Ontem à noite, o grupo recebeu o São Paulo, confronto que venceu por 3 a 0.

Composta por uma equipe com média de idade inferior a 20 anos, o Minas não ofereceu qualquer resistência ao time de Fernando Ferreti. Procurando evitar aquilo que parecia inevitável, os mineiros conseguiram manter a igualdade apenas até os 2'16", quando Xoxo abriu o marcador após receber passe de Marcelinho. A desorganização tática era tamanha que o técnico do Minas, Paulo César Cardoso, pediu tempo logo aos 3'24", para orientar seu elenco.

A parada não surtiu efeito e, ao invés de reverter o placar na bola, os mineiros partiram para as faltas. Com 8'30", o time vice-campeão da competição em 2002 já havia cometido cinco faltas coletivas. Aos 12'18", Pábrio cometeu pênalti sobre Júnior. Falcão cobrou e ampliou para 2 a 0.

O segundo tempo não trouxe nada de novo em relação à etapa inicial.



Arquivo

Ferreti aprova a variação de jogadas desenvolvidas pelos atletas

Marcelinho fez 3 a 0 aos 3'04", aproveitando um passe de Xoxo. Aos 4'58", Falcão ampliou para 4 a 0, depois de uma jogada criada por Marcelinho. O nervosismo voltou a ficar em evidência entre os mineiros, que cometeram a quinta falta coletiva aos 16'36", mas Falcão desperdiçou, cobrando para fora.

Quando faltavam 15 segundos para o término do jogo, Franklin lançou Marcel que, após uma saída errada do goleiro Bianchini, matou no peito e fechou o marcador. Após o término da partida o técnico Fernando Ferreti afirmou que gos-

tou da movimentação do grupo em quadra, principalmente pela variação de jogadas. "Perdemos algumas chances, mas o comportamento geral foi ótimo. Ganhamos com segurança", afirmou.

RESULTADOS — A rodada de sábado à noite contou com os seguintes confrontos: o São Paulo/São Caetano não perdeu a oportunidade de golear a AABB/Umbro, por 5 a 1. No Ginásio Chico Neto, em Maringá (PR), o Poker/Maringá/Amafusa ampliou as suas chances de classificação ao derrotar o Barueri/Penalty/Pueri por 3 a 0. Além do tricolor, o ECB/São

Bernardo também garantiu a classificação no Grupo B após a rodada de sábado — restam apenas três vagas para a próxima fase. No Grupo A, todas as vagas estão definidas: Ulbra, Malwee, Atlântico/Erechim, UCS/Multisul e Barueri/Penalty/Pueri.

No Ginásio SER Tigre, em Joinville, Joinville EC/FME 4 x 7 Atlântico/Erechim; no Ginásio do SEI-Dom Bosco, em Campo Grande (MS), SEI-Dom Bosco 3 x 5 Carlos Barbosa, e no Ginásio Gigantinho, em Porto Alegre (RS), Internacional 6 x 1 Londrina/AABB.



**Vai para Santa Luzia?
Vá pelo asfalto.**



Prefeitura Municipal
de Jaraguá do Sul

■ **DESAFIO:** ATLETAS JARAGUAENSES VÃO DEFENDER O PAÍS NOS JOGOS DA JUVENTUDE ITALIANA

Equipe Ajinc/Urbano/FME ficou em 3º no Estadual Absoluto

JARAGUÁ DO SUL — A equipe Ajinc/Urbano/FME superou todas as expectativas dos técnicos conquistando a terceira colocação no Campeonato Estadual Absoluto. A competição foi disputada neste final de semana, na capital do Estado, na piscina olímpica da UFSC (Universidade Federal de Santa Catarina). O grupo campeão foi do Clube 12 de Agosto, de Florianópolis, seguida da equipe JTC/C3/Bonja, de Joinville. “Superamos inclusive a equipe da ADBLU, de Blumenau, que recentemente uniram forças (Ipiranga+América+Academia Sport&Saúde)”, destaca o técnico Ronaldo Fructuoso.

Apesar de não ter muitos pódios, os jaraguenses conseguiram muitos pontos nas colocações de quinto lugar para cima. “Nossa equipe é formada principalmente por nadadores da categoria Infanto-juvenil, e não tinham como superar os nadadores mai-



Atletas preparam-se para as disputas do Campeonato Sul-brasileiro Infanto-juvenil

ores dos outros grupos. Mesmo assim, conseguimos pódio com as irmãs Talita (16 anos) e Bárbara Hermann (14 anos) e Juliana Vicente. As atletas patrocinadas pela Arroz Urbano e FME conquistaram, com Talita, ouro nas provas dos 400 metros livre e 400 metros medley, inclusive estabelecendo novo recorde nestas provas. Bárbara Hermann

conquistou o terceiro lugar nestas mesmas provas. A grande surpresa ficou com o desempenho da nadadora Juliana Vicente (17 anos), com um segundo lugar nos 200 metros borboleta.

Os próximos desafios dos atletas de Jaraguá do Sul será nesta quinta-feira (15), em Curitiba, quando acontece o Campeonato Sul-brasileiro Infanto-juvenil. A equipe Ajinc/Urba-

no/FME participará com 17 nadadores nas categorias Infantil 1 (13 anos) e 2 (14 anos); Juvenil 1 (15 anos) e 2 (16 anos).

No sábado (17), as três nadadoras, Bárbara Hermann, Mayara Martins e Eduardo Junkes embarcam para São Paulo, onde irão representar o Brasil nos Jogos da Juventude Italiana, que acontecerá em Roma, nos dias 21 a 23 de maio.

Vitória e Caxias estão com vagas definidas à semifinal

JARAGUÁ DO SUL — Definidas as equipes da Chave A que vão integrar a fase semifinal do torneio Taça dos Municípios, promovido pela Liga Jaraguense de Futebol. No final de semana passado, o Caxias garantiu a vitória perante o Glória, marcando 3 a 0, no confronto realizado em Massaranduba. Todos os gols foram registrados no segundo tempo, com Gil, aos 19 minutos; Edimilson, aos 25, e Jair, aos 43. Um fato inusitado marcou esta partida. O árbitro Vanderlei Machado expulsou os jogadores Geison, Jagler e Leandro, do Caxias, aos 38 minutos do primeiro tem-

po, porque os três saíram do banco, no tempo do jogo, para buscar casacos fora do estádio, alegando estarem com frio. “Podiam ter pedido para outra pessoa trazer. Todos sabemos que é proibido sair do estádio durante a partida”, destaca o presidente da entidade esportiva, Rogério Tomazelli. O jogador Cleber, do Glória, foi expulso aos 15 minutos do segundo tempo por receber o segundo cartão amarelo, e Vicente, do Glória, também foi expulso pelo segundo amarelo.

Na classificação geral desta chave, o Vitória fechou a rodada somando nove pontos, seguido do

Caxias, com seis.

Pela Chave B, O Aliança venceu o Cruzeiro, por 2 a 1, no campo do Flamengo. Cristiano, aos 20 minutos do primeiro tempo, abriu o placar para o Aliança. Denilson empatou a partida em seguida e, Rafael finalizou a partida garantindo a vitória para o Aliança, marcando o gol de ouro nos acréscimos do segundo tempo (aos 51 minutos). O jogador José, do Cruzeiro, foi expulso aos 46 minutos do segundo tempo, por reclamações.

No confronto entre Flamengo e Cruz de Malta, no campo do Flamengo, vitória do time da casa, por 1 a 0. Tino, aos

34 minutos do primeiro tempo, fez o gol da vitória. Beto, do Cruz de Malta, foi expulso por ofender o árbitro e ter feito jogada violenta.

Com estes resultados, pela Chave B, o Flamengo soma 13 pontos e está confirmado para as semifinais. A segunda vaga será definida no próximo final de semana, no confronto entre Aliança e Cruz de Malta, em Massaranduba, a partir das 14 horas. Os demais jogos acontecem para cumprir tabela: Vitória x Glória, no estádio do Glória, às 16 horas, e Cruzeiro x Flamengo, às 16 horas, também em Massaranduba. (FABIANE RIBAS)

FESPORTE BUSCA RECURSOS PARA EVENTO

O diretor geral da Fesporte (Federação Catarinense de Desporto), João Ghizoni, viajou ontem a Brasília para dois compromissos. No primeiro, ele participará do Fórum Nacional dos Secretários e Gestores Estaduais de Esporte e Lazer, quando será tratada a organização dos Jogos da Juventude e das Olimpíadas Colegiais eventos do Ministério do Esporte ainda sem data e locais definidos. Em pauta, também, está a discussão sobre leis de incentivo ao esporte e as experiências estaduais. Hoje, às 11 horas, João Ghizoni vai se reunir com o ministro do Esporte, Agnelo Queiroz. O diretor da Fesporte tentará conseguir recursos para o segundo Fórum Internacional de Esportes, programado para Florianópolis, de 3 a 5 de julho, e para outros eventos de 2003, como Jogos Abertos e Volta Ciclística (parceria com a Federação de Ciclismo), além de alguns convênios.

AVAÍ BATE O SPORT E ESTÁ NA VICE-LIDERANÇA

O Avaí conquistou a segunda vitória na Série B do Campeonato Brasileiro ao derrotar o Sport, por 2 a 0, na tarde deste sábado, no Estádio da Ressacada, em Florianópolis. Os gols foram marcados por Brenner e Oliveira, ambos na segunda etapa da partida.

Com o resultado, o time catarinense chegou aos sete pontos e empatou com a Portuguesa, que tem saldo melhor (quatro contra três). O Sport segue com quatro pontos.

Na próxima rodada, no sábado, dia 17, o Avaí vai até Mogi Mirim enfrentar o time da casa, enquanto o Sport volta para Recife, para pegar o Marília.

MISTÃO DO CORINTHIANS GOLEIA O CRICIÚMA

Mesmo sem seis titulares, o Corinthians venceu o Criciúma, na noite deste sábado, por 3 a 0, no Estádio do Pacaembu, pela oitava rodada do Campeonato Brasileiro.

Fabrizio, o estreante Leandro Amaral e Fábio Luciano marcaram para os donos da casa. Com o resultado, o Timão chegou aos 12 pontos ganhos na competição e ocupa, agora, a sétima posição na tabela de classificação. A vitória dá moral para a equipe alvinegra enfrentar o River Plate, da Argentina, na próxima quarta-feira, no Morumbi, pela Copa Libertadores.

ESTÁ SEM TEMPO?

BODYPUMP
Les Mills Body Training System

EXPRESS

AO MEIO DIA NA ACADEMIA IMPULSO

275-1862