CORREIO DO POVO

Diretor: Eugênio Victor Schmöckel | Jaraguá do Sul, terça-feira, 21 de novembro de 2000 | Ano 82 – N° 4.369 – R$ 1,00

SO LONAS
TOLDOS E LUMINOSOS
370-4523

mannes
estofados e colchões

Ciluma
ALIMENTOS
(47) 370-7000/635-0705

Pelo 6º ano consecutivo
A Master Pesquisas
confirma:
RJ
Liderança absoluta: 60%

PT faz reunião para discutir estratégia e 'lavar roupa suja'

O PT de Jaraguá do Sul se reúne hoje para traçar o planejamento dos mandatos dos vereadores eleitos e definir as estratégias para o próximo ano.

Na oportunidade, os petistas devem discutir as divergencias internas. O presidente do diretório, Dionei da Silva, prometeu evitar que as "roupas sujas" sejam lavadas em público, como aconteceu na semana passada, quando o vice-presidente, Silvino Volz, criticou as declarações feitas por Dionei, que classificou de medíocre a atuação dos vereadores do Município . **Página 4**

Edson Junkes/CP

Soluções paliativas complicam as condições do lixão

Balança registra déficit de US$ 64 mi

A balança comercial brasileira registrou déficit de US$ 64 milhões na terceira quadrisemana de novembro.

As exportações somaram US$ 948 milhões e as importações US$ 1 bilhão. **Página 5**

Idosos perdem R$ 5 mil em golpe

Os idosos continuam sendo os alvos preferidos de "golpistas" que estão agindo em Jaraguá do Sul. Na semana passada, mais dois idosos foram lesados. Eles fizeram registro na Delegacia de Polícia. **Página 10**

Aliança goleia o time do Alvorada

O Aliança goleou o time do Alvorada por 4 a 1, na primeira partida das semifinais do Campeonato Amador de Futebol da 1ª Divisão, categoria titular. O jogo foi disputado domingo passado. **Página 12**

MEIO AMBIENTE

Prefeitos debatem propostas ao lixão

O prefeito de Schroeder, Gregório Tietz (PFL), reuniu-se com o pre-feito eleito Osvaldo Jurck (PMDB) para discutir propos-tas ao lixão, na localidade de Rio Hern. **Página 8**

INDICADORES FINANCEIROS

UFIR
2000.....R$ 1,0641

TJLP
Outubro e novembro.....9,75% a.a.

DÍVIDA EM TR OU TRD

NOVEMBRO

Dia	correção
21	0,010038901
22	0,009987963

POUPANÇA

Dia	correção
21	0,5854%
22	0,6253%

TR
NOVEMBRO

Dia	correção
17	0,1444%

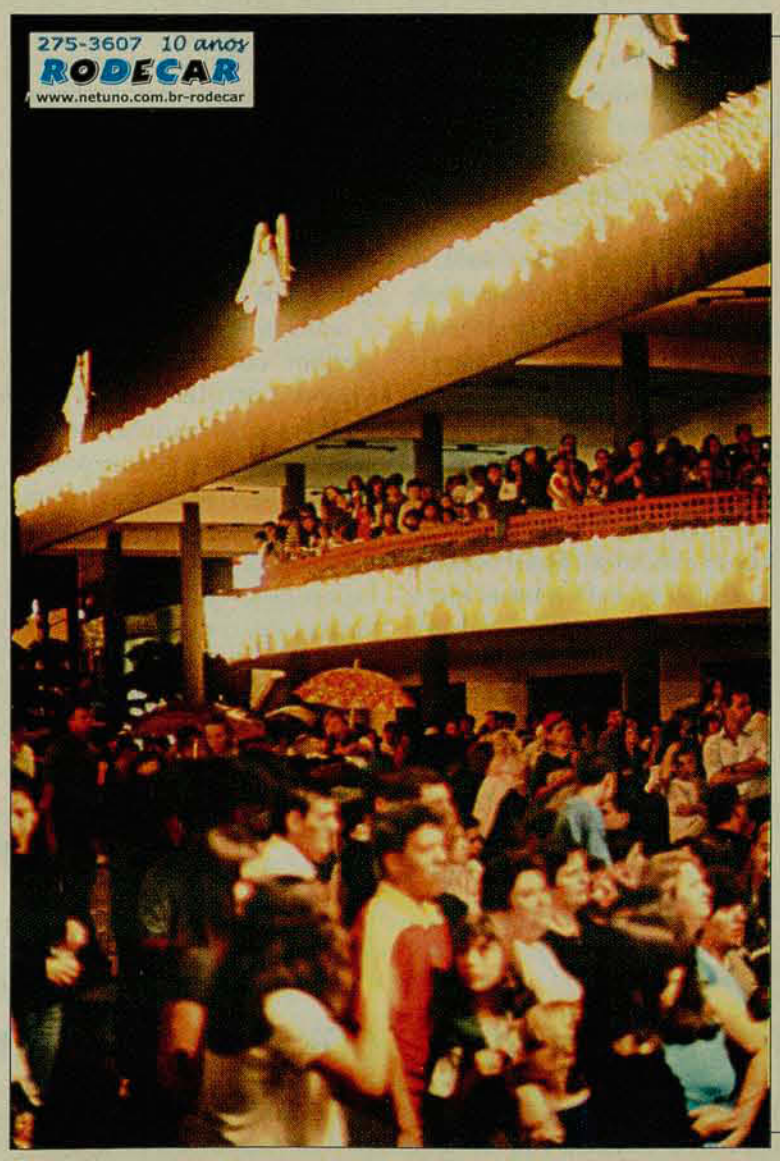

Fotos: Edson Junkes/CP

Cidade inaugura decoração natalina

Nem mesmo a chuva conseguiu afastar as pessoas que foram à Praça Ângelo Pizera, no centro de Jaraguá do Sul, na noite de sexta-feira, para assistir a inauguração da decoração natalina deste ano, batizada de Natal Luz, realizada pela CDL, em parceria com a Prefeitura. **Página 7**

Acervo: Biblioteca Pública do Estado de Santa Catarina

Coisa feita

Comemorou-se ontem o Dia Nacional da Consciência Negra. Muito mais do que uma data — em 20 de novembro de 1695, morre Zumbi dos Palmares, símbolo da resistência negra contra a escravidão —, o dia tem como objetivo provocar uma ampla reflexão nacional sobre as condições do negro na sociedade brasileira. Apesar de representar quase 60% da população, a comunidade sofre enorme discriminação, exigindo a criação de um dia especial para lembrar (alertar) as modernas senzalas.

Só é preconceituoso quem tem poder de exercer o preconceito, e isso os negros do Brasil infelizmente não têm

A questão racial no Brasil remonta à Lei Áurea, que libertou o negro da escravidão, mas não lhe assegurou a cidadania. "Livre do açoite na senzala, preso na miséria da favela". O predomínio dos colonizadores europeus relegou o negro à condição de inferioridade, sistematicamente referendada no cotidiano das ações. Enquanto os governos não implantarem políticas públicas reparativas, que permita ao negro as mesmas oportunidades dadas aos brancos, a democracia racial não passará de mito.

O mercado de trabalho não discrimina, mas revela a discriminação. Alguns índices divulgados pelo próprio governo confirmam a desigualdade. O salário médio do trabalhador branco é de R$ 750,00, o do negro de R$ 350,00. O branco fica, em média, oito meses desempregado, o negro, 11 meses. O negro é mais propício a ser demitido. O branco tem duas vezes mais escolaridade do que o negro. E aí reside o cerne da questão racial. Menos educação, menos oportunidades, empurrando o negro para a marginalidade.

Há ainda o método da exceção, quando se exalta a ascensão de algum negro para mascarar a discriminação. Todavia, não se percebe que o negro não avança como comunidade, as conquistas são individuais, sempre muito árdua. Outra bobagem é o senso comum de que o negro é racista e preconceituoso. Mas é importante lembrar que só é preconceituoso quem tem poder de exercer o preconceito, e isso os negros do Brasil infelizmente não têm. São levados, pelas condições de vida, a alimentar a baixa estima.

É impressionante a capacidade do ser humano em preservar certas tendências características da idade média, quando se orientava pelos instintos — uma inteligência rudimentar que difere da inteligência propriamente dita, porque suas manifestações são conforme as espécies e as necessidades. Há pouco tempo, a Igreja iniciou o processo de mea-culpa, reconhecendo sua omissão e pedindo perdão a judeus, índios, negros e demais etnias e raças pelo silêncio conivente diante das arbitrariedades e violências sofridas por eles durante séculos.

É preciso tocar nessa ferida, que há séculos mancha e violenta a imagem desse País miscigenado. A discriminação racial não está restrita a casos isolados, tampouco faz parte do imaginário popular. Enquanto o mundo caminha a passos largos para o milênio da tecnologia, os países ditos civilizados viram as costas aos problemas da África, condenando o continente à miséria e a violência. A Semana da Consciência Negra nos convida a purgar a culpa pela centenária e infeliz omissão, evitando que a coisa continue feita.

CARTA DO LEITOR

Exemplo de cidadania

*** Cláudio Olívio Piotto**

A cada dia que leio notícias sobre nosso Município fico mais indignado em ver o desrespeito com a população jaraguaense por parte do poder público municipal, que no período da campanha eleitoral estava presente no Bairro Nereu Ramos e, agora, que deveria estar lá para debater e "compartilhar" com a comunidade a questão do aterro sanitário, prefere ir ao CPL.

E, acima de tudo, deveria respeitar a opinião da comunidade que tem muito de seus eleitores, ou agora esquece? O que me deixou mais indignado foram as declarações do consultor Werner Zulauf a um jornal local. A comunidade tem que se manifestar sim, pois o aterro será em seu bairro e muito se engana o senhor consultor quando entende que a "massa" está sendo envolvida por políticos.

A comunidade de Nereu Ramos é capaz de pensar e ser crítica em defesa de seus direitos e não precisa ser manipulada para tal atitude. Muito me admiro em ver o senhor prefeito, que pregou na campanha a "Gestão compartilhada", restringir o debate fora do bairro. Acabou a campanha e não tem mais a "Gestão compartilhada"? Ou será que isso só serve a partir de 2001?! Se o aterro sanitário não acarretará nenhum dano à comunidade e ao meio ambiente, por que não se reunir com a população em Nereu Ramos?

Senhor consultor, é aplausível quando um vereador mostra sua dignidade e respeito à população em prol de seus direitos, isso não é autopromoção, é respeito. Senhor consultor, se a dita "massa", para o senhor não é capaz de pensar e agir sozinha, aprenda, pois acabou de conhecer pessoas conscientes e críticas, que não irão aceitar, com certeza, nenhuma imposição, pois sabem que na democracia tem que ter a participação da comunidade.

A administração municipal tem que aprender que o Município não é quintal de meia dúzia de pessoas e interesses, onde se pode fazer o que bem entender, não se compartilha mais opiniões? Espero que não tenhamos mais quatro anos de uma política de roda e que a Câmara de Vereadores siga o exemplo de alguns, não se limite a mudar nomes de ruas e aprovar o que o Executivo determina. Um vereador não é funcionário da Prefeitura, é eleito para ser representante da comunidade, ouvindo-a e defendendo seus interesses, e isso não pode limitar-se ao período eleitoral.

A democracia é o poder do povo, e devo aqui parabenizar a comunidade de Nereu Ramos e chamar a atenção de toda a comunidade jaraguaense, pois qualquer problema com esse "lixão" trará prejuízos a todos nós, pois não queremos, senhor consultor, correr o risco de ter um "Tietê" em nossa cidade. Que esse exemplo de maturidade política, dado pela comunidade de Nereu Ramos, seja seguido e apoiado por todos os cidadãos jaraguaenses que se preocupam com o meio ambiente e o respeito com a cidadania.

*** Professor**

Artigos para Carta do Leitor, devem ser enviados para Rua Walter Marquardt, 1.180. As cartas devem conter no máximo 30 linhas, o endereço ou telefone para contato. O jornal se reserva o direito de sintetizar o texto e fazer as correções ortográficas e gramaticais necessárias.

CORREIO DO POVO

Gráfica e Editora CP Ltda. - CGC 00.105.755/0001-50 - Administração, Redação, Departamento Comercial e Oficinas Rua Walter Marquardt, 1.180 - CEP 89259-700 - Caixa Postal 19 - CEP 89251-970 - Jaraguá do Sul - SC — Fones/Fax (047) 370-7919 - 370-8654 - 370-8649 — E-mail: correiodopovo@netuno.com.br/ cpredacao@netuno.com.br

Os textos e colunas assinados são de responsabilidades exclusivos dos autores, não refletindo, necessariamente, a opinião do jornal.

Acervo: Biblioteca Pública do Estado de Santa Catarina

Notas Regionais

Milton Raasch

O presidente do PMDB em Guaramirim, João Vick, não perdeu o gosto pela política, apesar do insucesso do partido nas eleições municipais, quando os peemedebistas não conseguiram repetir o bom desempenho de 1996, e da frustração do próprio projeto político pessoal, ao não conseguir eleger-se vereador, fazendo 429 votos. Vick disse ontem que não só deverá permanecer atuando na atividade político-partidária, como pretende continuar exercendo a presidência do PMDB. "Sou o presidente e vou continuar sendo, a não ser que algum companheiro me derrote em votação", diz. Ele considera ainda muito cedo para falar em uma nova candidatura a vereador, mas admite que o resultado da eleição "ficou na garganta".

Hospital

Uma das primeiras providências do futuro secretário de Saúde de Guaramirim, José Constâncio de Albuquerque (PFL), será reunir o Conselho Deliberativo e discutir a indicação de um nome para a Provedoria do Hospital Santo Antônio, que dependerá da aprovação do prefeito eleito Mário Sérgio Peixer (PFL). Albuquerque não esconde que tem simpatia pela indicação de Lindalva Reinke para a função. O vereador eleito Salim José Dequêch tem a mesma opinião.

Herança I

Existe expectativa entre os guaramirenses sobre a real situação financeira que o futuro governo da coligação PFL/PPB receberá a administração municipal, em janeiro do ano que vem. Sabe-se que o prefeito Antonio Carlos Zimmermann (PMDB) tem apertado o cinto. Prova disso é a comparação da arrecadação municipal com a folha dos salários dos funcionários: está entre as menos comprometidas no Estado.

Herança II

Mas como em tempo de sérias dificuldades nas prefeituras, todo cuidado é pouco, não será motivo para qualquer espanto se ficarem restos a pagar. Sabe-se que um dos ralos por onde o dinheiro público escorre, até pela natureza da atividade (a população não pode deixar de ser atendida), é o Hospital Santo Antônio. Fonte bem informada estima a atual dívida do hospital em mais de R$ 400 mil.

Subsídios

O prefeito eleito Dávio Leu (PFL) faz esta semana a primeira reunião com a comissão de transição que recolheu informações sobre a atual situação da Prefeitura de Massaranduba.

Entre Aspas

"Eu fico até encolhido quando vejo tão pouca gente aqui presente. Na hora do pega pra capar o pessoal não aparece, fica em casa." (Vereador eleito em Schroeder José Antônio de Santana — PSDB — ao participar de reunião na Vila Recanto Feliz, sábado, quando foi discutida a questão da falta de segurança no entroncamento da Rua Cláudio Tomaselli com a BR-280)

Vick defende a candidatura de Zimmermann em 2002

Presidente diz que derrota nas eleições não fragilizou o PMDB

Arquivo/CP: Edson Junkes

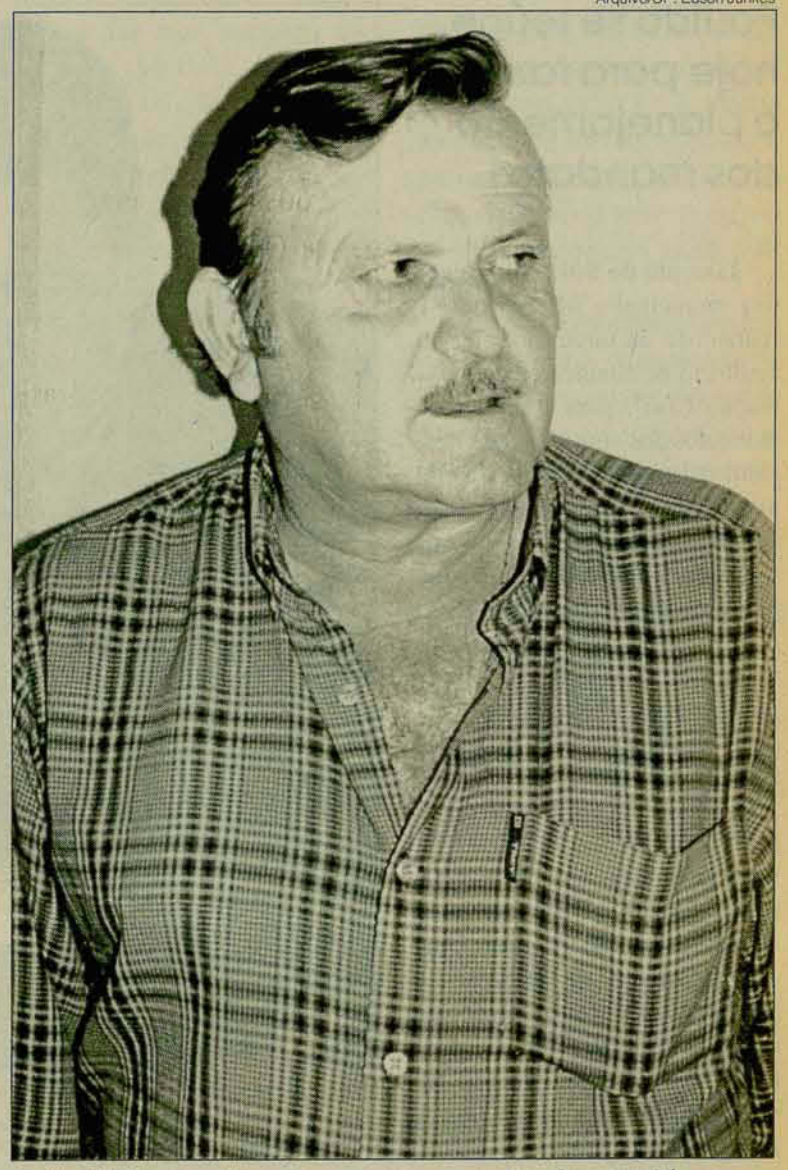

João Vick: confiança na recuperação do partido

Guaramirim — O presidente do PMDB, João Vick, defende a candidatura do prefeito Antonio Carlos Zimmermann, do mesmo partido, para disputar a Assembléia Legislativa do Estado em 2002, apesar da derrota nas eleições municipais em 1 de outubro último. "Ele ainda é, independente de qualquer resultado, o maior líder político de Guaramirim", afirma, confiante de que "até as próximas eleições o PMDB estará recuperado do fracasso eleitoral deste ano".

Vick não acredita que o PMDB tenha saído enfraquecido das últimas eleições. Segundo ele, o partido tem tradição e não sucumbiria em função de um único pleito. Na opinião de Vick, o fortalecimento do PMDB virá aos poucos, na medida em que for encaminhada a participação nas próximas eleições e que a população for tomando contato com as dificuldades do futuro governo da coligação PPB/PFL.

— Muita gente ainda vai se arrepender de não ter votado no Zimmermann, principalmente aqueles que sempre tiveram o apoio dele —, acredita.

Na opinião dele, pesarão favoravelmente para o partido também as divergências internas da coligação adversária, "que já estão surgindo", observa, citando as recentes declarações do ex-prefeito e líder pepebista José Prefeito de Aguiar na imprensa.

Aguiar e o filho, Altair, vereador mais votado pela segunda vez consecutiva em Guaramirim, não gostaram da confirmação de nomes como o do dissidente Lauro Fröhlich (PFL) e do técnico agrícola Alcibaldo Germann (PPB), este último integrante da administração peemedebista que está findando, no primeiro escalão do futuro governo, além de ter outro nome para a Secretaria de Educação, onde ficou confirmado o nome de Maria Inês Correia Fernandes, esposa do vice-prefeito eleito José Joaquim Fernandes (PPB).

APOIO — O presidente do PMDB entende que o prestígio que o atual prefeito desfruta junto ao colega de Joinville, Luiz Henrique da Silveira (PMDB), também deverá refletir positivamente para a candidatura de Zimmermann. "Se Luiz Henrique vier realmente a ser o candidato do partido ao governo do Estado, as chances de Zimmermann sair candidato crescem bastante", avalia Vick, lembrando que existe muita amizade entre eles. Indagado sobre a possibilidade de o candidato do PMDB na região sair de algum nome da família Konell, de Jaraguá do Sul, destaca que "o partido terá que decidir", ressalvando: "Mas se for por causa de derrota nas eleições, o PMDB acumula duas em Jaraguá do Sul, nos últimos anos". (MILTON RAASCH)

CONVITE

A Casa da Amizade tem o prazer de convidá-los para o 3º Café Natalino

Data: 22/11 - quarta-feira
Horário: 15 horas
Local: Duas Rodas Associação Recreativa
Valor R$ 10,00

Dequech automóveis
Novos e Semi-Novos
Fone: 373-0316
Rua 28 de Agosto, 2255 - Centro - Guaramirim - SC - CxP 129

Renda Extra
Ganhe até R$ 30.000,00 por ano como distribuidor independente
Informações: 9997-6007

Acervo: Biblioteca Pública do Estado de Santa Catarina

PT promete pôr fim à lavagem de roupa suja pela imprensa

Partido se reúne hoje para fazer o planejamento dos mandatos

Arquivo/CP: Edson Junkes

Fim: Dionei disse que divergências serão discutidas internamente

Jaraguá do Sul — A executiva municipal e filiados do PT reúnem-se na tarde de hoje, no auditório do Sindicato da Construção Civil, para planejar os mandatos dos vereadores eleitos, além de traçar as estratégias de atuação no próximo ano. Na oportunidade, serão escolhidos os representantes da legenda que participarão do Encontro Estadual, em Rio do Sul, nos dias 24, 25 e 26, e da reunião de planejamento microrregional, marcada para acontecer no dia 2 de dezembro, em Barra do Sul.

De acordo com o presidente do Diretório local, Dionei da Silva, o partido não vai mais expor suas divergências pela imprensa, como aconteceu na semana passada, quando o vice-presidente, Silvino Volz, criticou as declarações feitas por Dionei, classificando-as como "pisada na bola". "Não haverá mais lavagem de roupa suja em público. O partido tem suas instâncias internas para os debates e encaminhamento das ações. Disse, lamentando as posições divergentes e a forma de conciliá-las.

Sobre as possíveis candidaturas a deputado estadual em 2002 — Dionei disputa com o presidente do Sindicato dos Metalúrgicos, Jair Mussinato, a indicação do partido —, informou que a decisão será da direção estadual. "O diretório municipal realiza uma plenária para definir os possíveis nomes, que são encaminhados à estadual para homologação ou não", reforçou, dizendo que o surgimento de mais candidaturas é "saudável na democracia" e reflete o crescimento do partido.

ELEIÇÃO — Dionei informou que a eleição para a escolha da nova diretoria do partido, prevista para junho de 2001, poderá ser adiada para o ano seguinte. Segundo ele, o cronograma é definido pela direção nacional da legenda, que tende a prorrogar a data para evitar que a disputa interna prejudique as administações recém empossadas.

— Ainda não existe nada de oficial, não foi deliberado, mas há uma tendência em prorrogar o mandato das atuais diretorias para que o processo não interfira nas administrações municipais —, confirmou, informando que o partido contratou o professor Roberto Colaço, da Universidade Federal de Santa Catarina, para ministrar cursos aos vereadores eleitos no Estado. **(MAURÍLIO DE CARVALHO)**

Amvali aponta as prioridades para a região

Jaraguá do Sul — A diretoria da Amvali (Associação dos Municípios do Vale do Itapocu) divulgou as reivindicações feitas para serem incluídas no orçamento regionalizado do próximo ano. Apesar de já estar previsto, a associação reforçou o pedido de continuidade e conclusão da pavimentação asfáltica da rodovia que liga Massaranbuba a Barra Velha, via São João do Itaperiú.

De acordo com a secretária-executiva da Amvali, Maria Tereza Nora, o orçamento regionalizado prevê R$ 871.14,85 para a região. "Repetimos a maioria das obras e equipamentos reivindicados no ano passado, já que dos R$ 319. 866,54 destinados, apenas R$ 99.514,56 foram efetivados", afirmou, lembrando que, na área ambiental as prioridades são o aterro sanitário regional e a instalação de uma usina de reciclagem de lixo.

A Amvali reivindica ainda viaturas para as delegacias, infraestrutura adequada, repasse de verbas para viabilizar a fundação de cooperativas que possibilitem a aquisição de implementos agrícolas, tratores e outras máquinas, adequar o programa de Calcário para que o transporte ocorra na época de safra e contratação de profissionais, mediante convênio, para atender nas Apaes (Associação dos Pais e Amigos dos Excepcionais).

A associação de municípios solicitou ainda implantação de uma policlínica e de um posto de pronto atendimento. **(MC)**

Mosaico

O Nepp (Núcleo de Estudos em Políticas Públicas), da Universidade Estadual de Santa Catarina, pretende promover outro curso de pós-graduação em Políticas Públicas, em Jaraguá do Sul, nos mesmos moldes do que está sendo realizado em parceria com a Amvali (Associação dos Municípios do Vale do Itapocu). Entretanto, a intenção está condicionada à demanda. O curso, com início previsto para fevereiro de 2001, só será concretizado se tiver, no mínimo, 30 interessados.

Mais informações poderão ser obtidas na Amvali.

Reforma

A Prefeitura de Jaraguá do Sul deve enviar ainda este mês à Câmara de Vereadores o projeto de reforma administrativa, que pretende adaptar a estrutura governamental às propostas apresentadas pela coligação Mais Jaraguá do Sul, durante a campanha eleitoral. Entre as novidades, está a redução do número de secretarias.

Aliás

Mesmo antes de confirmado o projeto, alguns nomes já são especulados para ocupar possíveis secretarias no ano que vem, apesar de declarações elogiosas do prefeito Irineu Pasold (PSDB) às secretárias Íris Piazera (Família), considerada fundamental na campanha, e Nanci Zimmermann (Saúde), pelo desempenho.

Nomes

Os vereadores Alcides Pavanello, presidente do PFL de Jaraguá do Sul, e Lio Tironi (PSDB), líder do governo na Câmara, estão entre os possíveis nomes para integrar o futuro governo.

Pasold, no entanto, voltou a afirmar que não tem compromisso com nomes, mas com partidos que integram a coligação Mais Jaraguá do Sul, que indicarão seus possíveis secretariáveis.

O secretário de Desenvolvimento Urbano, Valdir Bordin, eleito vereador, é cotado para permanecer à frente da pasta, mas o nome do presidente da Câmara, Afonso Piazera, que não se reelegeu, também aparece como futuro secretário de Desenvolvimento Urbano.

Carapuça

Tironi disse ao presidente do Diretório do PT de Jaraguá do Sul, Dionei da Silva, que não ficou chateado com as declarações dele classificando de medíocre a atuação dos vereadores. — Não fiquei bravo porque não sou medíocre, quem vestiu a carapuça é que achou ruim —, disse

Curso

A Apevi (Associação das Pequenas Empresas do Vale do Itapocu) promove até a próxima quinta-feira, no auditório da Humanas, o curso de Gestão Empresarial, ministrado pelo consultor Carlos Eduardo Friedrich, graduado em Administração de Empresas e pós-graduado em Recursos Humanos.

JV Veículos e Auto-Elétrica
Para Automóveis - Caminhões - Tratores - Serviços em Geral
370-4614
Rua José Theodoro Ribeiro, 971 - Ilha da Figueira

Acervo: Biblioteca Pública do Estado de Santa Catarina

INFORME CP

❑ **Os supermercados Breithaupt registraram aumento de 15% na venda de produtos da linha diet/light, em relação ao ano passado.**
De acordo com o diretor comercial dos supermercados, Roberto Breithaupt, o crescimento na procura dos produtos ocorreu por dois motivos: chegada do verão e a diversificação das linhas. Os produtos orgânicos dividem a preferência do consumidor com os produtos diet/light.

❑ Laboratórios Biosintética vai anunciar joint venture com a israelense Teva, maior produtora de remédios genéricos do mundo. A empresa será chamada BioTeva. Os dois laboratórios estão estudando a possibilidade de implantação de mais uma indústria no Brasil. A Biosintética tem fábrica de genéricos em Ribeirão Preto (SP), onde produz medicamentos para doenças crônicas. Durante os dois primeiros anos de atuação, a BioTeva apenas venderá no Brasil os genéricos produzidos pela Teva, em Israel, e pela Biosintética. Futuramente, as duas empresas deverão juntar a produção.

❑ **A Anatel (Agência Nacional de Telecomunicações) autorizou ontem reajuste de 8,25% para as tarifas da Tess, operadora da banda B no interior do Estado de São Paulo. Segundo a agência reguladora, os novos preços entram em vigor dois dias após a publicação da tabela nos jornais locais. Com isso, a cesta de referência — habilitação, assinatura mensal e pulso telefônico — ficará em R$ 87,38, sem impostos.**

Coluna do
SINDICONT
Sindicato dos Contabilistas de Jaraguá do Sul e Região

Utilidade Formal de Escrituração Contábil

Uma empresa sem contabilidade é uma entidade sem memória, sem identidade e sem as mínimas condições de sobrevivência ou de planejar seu crescimento. Impossibilitada de elaborar demonstrativos contábeis por falta de lastro na escrituração, por certo encontrará grandes dificuldades em obter financiamentos em instituições financeiras ou de preencher uma simples informação cadastral.

Isto posto, pode-se afirmar que a escrituração contábil é útil sob vários aspectos, como demonstrado a seguir:

a) Concordata – Se a empresa enfrenta dificuldades financeiras tem o direito de pedir concordata, porém, um dos principais requisitos para obtenção desse benefício é que se apresente, em juízo, as Demonstrações Contábeis, Relação de Credores e o Livro Diário escriturado até a data do requerimento, bem como o Balanço Especial elaborado para esse fim.

b) Falência – Para que a falência não seja considerada fraudulenta, a empresa deve cumprir o mesmo ritual relativo a concordata.

c) Perícias Judiciais – Principalmente em relação a questões trabalhistas, a empresa que não possuir contabilidade fica em situação vulnerável, diante da necessidade de comprovar, formalmente, o cumprimento de obrigações trabalhistas, pois o ônus da prova é da empresa que a faz mediante a constatação do registro no Livro Diário.

d) Dissidência Societária – As divergências que porventura surjam entre os sócios de uma empresa poderão ser objeto de perícia para apuração de direitos ou responsabilidades. A ausência da escrituração inviabilizará a realização desse procedimento técnico esclarecedor.

e) Fiscalização da Previdência Social – A legislação previdenciária exige expressamente a escrituração do livro Diário.

Continua

Balança comercial registra déficit na 3ª semana do mês

As exportações somam US$ 948 mi e as importações US$ 1,012 bi

Brasília — A balança comercial brasileira registrou déficit de US$ 64 milhões na terceira semana do mês (entre os dias 13 e 19). As exportações, nessa semana, somaram US$ 948 milhões e as importações, US$ 1,012 bilhão. No mês, o saldo da balança está negativo em US$ 262 milhões e, no ano, acumula um déficit de US$ 106 milhões. As informações foram divulgadas hoje pelo Ministério do Desenvolvimento, Indústria e Comércio Exterior.

As importações tiveram média diária, na terceira semana, de US$ 253 milhões, o que representou um aumento de 3,6%, na comparação com a média diária das duas semanas anteriores. Ao todo, as importações na terceira semana de novembro somaram US$ 1,012 bilhão. As importações, por sua vez, acumulam, no mesmo período (1 a 19 de novembro), uma média diária de US$ 247,4 milhões, o que significa um crescimento de 9,2% em relação à média apurada em novembro de 1999.

As exportações brasileiras na terceira semana deste mês registraram média diária de US$ 237 milhões, um resultado 9,8% superior ao verificado nas duas primeiras semanas. Houve um aumento nas vendas ao exterior em todas as categorias de produtos em relação ao movimento das duas primeiras semanas do mês. Os semimanufaturados registraram um crescimento de vendas de 26,8%; os básicos, 16,3%; e os manufaturados, 2,3%. As exportações brasileiras registram média diária de US$ 223,5 milhões, o que representa um crescimento de 11,7% em relação à média apurada em novembro do ano passado. Ao todo, as exportações na terceira semana de novembro somaram US$ 948 milhões.

Entre os semimanufaturados, o destaque foi o aumento de 282,3% nas vendas externas de alumínio. No caso dos produtos básicos, os maiores porcentuais de crescimento de vendas foram registrados com farelo de soja (40,6%) e grão de soja (41,9%). Na lista dos produtos manufaturados, os destaques foram as vendas de aviões (45%), calçados (45,8%) e aparelhos transmissores/receptores (65,6%). Pelo lado das importações, o maior aumento foi registrado na compra de adubos e fertilizantes (70,8%), seguida dos produtos siderúrgicos (35,2%), eletroeletrônicos (29,7%) e combustíveis (7,7%). **(AE)**

Procurador vai analisar preço mínimo do Banespa

Brasília — O advogado-geral da União, Gilmar Mendes, disse ontem que não vê nenhuma possibilidade de anulação do processo de privatização do Banespa. "Já houve uma discussão plena no Supremo Tribunal Federal de vários pontos e os ministros acolheram todos", afirmou. Segundo ele, foram movidas 50 ações contra a privatização do Banespa, com casos de "inconstitucionalidades espirituais". Para Mendes, o leilão foi uma vitória expressiva "dentro do quadro de normalidade jurídica, sem nenhum tumulto".

No entanto, não está totalmente descartado o risco de novos questionamentos jurídicos sobre a venda. O procurador da República do Distrito Federal, Luiz Francisco Fernandes de Souza disse que vai analisar o estudo técnico feito pelo TCU (Tribunal de Contas da União) sobre a avaliação do preço mínimo do Banespa. O TCU aprovou na semana passada os cálculos de avaliação do banco.

Segundo o procurador, no exame que fará nos documentos do TCU, se entender que o ativo foi subavaliado vai recorrer novamente na Justiça para anular a venda do Banco. "Se até casamento pode ser anulado, o que dirá um ato do governo", disse o procurador.

O presidente do STF (Supremo Tribunal Federal), ministro Carlos Velloso, tornou a indeferir, ontem, pedido do ex-governador de São Paulo Orestes Quércia para que fosse determinada a publicação de um novo edital de privatização do Banespa. O pedido já havia sido negado na última sexta-feira, mas Quércia havia recorrido da decisão. **(AE)**

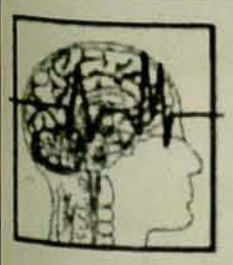
Neurologia Clínica
Mapeamento Cerebral Computadorizado
Médico do Trabalho
Eletroencefalograma
Dr. Roman Marik
CRM 2918/SC
Av. Marechal Deodoro, 776 - Ed. Maximunn Center - Sala 8 - Jaraguá do Sul - SC - **Fone: 371-2480**

COMUNICADO

Nova diretoria do GAPA - Grupo de Apoio à Prevenção à Aids de JS.
Presidente: Fagner Gilberto Pamini
Tesoureira: Neusa Santos Ayala

Rua Victor Rosenberger, 272 - Vila Lenzi - Jaraguá do Sul - SC
Fone: 275-0531

Jornal
CORREIO DO POVO
PABX: (0xx47) 370-7919
Comercial: 370-8654

Acervo: Biblioteca Pública do Estado de Santa Catarina

ALBINO FLORES
aflores@netuno.com.br

Marcatto doa central telefônica

A Marcatto S.A., maior fabricante de chapéus da América Latina, doou, no último dia 14, uma central telefônica digital Haicon 130 com capacidade de 16 troncos e 80 ramais para o Hospital e Maternidade Jaraguá.

Fotos: Divulgação

Diretor-administrativo do hospital, Hilário Dalmann, presidente do Conselho, Lírio Utech, com os diretores da empresa Durval Marcatto Júnior e Gilson Casagrande

Maria Gonçalves

Casal Gilmar Moretti e Vera Triches. Ele aniversariou no último sábado

Leopoldo Celestino Killing e a senhora Laide, ele diretor-presidente e fundador, há 38 anos, da Killing S.A. Tintas e Solventes, acompanhados dos senhores Henrique P. Loja Filho, vice-presidente da Acomac de Jaraguá do Sul e região, e Jair Paulo Labres, diretor comercial da Killing, durante visita da Acomac/JS à Killing e Fenamaco, em Novo Hamburgo (RS), dia 28 de outubro de 2000

Música

O Sesc (Serviço Social do Comércio) apresenta, no próximo dia 23 de novembro, mais uma etapa do Projeto Sonora Brasil, circuito nacional de música em Jaraguá do Sul. Desta vez, quem se apresenta na cidade é o duo Joaquim Abreu e Paulo Passos, de São Paulo, num show intitulado Música contemporânea do Brasil, um trabalho de pesquisa e arte, com vários elementos da música brasileira dos últimos anos, acompanhados de sopro e percussão. O evento acontecerá no CPL, às 20 horas. Ingressos a R$ 5,00 no Sesc. Informações (47) 371-9177.

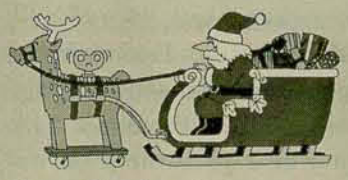

Chegada do Papai Noel

Ontem à noite, o Shopping Center Breithaupt inaugurou a decoração natalina deste ano com a chegada do Papai Noel. O evento marcou o início da contagem regressiva para a comemoração do nascimento do Menino Jesus. O Shopping Breithaupt, com apoio do Rotary e da Studio FM, também está organizando uma campanha para arrecadação de brinquedos. Participe deixando brinquedos usados ou novos debaixo da árvore de Natal do shopping.

Empresários Rafael Dimas Nazário, Jaison Coelho e Antônio Normário Bona, presenças garantidas nos eventos empresariais de Jaraguá do Sul

O Boticário

TELEENTREGA

275-0583 - 371-7365 - 371-6547

Ravelli, a loja que veste o homem de bom gosto.

Calçadão, 364 - c/estacionamento anexo - não fechamos para almoço
Fone: (047) 370-1010 - fax: (047) 433-3501

KIBARATO

Vestindo Toda a Família

* Confecções em geral
* Cama — Mesa — Banho

Com o melhor preço da cidade
Visite nossa nova loja:
Av. Mal. Floriano, 35

Feliz Aniversário

19/11
Carina G. Coelho da Silva Tomaz
Geraldo Ender
Rodrigo Gonçalves
Bruna Paula Bittencourt

20/11
Domingos Savio Tirone
Cirlei O. Pacheco
Ivan Prauritzki
Cristiane L. Pradi
Iris Pommerening

21/11
Valdino Tecilla
Wanda Picinini
Osni Nagel

Acervo: Biblioteca Pública do Estado de Santa Catarina

História, Fatos e Tradição

CORREIO DO POVO
terça-feira, 21 de novembro de 2000

História em Fotos

Por Egon Jagnow

Cervejaria de Wilhelm Walter, no início do século. Situava-se onde atualmente está o campo de futebol da Arweg

MÁQUINAS INDUMAK®
EMPACOTADORAS AUTOMÁTICAS
Indústrias de Máquinas Kreis Ltda.
Rua José Theodoro Ribeiro, 165 - Cx. Postal 84 - Fone (47) 371-0555 - Fax (47) 371-0403
e-mail - indumak@netuno.com.br

Filial do comércio de J. Stein. Situava-se na esquina da Av. Getúlio Vargas e Rua Mal. Floriano Peixoto

Imaginar a paisagem urbana de Jaraguá do Sul, no começo do século, é um tanto difícil. Mas de uma coisa podemos estar certo: o enxaimel tinha o seu destaque. Havia algumas construções de porte nas ruas centrais da cidade e que chamavam a atenção. O enxaimel foi uma técnica construtiva trazida pelos alemães e que bem se adaptou, visto haver madeira de lei em abundância e também um excelente barro para a fabricação de tijolos. Conseguia-se, assim, uma construção de qualidade por um preço razoável.

3ª COPA NORTE DE AUTOMOBILISMO
Dias 2 e 3 de Dezembro/2000
JMC Jaraguá Motor Clube
FAUESC
LOCAL: AUTÓDROMO DE JARAGUÁ DO SUL
INFORMAÇÕES FONE: (47)276-0258
Apoio: BOX CAR, dalila, RADAR AUTO PEÇAS, CASA DO CATOFIRO, USAPEÇAS PEÇAS USADAS, Para-Brisas Jaraguá

PEPPERONE DISK-PIZZA
Prazer em atender bem.
Forno a lenha
371-8655
Pizzas
Pequena - R$ 5,90
Grande - R$ 10,90
Gigante - R$ 13,90
Calzone - R$ 13,90
Brinde
Fazendo seu pedido de uma pizza grande ou gigante você ganha uma minipizza de banana nevada
Pref. Waldemar Grubba, 2176 - Vila Lalau - Jaraguá do Sul

DALTERRA MANUTENÇÃO HIDRÁULICA LTDA.
DESENTUPIMENTO
Rede de Esgoto
LIMPEZA
Caixa D'Água
Muros -Cercas - Telhados
Manutenção em PVC
LIMPA FOSSA
Rua: Urubici, 31 2ª Casa à Esq.
Estrada Nova - ☎370 0778

Gráfica CP LTDA.
370-7919/ 370-8649

Acervo: Biblioteca Pública do Estado de Santa Catarina

por Eugênio Victor Schmöckel

Confira a História

"A História de nossa gente não pode ficar só na saudade". O passado só é importante se seu tempo foi bem empregado.

Há 62 anos

— Em 1938, em 23 de julho, era fundada a Associação Comercial e Industrial de Jaraguá do Sul, que iniciava com a seguinte diretoria: Artur Breithaupt, presidente; Arnoldo Leonardo Schmitt, vice; Gesa Rodolfo Fischer, 1° secretário; Wolfgang Weege, 2° secretário; Carlos Mey, 1° tesoureiro; O Conselho Fiscal era composto pelos srs. Francisco Frederico Moeller, Waldemar Grubba e Werner Gosch.

— O **CORREIO DO POVO**, de propriedade de Honorato Tomelin, tinha a redação na Rua D. Pedro II (no local onde estão os "Correios", na Praça do Expedicionário) e a oficina ficava localizada no porão da casa ainda existente na esquina das ruas 4 (Pres. Epitácio Pessoa) e 132 (Antonio Tobias).

Há 32 anos

— Em 1968, era lançado no Hotel Glória o 5° Festival da Cerveja da Guanabara, cujo brilhantismo, este ano, deveria suplantar os anos anteriores em uma festa que já se incorporava na vida social da cidade. O 5° FESTIVAL DA CERVEJA DA GUANABARA, como nos anos anteriores, era realizado na primeira quinzena de agosto, no P.E. Pavilhão de São Cristóvão, sob os auspícios da Secretaria de Turismo e patrocínio do Centro Catarinense. Nesse ano apresentariam danças folclóricas da Baviera e do Tirol, com a colaboração da Embaixada da República Federal da Alemanha. Simultaneamente realizava-se a 1ª EXPONIC (Exposição Nacional de Indústria Cervejeira), sob o patrocínio do Ministério da Indústria e Comércio, Centro Catarinense e Sindicato Nacional da Indústria de Cerveja.

Há 22 anos

— Em 1978, o futuro governador Jorge Bornhausen receberia mensalmente a importância de Cr$ 60 mil no primeiro ano de mandato, sendo Cr$ 60 mil a título de subsídio e Cr$ 30 mil como verba de representação, que correspondia a 50% do subsídio. Isso é que dispunha o projeto de decreto-legislativo apresentado pela mesa diretora da Assembléia Legislativa. Para o vice-governador, Henrique Córdova, o subsídio era fixado em Cr$ 50 mil. Ele também fazia jus à representação de 50% da representação, o que totalizava em Cr$ 75 mil.

— Formava-se a primeira turma da Faculdade de Estudos Sociais, em Jaraguá do Sul, que levava o nome de "Turma P. Elemar Scheid", que coincidia com a inauguração da faculdade em prédio próprio situado à margem direita da SC-301, atual BR-280, o início do futuro "Campus" Universitário, hoje radiosa realidade.

Há 12 anos

— Em 1988, Jaraguá do Sul era uma das dez cidades integrantes da Rede Regional de Música de Santa Catarina, projeto que integra a Rede Nacional de Música do Ministério da Cultura/Fundo Nacional de Arte/Instituto Nacional de Música e é promovida em nível local pela Fundação Cultural, com apoio da Sociedade de Cultura Artística. As cidades que integravam a rede eram Criciúma, Jaraguá do Sul, Tubarão, Lages, Brusque, Florianópolis, Blumenau, Joinville, São Bento do Sul e Itajaí. Dois concertos estavam programados: dia 7, concerto de piano com Reny Barbosa Cugnier e, no dia 14 de outubro, apresentava-se o Grupo de Sopro de Joinville. Para as referidas apresentações não havia cobrança de ingresso.

MOMENTOS DE REFLEXÃO

Amar é o único caminho para sair da solidão

Em nossos dias, a solidão é uma queixa comum e freqüente. No corre-corre pela sobrevivência, na complexidade da vida, nos horários desencontrados das famílias, na passividade diante da televisão, nas moradias cada vez menores, junto a pessoas ansiosas e angustiadas pela manhã ou pelo acúmulo de bens materiais, ou simplesmente sobrecarregados de responsabilidade. Solidão é um estado de espírito, uma sensação ou condição interna, que independe de estar só ou não. São, muitas vezes, pessoas superexigentes, detalhistas, legalistas e rígidas que, por não permitirem mudar ou reelaborar conceitos, têm dificuldade de aceitar os outros na forma de ser. Se uma concha não puder, vez por outra, deixar entrar um pouco de luz, alimento e oxigênio, por causa de sua fragilidade, vai morrer no isolamento. E abrir-se é correr riscos. Mas é risco de poder também crescer e renovar-se.

A partir da compreensão e aceitação de nós mesmos, tornamo-nos capazes de compreender o outro. Entregar-se ao encontro com o outro a partir do encontro consigo mesmo. Este é o único caminho para sair da solidão e do isolamento. Por isso o amor é o principal dom que podemos desenvolver. É o único verdadeiramente durável e capaz de transformar. E é por isso também, que o amor pode ser um mandamento: amar porque somos amados e nos abrir porque temos vida dentro de nós. Deus nos dá o exemplo máximo deste amor que é a vida, doação, paz, esperança e alegria, por meio do nascimento, morte e ressurreição de seu filho JESUS CRISTO.

Isolde Herberts — Catequista

Memória Jaraguaense

O que faltou para contar... (CLXXVI)
Tio Eugênio

Visão histórica de Jaraguá no primeiro ano do Estado Novo (Conclusão)

Lembra M. de A: "Aparece então no cenário da vida jaraguaense a figura de Angelo Piazera, vindo da grande pátria italiana. Moço e enérgico, ligando-se a Domingos da Nova, conseguiu vencer aqui, como venceria em qualquer parte – pelo seu trabalho. Os seus descendentes ainda usufruem do patrimônio que lhes deixou o velho batalhador (ver sociedade com Tavares Sobrinho e dr. Cesar Pereira de Souza). Fixado à terra – este também – a visão de seu futuro. Pela feição de seu trabalho não havia um só recanto desta terra que lhe fosse desconhecido. Antes de morrer, entre outras doações, fez a de um lote de terra para a edificação do futuro prédio municipal (hoje, em 2000, é o Museu Emílio da Silva), que foi construído em 1941, no tempo do prefeito tenente Leônidas Cabral Herbster).

Poderão diver que a gestão de Domingos da Nova não alcançou os resultados econômicos esperados... Mas não que a sua ação deixasse de ter, como de fato teve, a melhor das intenções. Não destruiu em nada a obra iniciada por Emílio Carlos Jourdan, antes soube conservá-la com carinho para que ela chegasse até nós, trazendo ainda esse cunho de vontade humana bem orientada, que as competições políticas não conseguem devorar.

— Após 1930, Jaraguá deu um salto admirável na sua história – foi município e foi comarca em menos de três anos. Deixou de ver o seu trabalho – anônimo – e pôde avaliá-la em cifras para a sua economia. Pesou os seus interesses e as suas necessidades. Hoje, a célula de trabalho metodizado e eficiente, continua o seu ritmo de progresso, futuro adentro.

A certeza têmo-la na 2ª Exposição Agropecuária-Industrial, pelo mostruário de produção variada e farta, índice exato de quanto pode a força e a vontade e se positiva no panorama de renovada o material e a política, que é o futuro da terra catarinense, no Estado Novo".

ASSOCIAÇÃO NOVO AMANHÃ COMUNIDADE TERAPÊUTICA
PARA VENCER A DEPENDÊNCIA QUÍMICA. DEPENDEMOS DE VOCÊ.
COLABORE: 370-7777
APOIO Duas Rodas Industrial MAIS SABOR PARA SUA VIDA

Acervo: Biblioteca Pública do Estado de Santa Catarina

NATAL FELIZ

Contribua para o Natal Carente do Bairro Jaraguá 84.

FAÇA UMA CRIANÇA FELIZ!

Entregue suas doações (roupas, brinquedos, alimentos, calçados, etc.) na sede do Jornal CORREIO DO POVO (Rua Walter Marquardt, 1.180 Bairro Rio Molha) ou na Brasil Aero Cargo até o dia 20 de dezembro.
Telefone para informações: 370-7919.

ROTARY CLUB DE GUARAMIRIM

REUNIÃO 16/NOVEMBRO/2000- Companheiro Osnildo (Diretor da Comissão de Serviços Internacionais) foi responsável em organizá-la, sendo que na oportunidade apresentou o convidado José Padella, natural de Nova Odessa,SP, cidadão brasileiro e norte-americano, que nos proferiu sua experiência de vida profissional por quase 30 (trinta) anos nos Estados Unidos.

PROCLAMAÇÃO DA REPÚBLICA:

Lembro-me que anos passados, 15 de novembro era uma data talvez um pouco mais presente que em dias atuais. Talvez porque naqueles anos era o dia em que todo o país voltava-se às eleições de nossos representantes executivos e/ou legislativos.

Hoje 15 de novembro, passou a ser apenas uma data comemorativa, que, no entanto, continua a ser presente e importante em nossa história. Por essa razão, quero lembrá-la da forma que todo estudante brasileiro tem na "ponta da língua":

O ideal republicano, que teve adeptos desde o período colonial só ganhou força após a fundação do Partido Republicano em 1.870.

Em 1.889, todas as forças que influenciavam na política brasileira, tais como fazendeiros, Igreja e militares, retiraram seu apoio à monarquia.

Em junho de 1.889, Visconde de Ouro Preto, chefiando o ministério liberal, ainda tentou realizar várias reformas para impedir a queda da Monarquia, porém, já era tarde.

Por outro lado, Benjamin Constant com outros militares conseguiram o apoio do Marechal Deodoro da Fonseca.

Graças a alguns boatos, espalhados pelo Major Sólon Ribeiro, que informavam que Benjamin Constant e Marechal Deodoro haviam sido presos, o movimento tomou força na madrugada do dia 15 de Novembro, quando os revoltosos ocupavam o Campo de Santana, conseguindo a adesão dos militares que defendiam Deodoro, entre eles Floriano Peixoto.

Assim Deodoro declarou dissolvido o Gabinete Ouro Preto.

O decreto da proclamação foi publicado no dia 16 de novembro no Diário Oficial.

Dom Pedro II e sua família foram obrigados a partir para a Europa dentro de 24 horas.

Círculo Italiano

SEDE SOCIAL
Estamos dando prosseguimento as obras da nossa Sede Social e Cultural.
Pretendemos até o dia 15 de dezembro concluir o piso inferior, que vai abrigar a partir o próximo ano, as reuniões de Diretoria, as aulas de italiano, a Secretaria e a Biblioteca. Certamente com mais conforto e privacidade.
Visite a Sede, de segunda a sexta-feira das 15:00 às 20:00 horas.

CURIOSIDADES
Acredite se quiser. A maior revista de economia do mundo a inglesa *The Economist* publicou em sua edição de 1º de abril de 2000 (pág. 46), um artigo sobre a família na Itália e suas consequências econômicas. Os dados são muito interessantes. Veja só:

- 70% dos filhos solteiros, até 30 anos, vivem com seus pais;
- 43% dos italianos casados até 65 anos, residem dentro do raio de um quilômetro da casa de seus pais;
- 15% dos italianos casados moram no mesmo prédio que seus pais;
- 77% dos italianos visitam suas mães ao menos uma vez por semana;
- 58% dos filhos casados e 65% das filhas casadas visitam suas mães diariamente;
- 70% dos filhos que não moram com seus pais, telefonam para eles todos os dias. A Itália é o país da Europa com mais telefones celulares 30% mais do que a média européia – a explicação é que todos os familiares se telefonam o tempo todo principalmente filhos com pais e pais com filhos...

Considerando a influência italiana no Brasil – contada até nas novelas – minha pergunta é a seguinte: *Será muito diferente no Brasil?*

ÚLTIMO ENCONTRO DO ANO
Convidamos a todos para aproveitar o último encontro do ano.
Aquele encontro tradicional, com boa comida, um gostoso vinho e especialmente muita alegria e um bom papo com os amigos.
Na Vila Nova, no Salão da Igreja Nossa Senhora Rainha da Paz, a partir das 19:30 horas. Então, agende: **DIA 24 DE NOVEMBRO**
Os ingressos podem ser adquiridos antecipadamente com os Coralistas ou na Floriani Equipamentos para Escritório, com Sr. Paulo Floriani, pelo telefone 275-1492.
E não esqueça, depois somente em março de 2001!

Tói, vê se vem!

Devanir Danna
Presidente do Círculo Italiano de Jaraguá do Sul

Kasse Advocacia e Consultoria
Rua Reinoldo Rau, 61 - sala 1 e 2
Jaraguá do Sul
Telefones: 371-5531 - 982-0710
Rua Paraíba, 256 - Blumenau
Telefone/Fax: 340-2393

Tabelionato de Notas e Protestos de
Osnildo Bartel
☎ 373-0404

Acervo: Biblioteca Pública do Estado de Santa Catarina

As leituras de Manoel de Souza

DIREITO DE SER INFELIZ (116)

Exercia Luiz Gama, o famoso apóstolo negro, a advocacia e o seu apostolado contra a escravatura em São Paulo, quando lhe entrou pelo escritório, aflito, um negro, o qual, apresentando o seu pecúlio, lhe pedia que lhe promovesse a libertação. Minutos depois, entra o senhor do escravo que, ao ver o negro, foi exclamando:

— Mas por que isso! Que mal te fiz eu? Pois eu não te trato como filho? Não tens cama, comida e dinheiro? Queres, então, deixar o cativeiro de um senhor bom, como eu, para seres infeliz em outra parte? Que te falta lá em casa? Anda! Fala!

O negro ofegante e cabisbaixo, calava-se.

— Falta-lhe o principal —, interveio, irônico, Luiz Gama.

E dando uma palmada amiga no ombro do homem da sua cor:

— Falta-lhe a "liberdade de ser infeliz" onde e como queira!

Alberto Faria — Conf. No Museu Hist. Nacional, a 13 de maio de 1924.

Dr Antonio E. Menna
CRM: 3059 - CPF: 468859357/00
Médico Oftalmologista
Especialização: Hospital de Clínicas Estado do Rio de Janeiro
e Curso na Sociedade Brasileira de Oftalmologia do Rio de Janeiro
AV. Mal. Deodoro, 776 - Sala 12 - Ed. Maximunn Center Fone: (047) 275-1150

Cozinha Industrial
SARIELLY
Almoço e Jantar de Segunda a Sexta
Entrega em Domicílio - Fornecemos
e Fazemos Refeições para Empresas
370 - 8246 Rua João Januário Ayroso, 3399 - Bairro São Luis

TOLDOS TIMBÓ
O Maior Nome em Toldos, Abrigos e Coberturas.
Toldo Automático com Braços
IND. COM. TOLDOS TIMBÓ LTDA
Rua Fritz Lorenz, 3261 - Distrito Industrial
Fone/Fax: (47) 382-0141 - 382-9070
Timbó-SC

Gráfica CPL LTDA.
370-7919
370-8649
370-8654

REMINISCÊNCIAS

Garibaldi-JGS – Distrito de Veszprém (044)

Por que "antigamente" e "outrora"? XXIX

Os requerentes de terras, de acordo com o despacho por parte do governador do Estado, acontecia por conta do requerente, que contratava um profissional para esse fim. Freqüentemente entravam em conflito com os funcionários de Departamento de Terras existentes, se eram ou não devolutas. Para pôr um fim no que dizia o Decreto nº 129, de 29-10-1900, o governador Felipe Schmidt sancionava a Lei nº 193, de 30-9-1901, instituindo o seguinte modelo: Medição das terras requeridas por (nome do requerente); comarca; município; distrito (número do distrito); nome da situação: (se tiver); o agente do (nº) distrito; original da petição inicial); originais dos documentos que provarem a favor do suplicante – *Jus in re*; os editais, citação por carta aos confrontantes; nomes dos confrontantes; notificação pessoal aos confrontantes; nomes dos confrontantes que assistiram os trabalhos e memorial descritivo.

Tomava-se conhecimento do censo realizado em 1900 dos municípios abaixo:

Município	Em 1900	Em 1890	Diferença	Obs.
Florianópolis	33.159	30.687	2.472	
Florianópolis	13.474	11.400	2.073	(Só Capital)
Joinville	19.847	13.996	5.851	(inclusive JGS)
São Francisco	8.584	7.883	701	
Nova Trento	5.817	4.300	1.517	
Porto Belo	4.509	4.382	127	

Em 22-7-1901, o governador Felipe Schmidt, por ocasião da abertura do Congresso Representativo de Santa Catarina, lia a sua mensagem anual, abordando aspectos de sua excursão ao Norte do Estado, o estado financeiro, conforme balanço feito na Secretaria da Fazenda, representada pela soma da Receita de 1.433:262$274, e nas despesas pela de 1.617:601$642, resultando uma falta de receita de 500:037$726, gravando sobremodo os encargos da dívida passiva, se uma rigorosa economia não tivesse sido imposta e não reduzisse também de 315.698$358, constatando-se, portanto, do exposto que o exercício encerrava-se deixando um déficit de 184:339$368. Apresentava o governador um comparativo das receitas em:

	1899	1900	observações
Exportação	735:623$568	523:184$145	
Renda lançada	367:53.$336	350:489$8.6	(números invisíveis)
Renda não lançada	413:546$541	232:044$422	
Renda extraordinária	7:282$363	144:001$.32	(ilegível)
Renda especial	163:369$377	124:863$529	
Soma	1.751:355$185	1.374:683$244	

Estimava-se que a Receita não atingia 1.200:000$000. Era a crise econômica que avassalava todo o País.

No capítulo colonização, dizia o governador: "Quase nulos foram os resultados obtidos pelo governo com a tentativa de colonização ultimamente feita, o que à princípio prometia grandes resultados. A propaganda posta em prática pouco adiantou, continuando em pequena escala as entradas de imigrantes neste Estado".

Procedia essa constatação do governador, que era resultante da proibição nos países europeus de emigrar para outros países, que lhes deixava desfalcados de trabalhadores.

O governador Felipe Schmidt, que agora tinha alcançado a patente de tenente-coronel, sancionava a Lei nº 535, de 18-9-1901, reformando as estações arrecadadoras, que eram as seguintes: Mesas de Renda de 1ª Ordem: - Itajaí, Laguna, São Francisco e, de 2ª Ordem – Joinville (incluído Jaraguá) e Tijucas. Coletorias – de primeira Ordem – Blumenau e Tubarão. De 2ª Ordem – Lages, São José, Brusque, Passa-Dois, São Bento, Biguaçu, São Joaquim, Curitibanos, Campos Novos e Araranguá.

Apesar do pessimismo do governador Schmidt, na sua exposição na abertura do Congresso de Representantes de Santa Catarina, sancionava a Lei nº 530, de 16-9-1901, estimando a Receita em 1.460:000$000 (hum mil e quatrocentos e sessenta contos de réis) e fixando a despesa no mesmo valor. Era o 3º ano de governo do Estado de Santa Catarina do tenente-coronel Felipe Schmidt.

No Jornal "O DIA", fundado pelo governador Felipe Schmidt, que rompera com o REPÚBLICA, lembrava coisas do tempo do Imperador Francisco José, na edição nº 371: "O Imperador fôra à caça e, com fome encontra só dois ovos duros na estalagem, pagando muito dinheiro e ironicamente: "Parece que são raros os ovos aqui? — Não, Real Senhor, mas raríssimos são os Imperadores!". **(Fritz von Jaraguá)**

Aqui se mostra a pág. 32, do passaporte do imigrante José Scheiuer, com os carimbos da Inspetoria de Imigração, 13-2-1928, de Santos, e a Inspetoria do Serviço de Povoamento do Estado de São Paulo. O passaporte era de 1927

Acervo: Biblioteca Pública do Estado de Santa Catarina

Chove na cerimônia de abertura do Natal Luz em Jaraguá do Sul

CDL espera respaldo da população através das vendas

Jaraguá do Sul — A chuva atrapalhou e parte dos eventos não pôde ser realizada na abertura do Natal Luz na cidade, na noite de sexta-feira. Embaixo dos guarda-chuvas, o público mais persistente esperou a chegada do Papai Noel (uma Mamãe Noel, na verdade), ao som de corais e sob os efeitos de show de raio laser com motivos natalinos, apresentado pela primeira vez na cidade.

O presidente da CDL (que em conjunto com a Secretaria de Cultura, Esporte e Lazer organizou o evento), Hilário Corrêa, lembrou à população que o comércio espera a retribuição pelo brilho da cidade através das vendas. Prefeitura, CDL e iniciativa privada investiram este ano R$ 150 mil em decoração. "Queremos que vocês prestigiem o comércio de Jaraguá do Sul e nos dêem o respaldo por esse brilho que estamos transmitindo a vocês". A mensagem dele foi reforçada pelo prefeito Irineu Pasold. Ele disse que uma cidade forte tem comércio forte porque a população compra e investe no local.

Menos comercial, a mensagem do pastor Cláudio Herberts defendeu que o verdadeiro sentido do Natal não pode ser medido num embrulho. O padre Ítalo Cemin completou a mensagem ecumênica, explicando que o Natal, para os cristãos, é tempo de preparação, de se encontrar com Deus e os irmãos, tempo de solidariedade e união. O padre concluiu abençoando a cidade e a população.

— Nós trouxemos os netos aqui porque eles adoram ver o Papai-Noel e as crianças cantando —, contou a dona de casa Maria Domingos Schmidt. Ela acompanhou com os dois netos a performance do Coral Infantil da Escola Roland Harold Dornbusch e emocionou-se quando a Orquestra Filarmônica de Jaraguá do Sul e o Coral da Scar executaram juntos a música Noite Feliz. Um anjo com dimensões humanas foi elevado no palco, antes que a entrada do Papel Noel motivasse o acendimento das luzes. No palco, o velhinho símbolo do Natal recebeu as crianças para ouvir pedidos e distribuir balas.

(LISANDREA COSTA)

Edson Junkes/CP

Apresentação: Coral Infantil da Escola Roland Dornbusch encantou público

Epagri promove seminário sobre cultura do aipim

Jaraguá do Sul — A Secretaria de Agricultura e Meio Ambiente, em parceria com a Epagri, promove a partir das 8h30 do próximo dia 29, no salão da Igreja Santa Cruz, no Jaraguazinho, o 2º Seminário Municipal sobre a Cultura do Aipim. Os interessados devem confirmar sua presença até o dia 28 deste mês, através dos telefones 372-8114 ou 372-8112. As inscrições são gratuitas, porém o almoço custará R$ 4,00 por pessoa.

De acordo com o engenheiro agrônomo da Secretaria de Agricultura, Roberto Nagel, o evento envolverá: uma avaliação das ações propostas na primeira edição do seminário; a apresentação do relatório de avaliação de pesquisas realizadas com 11 variedades de aipim; e palestra sobre doenças na cultura do aipim, proferida por Lucas Miura, engenheiro agrônomo pesquisador da Epagri, da Estação Experimental de Pesquisa de Itajaí.

Atualmente, estima-se que em Jaraguá do Sul cerca de 360 hectares sejam destinados ao cultivo de aipim, englobando tanto o que é plantado para a subsistência da propriedade como à comercialização, o que corresponde a uma produção de aproximadamente 25 toneladas/hectare a cada dois anos. Entretanto, em experiências que estão sendo desenvolvidas nas propriedades de Irio Manzke, em Três Rios do Norte, e de Miguel Strenner, em Garibaldi — com o apoio técnico da Secretaria de Agricultura e Meio Ambiente e a Epagri/Itajaí, através do Murito Ternes —, já há resultados com variedades que proporcionam maior produtividade e melhor qualidade.

Das 11 variedades pesquisadas (entre elas, uma local), "a IAC-576-70 apresentou o melhor resultado, rendendo 44 toneladas/hectare em ciclo de cultivo de dez meses, seguida da 'oriental', que apresentou 23 toneladas/hectare, enquanto que a local chegou a 17 toneladas/hectare", aponta Nagel. Por haver pouca disponibilidade de rama para o plantio, devido às fortes geadas no último inverno, "a Prefeitura está atendendo à solicitação dos produtores e negociando a aquisição de ramas da variedade que se destacou nos testes", adianta.

Roberto Nagel observa que esta atividade está crescendo em Jaraguá do Sul. "O custo de produção do aipim é menor do que de outras culturas, pois é um produto que usa poucos insumos, apresentando-se como alternativa de diversificação e renda da propriedade", explica o engenheiro agrônomo, acrescentando que seu mercado está crescendo. Já o crescente interesse por esta cultura, segundo Nagel, levou à criação da Festa do Aipim, que na sua primeira edição, em julho deste ano, superou as expectativas servindo mais de 500 refeições com diversas formas de preparo da raiz.

Prefeitura divulga calendário de centros de educação infantil

Jaraguá do Sul — A Prefeitura de Jaraguá do Sul, através da Secretaria de Educação, divulgou ontem (17/11) o calendário de matrícula para os centros municipais de educação infantil. Os interessados devem comparecer aos estabelecimentos de ensino munidos dos seguintes documentos: fotocópias da certidão de nascimento e da carteira de vacina do aluno; Termo de Tutela (para quem for responsável pela criança); carteira de identidade e comprovante do último pagamento dos pais ou responsáveis.

Confira o calendário:

✓ **27 e 28/11** - Renovação e matrícula para as crianças cujos pais recebem até três salários mínimos (rendimento bruto), de empresas conveniadas ou não.

✓ **29 e 30/11** - Renovação e matrícula para as crianças cujos pais recebem de quatro a seis salários mínimos (rendimento bruto), de empresas conveniadas ou não.

✓ **1 e 4/12** - Renovação e matrícula para as crianças cujos pais recebem acima de sete salários mínimos (rendimento bruto), de empresas conveniadas e da Prefeitura Municipal.

✓ **5/12** - Renovação e matrícula para as crianças cujos pais recebem acima de sete salários mínimos (rendimento bruto), de empresas não conveniadas.

ljac@netuno.com.br

ljac

LABORATÓRIO JARAGUAENSE DE ANÁLISES CLÍNICAS LTDA.

Exames com alta confiabilidade em aparelhos automatizados de última geração.

Dr. Marlo Sousa Jr.

Horário de Atendimento: Seg. a Sex. 7:00 às 12:00 / 13:30 às 17:30

Sábados 8:00 às 11:00

Atendemos todos os tipos de Convênios.

Fone/Fax 371-0882

Rua Dr. Waldomiro Mazurechen, 67 - Ao lado do Hospital São José

Acervo: Biblioteca Pública do Estado de Santa Catarina

Prefeito eleito reúne-se com Tietz para tratar sobre o lixão

Schroeder aguarda pela solução com cidades vizinhas

Schroeder — O prefeito eleito Osvaldo Jurck (PMDB) esteve reunido ontem com o prefeito Gregório Tietz (PFL) para discutir a questão que envolve o funcionamento do lixão, na localidade de Rio Hern, a oito quilômetros do centro da cidade. O encontro aconteceu pela manhã, quando as duas lideranças discutiram a melhor saída para a implantação do aterro sanitário, segundo está sendo exigido pela Procuradoria Geral da República, conforme liminar enviada ao Executivo na última semana.

Tietz garantiu que existe interesse da Prefeitura em solucionar essa questão, mas explicou que ainda está sendo estudada qual a melhor alternativa técnica. Conforme o prefeito, a saída que parece ser a mais adequada no momento é a participação de Schroeder no projeto do CDCR (Centro de Reciclagem e Destinação e Resíduos), que está em estudo em Jaraguá do Sul, através da ZLF Consultoria.

De qualquer forma, o prefeito afirma já ter tratado do problema com o sucessor, a quem caberá a tomada de providências, pois, segundo ele, existem poucas semanas de atividades pela frente e dificilmente poderá ser tomada alguma medida de porte ainda neste governo. Tietz também já recorreu à Assessoria Jurídica da Prefeitura, que já acompanha o assunto desde o ano passado, quando a Prefeitura recebeu a primeira multa, no valor superior a R$ 1 mil.

Na opinião do prefeito, não procede a referência de que o lixão está funcionando em área de preservação ambiental. Ele afirma que há anos não existe mais qualquer vegetação a ser preservada no local. Segundo Tietz, foi no atual governo que o lixão foi transferido para o Rio Hern. Com isso, explicou, a Prefeitura quis corrigir uma situação que antes era mais grave. "O lixão funcionava, na época, no perímetro urbano da cidade", se defende.

Conforme o prefeito, a maioria dos resíduos industriais gerados pelas empresas instaladas no Município é recolhida e tratada pela empresa Natureza, e o lixo hospitalar não chega a representar, na opinião dele, problema igual ao que existe em cidades próximas, "porque Schroeder não possui hospital". Os restos gerados pelo atendimento no Posto de Saúde (não são feitas cirurgias) são queimados em fornos, inclusive com o auxílio de uma empresa local.

Já o prefeito eleito Osvaldo Jurck considerou o assunto preocupante e disse que vai tratar do problema com atenção, mas não soube informar ainda como o funcionamento do lixão vai ficar. A Prefeitura tem prazo de 18 meses para retirar o lixão do local. Se não cumprir a medida, estará sujeita ao pagamento de multa diária de R$ 1 mil. (MILTON RAASCH)

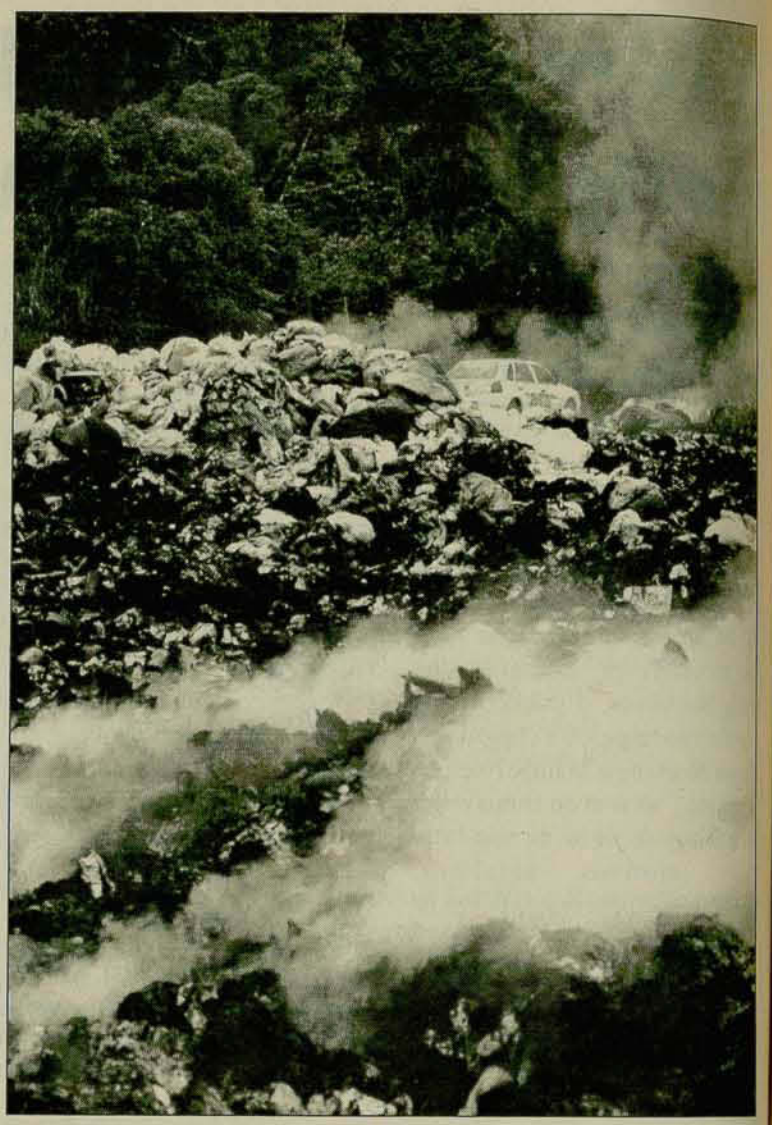

Data: Prefeitura tem prazo de 18 meses para a retirada do lixão

Prefeitura capacita diretores

Jaraguá do Sul — A Prefeitura de Jaraguá do Sul promove a Oficina de Gestão Escolar, nos dias 30 de novembro e 1 de dezembro, das 8 às 12 horas e das 13h30 às 17h30, no auditório do Sesi. Os interessados devem se dirigir à recepção da Secretaria de Educação até o próximo dia 24 para efetuar sua inscrição, que custa R$ 20,00.

Destinada a profissionais formados em Pedagogia ou outra licenciatura na área de Educação, que contem com três anos de experiência no magistério do sistema público de ensino e não tenham sofrido pena disciplinar no último triênio, a oficina será ministrada por Heloísa Lück — diretora educacional do Centro de Desenvolvimento Humano Aplicado, de Curitiba, professora do curso de Mestrado em Educação da PUC/PR e coordenadora da Rede Nacional de Referência em Gestão Educacional, do Conselho Nacional de Secretários de Educação.

— A proposta do curso é promover capacitação para nivelar em conhecimentos os profissionais que querem ser diretores de escolas municipais —, explica a secretária da Educação, Isaura Silveira. O prefeito Irineu Pasold enfatiza que não se trata de eleições diretas para diretores, "pois se viu que não é o caminho, servindo apenas para o desgoverno na gestão escolar". Reafirmando a administração escolar descentralizada como melhor alternativa, ele esclarece que a oficina tem como objetivo buscar o aperfeiçoamento do atual processo de escolha de diretores de escolas. Hoje, as APPs (Associações de Pais e Professores) indicam três nomes à Secretaria de Educação, que, juntamente com o prefeito, fazem a escolha a partir de critérios técnicos.

A DEJA IMÓVEIS LTDA. e sua equipe de trabalho comemorou, no último dia 14 de novembro de 2000, cinco anos de atividades. Diante disto nós queremos agradecer a todos que depositaram a confiança em nosso trabalho, como também esperamos poder contar sempre com todos que acreditaram em nossos propósitos. Assim sendo, colocamos à disposição de todos os nossos serviços na área imobiliária.

Obrigado
Deja - Silvania - Júlio - Mara

Acervo: Biblioteca Pública do Estado de Santa Catarina

Conferência de Saúde discute o funcionamento dos conselhos

Guaramirim — A reativação e pleno funcionamento dos Conselhos Municipais de Saúde como instrumentos de definição da política e execução dos programas no setor da saúde pública foi o aspecto mais enfatizado durante a Conferência Regional de Saúde, realizada quarta-feira, com a participação de representantes de entidades e profissionais da área da Microrregião do Vale do Itapocu, no auditório da Associação Comercial, Industrial e Agrícola, em Guaramirim.

De acordo com o secretário de Saúde de Guaramirim, Antônio Carlos da Luz, que participou da organização do evento, a importância do funcionamento dos conselhos é óbvia, tendo em vista as exigências contidas na NOB 96 (Norma Operacional Básica) do Ministério da Saúde, mas nem por isso o funcionamento dos mesmos corresponde em alguns municípios, como em Guaramirim, onde o grupo de conselheiros ainda é o mesmo constituído em 1995 e precisa ser renovado.

Através dos conselhos, explica o secretário, passam todas as questões relevantes na fixação de uma política de atendimento à população na área da saúde, como a elaboração dos planos municipais de saúde e a identificação das principais necessidades de ações em programas e de investimentos.

— Considero o funcionamento do conselho de fundamental importância, até para que o secretário municipal da Saúde possa ter maior respaldo no trabalho, além de fonte permanente para consulta —, opina. Ele informou que, no caso específico de Guaramirim, já discutiu o assunto com o futuro secretário da Saúde, José Constâncio de Albuquerque, a quem caberá a reorganização do conselho local.

A conferência teve também reuniões de grupo, onde cada município apontou os principais problemas do momento. Guaramirim reclama mais recursos federais para a compra de medicamentos e maior oferta de consultas médicas com especialistas através do SUS (Sistema Único de Saúde). Faltam cardiologistas, ortopedistas e otorrinolaringologistas. A Secretaria Municipal da Saúde também não implantou ainda os programas dos Agentes Comunitários de Saúde e do Médico da Família, preconizados pelo governo federal. **(MR)**

Vila Recanto Feliz pressiona por mais segurança na BR-280

Lideranças prometem prosseguir com as reivindicações

Guaramirim — A Associação dos Moradores da Vila Recanto Feliz reuniu, já pela segunda vez, no último sábado, as autoridades de Guaramirim e Schroeder e representantes políticos da microrregião para discutir as providências necessárias para melhorar as condições de segurança no entroncamento da Rua Cláudio Tomaselli (acesso a Schroeder) com a BR-280. A reunião, organizada pela associação de moradores, contou com as presenças do atual prefeito, Antonio Carlos Zimmermann (PMDB), e do prefeito eleito Mário Sérgio Peixer (PFL), de Guaramirim, do prefeito eleito Osvaldo Jurck (PMDB), de Schroeder, deputado estadual Ivo Konell, vereadores eleitos e outros convidados.

Os moradores deliberaram na ocasião que a melhor alternativa para garantir maior segurança aos pedestres seria a instalação provisória de uma lombada eletrônica no local, dadas as dificuldades técnicas para a instalação de semáforo, com a proximidade da Ponte do Portal, ou o alto custo de outras obras como a construção de uma rotatória. O prefeito Antonio Carlos Zimmermann reiterou a posição contrária a que os municípios assumam a responsabilidade pela obra do entroncamento, argumentando que se trata de competência do governo federal.

Ele prontificou-se, diante da urgência com que os moradores da Vila Recanto Feliz e Schroeder I reclamam a obra, a colaborar na busca de uma solução provisória. Ele disse ter conhecimento de que o custo da construção de uma rotatória foi estimado em R$ 150 mil, em estudo feito pelos técnicos do DNER, descartando a possibilidade de a Prefeitura de Guaramirim participar da execução da mesma, alegando as exigências impostas pela Lei de Responsabilidade Fiscal, no final de mandato, mas sugeriu a formação imediata de uma comissão para novamente tratar da reivindicação com órgãos do governo federal no Estado.

O prefeito eleito Mário Sérgio Peixer defendeu maior objetividade no trato dessa questão, para que alguma obra seja executada de imediato, ainda que paliativa, e disse que incluiria a discussão do assunto na audiência que deverá manter ainda esta semana com o DER em Joinville, marcada inicialmente para tratar da vinda da Patrulha Rodoviária Mecanizada para Guaramirim. O prefeito eleito de Schroeder prontificou-se a participar do esforço conjunto na busca de uma saída, participando, inclusive, da comissão que tratará novamente da reivindicação com órgãos do governo.

CÉTICO — O deputado estadual Ivo Konell (PMDB) mostrou-se cético com a solução do problema, "se depender do governo federal". Konell também admitiu a dificuldade em definir que tipo de obra alternativa é a mais adequada para amenizar os problemas no entroncamento e disse que a solução só virá mesmo com a duplicação da rodovia, ainda sem previsão. O presidente da Associação de Moradores, Caubi dos Santos Pinheiro, lembrou que a comunidade espera também pelo asfaltamento da Rua Cláudio Tomaselli. "Os moradores não estão suportando mais o pó", justificou. **(MILTON RAASCH)**

CULTIVE COGUMELOS

Aprenda a plantar **COGUMELOS** tendo bons lucros, em um pequeno espaço a partir de 20m², com a primeira colheita em 25 dias

CURSO TEÓRICO E PRÁTICO NA PLANTAÇÃO E SUPORTE TÉCNICO
Ajudamos a escolher o local do plantio e produzir tipo exportação.

TEMOS COLOCAÇÃO PARA SUA PRODUÇÃO A R$ 130.00 O QUILO

SUN PRODUCTS DO BRASIL
Visite nossa produção.
Técnico responsável Fábio Krüger Torrens - CREA T1049692-8

*** Você que já produz, também temos colocação para sua produção.**

Fone: (47) 9975-2247 ou 9102-1365
Fax: (47) 371-9370
Rua Itapocú Hansa 3411 - Três Rios do Norte
E-mail: rmanske@netuno.com.br

Gráfica CPL LTDA.
370-7919
370-8649

JORNAL DE PIRACICABA SEÇÃO A-5, DE 31 DE OUTUBRO DE 2000

O Ministério do Trabalho da Itália, em parceria com a Câmara Ítalo-Brasileira de Comércio e Indústria do Estado de São Paulo, está cadastrando os italianos e seus descendentes.

O objetivo é fazer um levantamento sobre os desempregados para que possam ser reintegrados no mercado de trabalho, em empresas italianas que estão instaladas no Brasil, principalmente no Estado de São Paulo.

O interessado deve encaminhar currículo com todas as informações à sede da Câmara via fax ou e-mail, informando se está desempregado ou não, dados pessoais, endereço, formação profissional e objetivo.

"Se o perfil não atingir o nível requerido pelas empresas italianas, o Ministério da Itália vai estar desenvolvendo curso de capacitação, sem qualquer custo, para que o indivíduo possa se adequar às exigências do mercado de trabalho. As empresas italianas vão dar preferência às pessoas cadastradas. Isso não é discriminação, sim uma ação de apoio que vem da Itália. A Câmara Ítalo-Brasileira é o braço para que o projeto seja desenvolvido". (Juliano Meneghel Dorizotto – Vice-Presidente da Câmara Italiana em Piracicaba).

Cerca de 300 empresas já estão listadas para absorver a mão-de-obra, mas o número de vagas não foi computado ainda. As empresas abrangem vários setores incluindo bancos, setor alimentício, de informática, etc. O currículo deve ser encaminhado via Internet pelo endereço www.italcom.com.br ou via fax pelos telefones (19) 421-7862 ou (11) 256-8719.

Acervo: Biblioteca Pública do Estado de Santa Catarina

Idosos caem em golpes e perdem mais de R$ 5 mil

Jaraguá do Sul — Os idosos continuam sendo os alvos preferidos de "golpistas" que agem em Jaraguá do Sul. Na semana passada, mais dois idosos foram lesados em Jaraguá do Sul.

Às 11 horas de sexta-feira, quando saía da Agência da Caixa Econômica Federal, o aposentado Manoel João dos Santos, 78 anos, foi ludibriado por dois homens. Um alto de cor clara e outro baixo de cor escura venderam um bilhete que diziam ser premiado para o aposentado por R$ 500,00.

Situação pior foi a do cobrador autônomo Paulo Papp, 77 anos. Também no centro da cidade, um homem, que fazia-se passar por analfabeto, pedia ajuda para a cobrança de uma nota promissória de R$ 46 mil. Papp se propôs a ajudar, quando apareceu uma mulher baixa de pele clara e aparentando uns 30 anos, interessada em "colaborar". O analfabeto afirmava que daria uma recompensa de R$ 10 mil, caso Papp e a mulher o ajudassem. Papp sacou R$ 5 mil e entregou para o homem como garantia de que cobraria a nota e devolveria o dinheiro. No entanto, após entregar o dinheiro, homem e mulher sumiram, e só aí o cobrador autônomo percebeu que caíra num golpe. Paulo Papp fez o registro na Delegacia de Polícia. (AGOSTINHO OLIVEIRA)

Motorista envolve-se em acidente e foge do local

Jaraguá do Sul — O motorista do veículo Monza placa LZY-4363, de Jaraguá do Sul, envolveu-se em acidente com o ciclista Mário Mathias, 50 anos. Mathias, socorrido pelos bombeiros voluntários, foi encaminhado para o Hospital São José, onde passou por uma cirurgia para retirada de um coágulo na cabeça, e até o fechamento desta edição encontrava-se em estado grave na UTI.

O motorista do veículo foi identificado e deverá se apresentar na DP na próxima quarta-feira. (AO)

Roubo e briga termina em cadeia

Jaraguá do Sul — Na madrugada de sábado passado, uma briga terminou em prisão de três homens, por roubo. O soldador Alcione da Costa Lima, 29 anos, operador de máquina Alexandre Marques de Oliveira, 26, juntamente com Leandro Dachi Almeida foram presos pela Polícia Militar. Eles envolveram-se numa briga com o ajustador mecânico Silvio Ciro Dreger, 29, no interior do Bar da Lú, na Rua Prefeito Waldemar Grubba. Durante a briga, que inicialmente envolveu Lima, Oliveira e Dreger, este último teve sua carteira furtada contendo todos os seus documentos e R$ 900,00 e um relógio folheado a ouro. Lima e Oliveira acusaram um terceiro homem, identificado como Leandro Dachi Almeida, com quem foi encontrada a carteira de Dreger. Os três foram encaminhados para a Delegacia de Polícia onde foram autuados em flagrante por furto. (AO)

Jovens detidos com maconha

Jaraguá do Sul — Foram detidos no Município de Corupá os menores N.T. e R.T., além de Alexandre Bozelo Gomes, 18 anos, e Fernando Rocha, 19. Em poder dos jovens foi encontrada uma caixa de fósforos contendo uma pequena quantidade de maconha, já em forma de cigarro, para ser consumido. Foram autuados por porte de entorpecente. (AO)

Igreja arrombada na Vila Lenzi

Jaraguá do Sul — A Paróquia Apóstolo Paulo, da Vila Lenzi, foi arrombada ontem de madrugada. Segundo o registro de Darci Modro Todt, depois de arrombarem a janela da paróquia, furtaram o microfone sem fio e um garrafão de vinho. (AO)

OFICINA MECÂNICA BAUMANN

FORD - FIAT - CHEVROLET - VOLKSWAGEN.

Dispomos dos seguintes serviços:
- Injeção Eletrônica - Freios - Suspensão - Direção
-Toda linha de reparo de motor - Caixas

Agora também ampliamos para melhor atendê-lo nos seguintes serviços:
- Geometria - Balanceamento - Toda linha de escapamentos.

Rua Prefeito José Bauer, 826 - Vila Rau - Jaraguá do Sul - SC
Fone (0**47) 275-3730 - Fone/Fax (0**47) 275-3605

ROZZACO pneus

AMORT. D. GOL - R$ 47,50

SIL.TRAS. UNO - R$ 28,00

ARO 13 ESPORT. - R$ 90,00
MANGELS
Unitário - Colocação Gratuita

SCHOCK-test
Teste de amortecedores grátis. 06 a 11/11
cofap

☎ 371-5564
Reinoldo Rau, 433
Jaraguá do Sul

Acervo: Biblioteca Pública do Estado de Santa Catarina

A agonia da Minardi

Está em curso na Fórmula 1 uma operação de salvamento. É uma espécie de "SOS Minardi". A equipe não tem motor, patrocínio, pilotos e dinheiro para disputar o próximo Mundial. Bernie Ecclestone está se mexendo para convencer a Cosworth a continuar fornecendo seus motores ao time de Faenza. Gabriele Rumi, que reassumiu o comando financeiro da equipe depois que a PSN desistiu de comprar a maior parte de suas ações, busca apoio junto a figuras históricas, como o engenheiro Mauro Forghieri, ex-Ferrari, cuja última aventura foi a equipe Lambo, nascida e morta em 91. Só está faltando a gravação de um clipe com todos os pilotos cantando, como aquelas papagaiadas pelas vítimas da fome na Somália, ou pelas ararinhas azuis em extinção.

E por que tanto esforço por uma equipe que, em 16 temporadas, nunca colocou um piloto no pódio, somou apenas 28 pontos (quatro mais do que Ralf Schumacher neste ano, por exemplo), disputou 254 GPs e conseguiu liderar uma única volta, em Portugal/89 com Pierluigi Martini? Para que lutar pela sobrevivência de um time que em metade de seus Mundiais terminou o campeonato com zero ponto, como neste ano? E que entregou seus cockpits a pilotos como Shinji Nakano, Adrian Campos, Luis Perez Sala, Paolo Barilla, Jean-Marc Gounon, Fabrizio Barbazza, Giovanni Lavaggi, Ukyo Katayama, Esteban Tuero e Gastón Mazzacane?

Há uma explicação. O campeonato que se autoproclama o mais sensacional e charmoso do mundo não pode ter apenas 20 carros no grid. Seria quase uma confissão de incompetência num mundo capitalista, de economia globalizada, de enormes conglomerados industriais, de fusões bilionárias de montadoras, não conseguir juntar mais do que 20 baratinhas para disputar corridas. Afinal, são carros, coisas simples, quatro rodas, um motor, uma caixa de câmbio, gasolina, pneus, dois caras para dirigi-los, alguns uniformes, dois caminhões e um motorhome. Não deveria ser tão difícil assim arranjar candidatos.

A F-1 está morrendo pela boca, pagando o preço de ter se transformado num negócio muito caro para aqueles que se dispõem a participar. Não que manter uma equipe como a Minardi represente um custo astronômico para empresas como a Telefônica. Sessenta, oitenta milhões de dólares, talvez. Dinheiro do café para uma gigante das telecomunicações como a companhia espanhola.

A matemática capitalista é simples: cada dólar investido tem de voltar multiplicado. Um anúncio da Telefônica da Rede Globo pode sair caro, mas tem retorno garantido. Uma campanha anual, com propagandas todos os dias durante o Jornal Nacional, pode custar até mais do que bancar integralmente uma equipe de F-1.

Esse dinheiro volta, em forma de assinantes, venda de serviços, o que for. Mas se a equipe de F-1 for uma Minardi, é rasgar dinheiro. Seus carros nunca aparecem na TV, seus pilotos não são fotografados, ninguém sabe da existência, é motivo de chacota.

A falência iminente da Minardi é o primeiro sinal claro de que uma modalidade esportiva que tem 80% de coadjuvantes não funciona. Não se trata de imaginar, ingenuamente, que a FIA deveria fazer um regulamento mais democrático para permitir que os 22 (ou 20) pilotos tivessem chances iguais ou parecidas de vencer corridas.

Na história da F-1 isso nunca aconteceu. Títulos e vitórias sempre foram privilégio de poucos. Mesmo assim, esses poucos eram mais do que os pouquíssimos dos últimos anos. De 97 para cá, dois únicos pilotos, concentraram chances e atenções. O resto ficou chupando o dedo.

Uma hora os patrocinadores e parceiros técnicos se enchem desse negócio. E aí não vai haver SOS que resolva. Salvar a Minardi pode não ser tão difícil. Duro vai ser estancar uma debandada de grandes grupos no dia em que eles resolverem gastar seu dinheiro em outras bandas.

(FLÁVIO GOMES)

BRASIL
AERO CARGO

Cargas aéreas
nacionais e internacionais

Fones: (0xx47) 371-0363 / 275-0651

Rua Cel. Procópio Gomes, 246
E-mail: brasil@netuno.com.br

Acervo: Biblioteca Pública do Estado de Santa Catarina

Jaraguá do Sul e Chapecó decidem título do futsal juvenil amanhã

Partida acontece no Ginásio de Esportes Arthur Müller

Futsal: Eca treina para o jogo de amanhã e pede o apoio dos torcedores

Jaraguá do Sul — A equipe FME enfrentará amanhã, às 20 horas, quarta-feira, a AABB/ Rotesma de Chapecó, no Ginásio de Esportes Arthur Müller, decidindo o título do Campeonato Catarinense de Futsal Juvenil. Com o empate a equipe de Jaraguá do Sul comemora o bicampeonato. A vantagem foi conquistada com a vitória de 6 a 3, da FME, na primeira partida da final disputada em Chapecó.

O pivô Eca foi um dos destaques do primeiro jogo ao marcar dois gols, Rafael, Jédson e Júnior, também com dois, fizeram os demais gols. Para o técnico da FME, Manoel Dalpasquale, o ritmo empregado pela FME em Chapecó foi forte, envolvendo totalmente o adversário. Para o jogo de amanhã, Maneca contará com todos os jogadores, com o time saindo jogando com Marcelo, Júnior, Eca, Jedson e Rafael. Devemos, desde o início, "jogar em velocidade e atacando Chapecó, apesar do empate nos dar o título de bicampeão", destacou Maneca. Para os jogadores Eca e Rafael, "precisamos do apoio do torcedor, até para motivar. E afinal de contas é uma final de estadual".

Para a AABB só a vitória interessa, para provocar um terceiro jogo. Se houver a necessidade, o terceiro jogo será disputado na quinta-feira, dia 22, também no Arthur Müller.

(AGOSTINHO OLIVEIRA)

Futsal mirim termina em segundo

Jaraguá do Sul — A equipe de futsal mirim do Ceja/Zanotti Elásticos/FME terminou em segundo lugar o turno do quadrangular final do Campeonato Catarinense. Os jogos foram disputados dias 17 e 18 últimos, no Clube Caça e Tiro, de Lages, com os seguintes resultados. O time jaraguaense iniciou bem as finais, vencendo a AABB, de Joaçaba, por 4 a 0, com gols de Cafezinho, em três oportunidades, e Leozinho. No segundo compromisso uma vitória mais difícil, de 5 a 3, sobre o Caça e Tiro, que jogava em casa, com outros três gols de Cafezinho, com Leozinho e Felipe completando o placar. Na decisão do turno, a derrota para o CRC, de Chapecó, por 4 a 3, com Leozinho, Max e Ricardo marcando os gols jaraguaenses. O técnico Augustinho Ferrari avaliou os resultados como excelentes, "principalmente porque a vitória contra o Joaçaba foi nossa primeira do ano, sobre este time que liderou todas as fases do estadual", destacou. Ainda para Ferrari, "a derrota para Chapecó foi no detalhe. Tivemos oportunidade para vencer a partida, mas faltou calma na hora da finalização, o que é normal nesta idade", ressaltou. O returno do quadrangular final do estadual mirim será disputado dias 1 e 2 de dezembro, em Joaçaba.

(AO)

Decisão na bocha

Jaraguá do Sul — O Campeonato Municipal de Bocha Sul-americana será decidido hoje, na Arsepum. Estarão decidindo o título Pradi A e Beira-Rio, com a decisão de 3º e 4º lugares ficando com João Pessoa e AABB.

O presidente da Arsepum, Hercilio Mendonça da Rosa, "acredita em jogos difíceis, até pela qualidade dos clubes", explicou.Os bochófilos estarão atuando no individual, dupla e trio, para se conhecer os melhores colocados. A premiação será feita em seguida com o "vencedor levando o troféu denominado Silvio Ronchi, um dos grandes incentivadores da bocha", finalizou Hercílio. Os jogos de hoje terão início às 19h15, na Arsepum, na Vila Amizade. **(AO)**

Aliança goleia Alvorada pelas semifinais do Amador

Jaraguá do Sul — O Aliança goleou o Alvorada por 4 a 1, na primeira partida das semifinais do Campeonato Amador de Futebol da1ª Divisão, categoria titular. O jogo foi disputado domingo passado, no Estádio do Alvorada, no Rio Cerro.

No primeiro tempo, apesar de jogar em casa, o Alvorada dava espaços à meia-cancha do Aliança, que chegava sempre com perigo ao gol do goleiro Márcio, do Alvorada. O primeiro gol do jogo foi do Aliança, em jogada de Alexandre que ele mesmo concluiu, aos 14 minutos, vencendo o goleiro Márcio. Aos 26 minutos o goleiro Jair, do Aliança, fez pênalti no atacante Machado, que cobrou e empatou. Aos 32, outro pênalti, agora em favor do Aliança, sofrido pelo jogador Da Silva. O meia-direita Amauri cobrou e colocou novamente o Aliança em vantagem, em 2 a 1. Aos 37, o atacante Marcos Severo recebeu a bola, invadiu a área do Aliança e, no choque com o goleiro Jair, caiu pedindo pênalti. O árbitro Marinelson Pires, em cima da jogada, mandou seguir o lance.

No segundo tempo, o Alvorada voltou disposto a buscar o empate, mas a meia-cancha continuava errando passes e a zaga do Aliança, bem posicionada, conseguia neutralizar Machado e Marcos Severo, ex-profissionais. O terceiro gol foi do jogador Da Silva, que recebeu na meia-esquerda e da entrada da área chutou no canto esquerdo de Márcio, ampliando para 3 a 1 para o Aliança. O técnico do Alvorada, Valdir Müller, fez entrar Evandro, Elias e Leandro, melhorando o toque de bola do Alvorada, mas com a defesa do Aliança continuando em vantagem. No contra-ataque o Aliança chegou ao quarto gol, com Alexandre, que entrou pela esquerda e tocou na saída de Márcio, aos 14 minutos, fazendo Aliança 4 x 1 Alvorada. O Alvorada tentou, mas não encontrou forças para reverter o placar, amargando a derrota em seus domínios. No jogo de volta, domingo que vem, o Alvorada terá que vencer por uma diferença de quatro gols para ir à final.

Ficha do jogo:

Alvorada: Márcio; Willian, Vicente, Francisco e Odair; Rodrigo, Maurício (Evandro) e João Pedro (Elians); Edilson (Leandro), Machado e Marcos Severo. *Técnico*: Valdir Müller.

Aliança: Jair; Alexandre, Adenor, Éder (Bentevi) e Cesar; Amauri, Fanor e Adriano; Fernando, Da Silva (Biro-Biro) e Valmor. *Técnico*: Miro Marquardt.

Árbitro: Marinelson Pires, assistentes: Luis Antônio dos Santos e Rodrigo da Luz.

No outro jogo, no titular, o Cruz de Malta derrotou a Ponte Preta, por 1 a 0, em Ribeirão Grande da Luz. A partida de volta será no Estádio Eurico Duwe.

(AGOSTINHO OLIVEIRA)

Venha conhecer
A única moto 4 tempos na moto e 1 tempo só pra você.
5 TEMPOS
Jaraguá Motos
O seu dinheiro vale muito, então não se deixe enganar. Venha até a Jaraguá Motos, faça seu TEST DRIVE e escolha já a sua Yamaha 125 0 Km. Com ela seu dinhero vale 20% a mais do que a 125 da concorrência. YBR 125E A moto que rende muito pois por muito menos! Também aceitamos sua carta de crédito!
Recorte este anúncio e deposite na urna da loja e concorra a um capacete e uma camiseta Yamaha. Sorteio 09/12/2000
Nome:
Endereço: Fone:
Rua: Walter Marquardt, 1669 - Fone: (47) 370-7700 - Jaraguá do Sul - SC

MARMORARIA OLINARDI
Tudo em Granitos e Mármores
Pias - Cozinhas - Túmulos - Soleiras
Capa de Muros - Pisos e Churrasqueiras
(0xx47) 370-8432
Rua 25 de Julho, 220 (Próximo ao Posto Mime) - Vila Nova - Jaraguá do Sul - SC

Acervo: Biblioteca Pública do Estado de Santa Catarina