

# CORREIO DO POVO

100-0171 CAIXA POSTAL :  
BIBLIOT. PÚBLICA DO EST. DE SC  
RUA TENENTE SILVEIRA, 343.  
88010-300 FLORIANÓPOLIS SC

Diretor: Eugênio Victor Schmöckel - Jaraguá do Sul, 30 de janeiro de 1998 - Um jornal a serviço do Vale do Itapocu - Ano 79 - Nº 4.130 - R\$ 1,00

## Ações trabalhistas batem recorde em Jaraguá do Sul

Somente em 1997, a Junta de Conciliação e Julgamento da cidade registrou aumento de 20% em relação ao ano anterior. Foram impetrados 1.314 processos trabalhistas, 227 a mais que no ano anterior. Do total das ações propostas, apenas 27% acabaram em acordos.

No ano passado, a junta solucionou 1.067 processos, fechando o ano

com 957 para serem julgados.

O número, apesar de preocupante, deverá ser ultrapassado este ano. Pelo menos esta é a previsão dos advogados Cláudio Selhorst e Paulo Sérgio Arrabaça, que estimam um aumento em torno de 30%.

Nos últimos 15 dias, mais de 50 ações do setor da Construção Civil foram ajuizadas. **Página 5**



Sérgio Arrabaça

Recurso: trabalhadores e advogados em frente a Junta de Conciliação

## Prefeitura de Massaranduba vai à Justiça contra o lixo

A Prefeitura de Massaranduba vai entrar com ação para tentar impedir a instalação do aterro sanitário na Vila Itoupava, em Blumenau, na divisa dos municípios. A comunidade da cidade também pretende impetrar ação popular contra o projeto.

A polêmica sobre o aterro sanitário, projetado pela empresa Momento Engenharia, extrapolou os limites dos municípios e deverá ser

debatida na Comissão de Saúde e Meio Ambiente da Assembléia Legislativa.

O engenheiro civil, Arlon Tonolli, assessor técnico

da Prefeitura, afirmou que o projeto desrespeitou dispositivos constitucionais e de leis federais sobre meio ambiente. **Página 4**

### NESTA EDIÇÃO.....

Metalúrgicos fecham acordo coletivo e terão reajustes de 4,34%. **Página 7**

DER promete definir privatizações das rodovias até o final do ano. **Página 12**

Clubes profissionais levam jogadores da escolinha "Meninos de Ouro". **Página 16**

Celesc promete iniciar obra da linha Blumenau/Jaraguá do Sul. **Página 6**

Com o início das aulas escolares no próximo mês, pais e alunos se preparam para enfrentar mais um ano letivo. O caderno especial - Volta às Aulas traz todas as dicas e cursos.



Edson Junkes/CP



**70**  
anos  
Fundação VITÓRIA

**CEVAL**  
ALIMENTOS  
Tem sempre um jeito de fazer melhor

**CENTRO**  
**DE IMAGEM**  
Hospital Jaraguá



## Pela paz no trânsito

Num país abarrotado por leis, a grande maioria diaramente desrespeitada, inclusive pelos próprios criadores, o novo Código Brasileiro de Trânsito tem um grande desafio pela frente: vencer as resistências e educar o cidadão. O brasileiro incluiu em sua cultura a idéia de que lei só se obedece quando é benéfica, criando a expressão "essa lei não vai pegar". Lei não deveria ser discutida, mas cumprida. No entanto, há uma distância considerável entre a intenção e o gesto.

Um país que quer estar integrado no contexto mundial não pode ostentar o título de campeão mundial em acidentes e mortes no trânsito

O novo código de trânsito pegou o brasileiro de surpresa e está apresentando resultados positivos, apesar das inúmeras controvérsias acerca da aplicação. É inegável que a nova legislação vai conter a onda de violência no trânsito, reduzindo o nefasto número de vítimas. O balanço dos primeiros dias, mostrou que o novo código está desencadeando uma saudável reavaliação de renitentes comportamentos de motoristas e pedestres, que desafiam o perigo e enfrentam diariamente a morte. Num trânsito que ceifa a vida de cerca de 27 mil pessoas por ano.

O rigor da lei causou protestos de toda natureza. O argumento usado, no entanto, pode ser justificado na hipocrisia cultural incorporada ao inconsciente coletivo. Não existe nenhum excessos na lei, falta apenas a disciplina necessária à população para conceber tal medida como benéfica e feliz em coibir os abusos e punir os responsáveis pelos drásticos índices de acidentes no trânsito. Longe de ser um disparate, a nova lei vem tardiamente impor respeito e civilidade no trânsito de um país que quer entrar no rol dos grandes países do mundo.

Não obstante, há questões práticas que precisam ser adequadas à realidade do país para que se possa, no futuro, aplicar a lei. Outro ponto que merece ser destacado na nova legislação é quanto a punição prevista aos pedestres. Não existe nenhum despropósito. Há a necessidade em ordenar e disciplinar o trânsito como um todo. O perigo são as absurdas e infundadas exceções. Ainda teremos de conviver com os detentores de poder que se julgam acima da lei, inclusive, ameaçando os policiais.

O código em vigor é um importante e decisivo passo para combater as barbáries cometidas no trânsito. A reeducação de toda a sociedade será de fundamental importância no processo. A fiscalização das auto-escolas e a cobrança de cursos de reciclagem para os instrutores deverá ser exigida sempre. A polêmica que se criou em torno da lei não tem razão de ser. Um país que quer estar integrado no contexto mundial não pode ostentar o título de campeão mundial em acidentes e mortes no trânsito.

Cabe, daqui por diante, o compromisso de toda a sociedade em fazer valer a lei e abandonar as estratégias de tentar burlá-la.

Ψ

Ethel T. B. Taborda Ribas

Psicóloga

CRP 12/00938

NOVO ENDEREÇO

Rua Guilherme Weege, 50 7º andar Sala 704  
Centro Médico Odontológico - Fone (047) 975-1014



Carta do Leitor

## Contrato Temporário: inconstitucional e injusto

\* Airton Sudbrack

O governo FHC vem adotando medidas que afrontam a Constituição Federal, a exemplo do novo contrato temporário de trabalho, que se constitui em verdadeira supressão de direitos. Tudo isso sob a esfarapada desculpa de tratar-se de fórmula mágica para acabar com o desemprego no país e, o que é mais lamentável, com o aval dos "representantes do povo".

A Constituição brasileira define e protege os direitos sociais estabelecidos, como educação, saúde, trabalho, lazer, segurança, previdência social, proteção à maternidade e infância e assistência aos desamparados. Essa enumeração começa no inciso I, do artigo 7º, pela relação de emprego protegida contra de demissão arbitrária ou sem justa causa, nos termos de lei complementar. E o mesmo inciso elucida que a lei previrá indenização compensatória dentre outros direitos. Tais direitos desdobram-se, ao lado de outros, no seguro-desemprego, Fundo de Garantia por Tempo de Serviço, salário mínimo, irreduzibilidade do salário e 13º salário.

Assim, o contrato temporário é uma inconstitucionalidade flagrante, posto que atropela elementares direitos, ferindo o princípio da isonomia - a igualdade de tratamento que a Constituição exige para situações equivalentes.

De sorte que, se o quadro econômico do país é gerador de desemprego, em razão da séptica governamental, que segue à risca o receituário neoliberal, as soluções buscadas devem ser de equilíbrio e não de supressão dos direitos dos trabalhadores. Assim, essas não podem, de jeito nenhum, afrontar a Constituição, nem ser prejudiciais aos trabalhadores e benéficas apenas ao capital.

Mesmo que os defensores do contrato temporário se neguem a ver as inconstitucionalidades contidas na nova lei, a história recente de alguns países tem demonstrado que a receita neoliberal de precarização das relações de trabalho não representa saída alguma para fazer frente ao desemprego que campeia solto no mundo globalizado.

Tanto isso é verdade que a Espanha, com o objetivo de afenuar o desemprego, reformou em 1994 o Estatuto dos Trabalhadores, passando a admitir o contrato temporário. No ano seguinte a Argentina promoveu reforma similar.

Resulta que, tanto a Espanha quanto a Argentina, que aderiram à precarização das relações de trabalho, continuam a liderar as estatísticas mundiais de desemprego. Após a implementação do famigerado contrato, a taxa de desemprego na Espanha passou de 22% para 23%, em 1994. A Ar-

gentina acumulava, em 1994, um índice de desemprego na casa dos 12%, passando para 18%, em 1996.

Vale ressaltar que na Espanha os efeitos do contrato temporário foram tão avassaladores que mereceu a revogação em 1997, a pedido de centrais sindicais de trabalhadores e de empresários. Motivos: a grande percentagem de empregados foi substituída por contratos provisórios, acelerando a rotatividade da mão-de-obra; o comércio passou a negar crédito para vendas a prazo, com o que se reduziram o consumo e, em consequência, a produção de bens destinados ao mercado interno; e as empresas deixaram de investir em reciclagem profissional, por que a maioria dos empregados era exageradamente transitória.

O governo FHC deve nortear ação concreta em busca da justiça social e não desamparar os fracos, que já amargam míseros salários.

A história recente está aí a nos ensinar - e o governo brasileiro tem de entender - que não se evita o desemprego suprimindo direitos, mas promovendo efetivamente o desenvolvimento.

\* Advogado e assessor jurídico do Sindicato dos Trabalhadores nas Indústrias do Vestuário de Jaraguá do Sul e região

Artigos para Carta Aberta, devem ser enviados para Rua Walter Marquardt, 1.180. As cartas devem conter no máximo 30 linhas de 70 toques, o endereço ou telefone para contato. O jornal se reserva o direito de sintetizar o texto e fazer as correções ortográficas e gramaticais necessárias.

CORREIO DO POVO

Gráfica e Editora CP Ltda. - CGC 00.105.755/0001-50 - Administração, Redação, Departamento Comercial e Oficinas  
Rua Walter Marquardt, 1.180 - CEP 89259-700 - Caixa Postal 19 - Jaraguá do Sul - SC - Fone/Fax (047) 371-1919 - 372-3363 - 371-1944

Os textos e colunas assinados são de responsabilidades exclusivos dos autores, não refletindo, necessariamente, a opinião do jornal.



# Diretório Municipal do PT se reúne para definir as metas de campanha

Encontro aprovou a indicação do nome de Dionei da Silva para disputar uma vaga à Assembléia Legislativa

Jaraguá do Sul - O Diretório Municipal do PT esteve reunido na noite de ontem, no Colégio Abdon Batista, para discutir e traçar as diretrizes da campanha eleitoral deste ano, que inicia em março com as definições das coordenações. O encontro, que contou com a presença do deputado estadual Carlito Merss, candidato a uma vaga à Câmara Federal, concentrou os debates em cima da candidatura a deputado estadual de Dionei da Silva, candidato derrotado à Prefeitura em 1996.

Em princípio, o diretório aprovou a candidatura pela microrregião de Dionei. "Apesar da plenária estadual ter proposto a candidatura, o diretório precisa aprovar. Isso é mais por questão de condições para tocar a campanha", explicou o secretário



Edson Junkes/CP

**Debate: diretório confirma a candidatura de Dionei da Silva**

do diretório, Luiz Cesar Schörner, lembrando que ficou decidido que os diretores da microrregião irão bancar a candidatura e integrar-se à campanha. "A campanha em si começa em março, quando serão definidos os coordenadores e o planejamento", completou.

Sobre a política de alianças no âmbito estadual, o deputado informou que a legenda está tentando reunir "os partidos do campo democrático" para formar a Frente Popular. Ele lembrou que em relação ao PDT, as negociações estão mais complicadas porque o partido

lançou candidato próprio e está dividido. "Nossa intenção é reunir os partidos compromissados com as causas populares. O PPS, PV e PSTU são os nossos principais aliados, apesar dos dois primeiros também demonstrarem disposição em lançar candidatos ao governo", revelou, acrescentando que o PT não abre mão da cabeça de chapa.

**REFLEXOS** - De acordo com Merss, pesquisas informais apontam que a deputada federal Marta Suplicy, virtual candidata do PT ao governo de São Paulo, tem 17% das intenções de voto. "Isso prova que o partido continua sendo uma alternativa à população", argumentou, afirmando que as questões nacionais interferem nas estaduais.

Outro ponto debatido na

reunião foi a questão do candidato a vice-presidente, que deverá ser preenchida pelo ex-governador do Rio de Janeiro, Leonel Brizola. "Ainda não está definido. Talvez o Brizola saia candidato a senador, o que seria mais vantajoso", apostou Merss. Ele não perdeu a oportunidade em criticar o governo estadual em relação as finanças do Estado. "Nunca o Estado arrecadou tanto. O que aconteceu é que foi muito mal administrado", afirmou.

**PLENÁRIA** - O Partido dos Trabalhadores faz no dia 14 de fevereiro, em Blumenau, a plenária estadual. O encontro deverá contar com as presenças do candidato ao governo do Estado, deputado federal Milton Mendes, e à presidência da República, Luiz Inácio Lula da Silva.

## VENDE-SE APARTAMENTO EM CURITIBA

Ótima localização com 3 dormitórios, 1 suíte, semi-mobiliado, com garagem.

Tratar com Celso pelo telefone (047) 371-0588



**POSTOS RUDNICK**

Unidade Guaramirim

A força para quem viaja, a confiança em quem trabalha

Rod. BR 280 Km 55 - Fone: (047) 373-0128 - 89270-000 - Guaramirim - SC

## BRAGE CORRETORA DE SEGUROS

Rainer A. Wiele - Corretor

37 ANOS DE TRADIÇÃO E EFICIÊNCIA

Av. Getúlio Vargas, 49 - 1º andar - Fone 372-0922

**MATRÍCULAS ABERTAS**

Falando INGLÊS

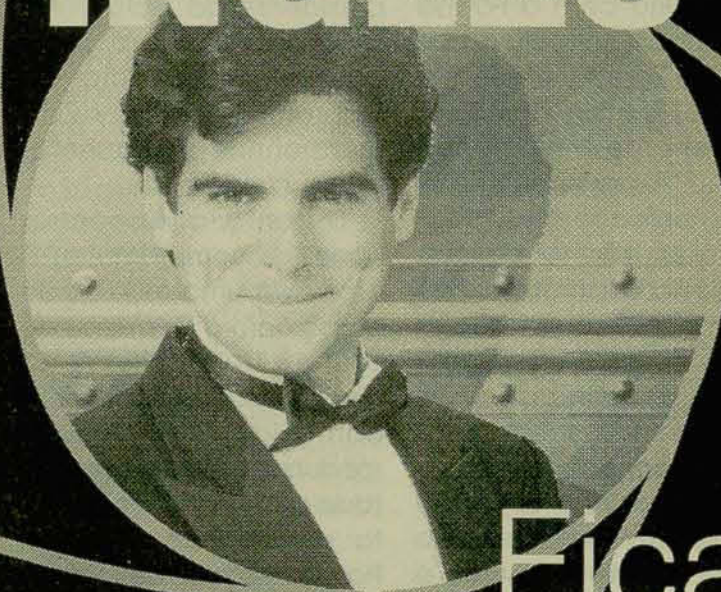

Fica FACIL

"My name is ROCHA, MATHEUS ROCHA."

- Para se dar bem é preciso conversação imediata. Falando inglês, você não passa aperto e consegue o que deseja. A estudo, trabalho ou lazer o importante é dar o recado.

Por isso eu fiz Wizard, o melhor curso de inglês. Rápido, eficiente e com mais de 350 escolas por todo o Brasil. Falando inglês fica fácil. Faça Wizard!

O ator Matheus Rocha concluiu o curso na Wizard/RJ em 03/97.

**WIZARD**  
IDIOMAS

Conversação Imediata

R. Ângelo Schiochett, 144  
Tel.: 371-3153



# Prefeitura recorre à Justiça para impedir aterro sanitário

Assessor técnico afirma que projeto não atentou para as leis ambientais e conseguiu acordo "espúrio" com órgãos responsáveis

**Massaranduba** - O impasse criado em torno do projeto de instalação do aterro sanitário na Vila Itoupava, em Blumenau, divisa com o Município, deverá ser resolvido pela Justiça. A Prefeitura e a comunidade vão entrar com ações judiciais para impedir a implantação do aterro. O engenheiro Arlon Tonolli, que está prestando assessoria técnica para a Prefeitura, disse que o lixão vai causar um grande impacto ambiental, contaminando rios da região e o lençol freático.

- O projeto está totalmente irregular. Desrespeitou dispositivos constitucionais e leis federais de proteção ambiental - declarou, acrescentando que a Momento Engenharia, de Curitiba, empresa responsável pela obra, conseguiu um acordo espúrio com a Fatma (Fundação do Meio Ambiente de Santa Catarina) e com o Ibama (Instituto Brasileiro do Meio Ambiente). "A parte principal, a comunidade de Massaranduba, não foi ouvida. O Ibama e a Fatma não levaram em consideração as leis de proteção ambiental", completou.

A partir da abertura da discussão em torno do aterro sanitário, foi criado um grupo de trabalho para debater o assunto e propor alternativas. Na semana passada, o grupo se reuniu na Vila Itoupava.



Arquivo/CP

## Lixão: prejuízos à saúde e polêmicas nas comunidades

Desta reunião participaram o prefeito Mário Sasse (PMDB), o prefeito de Blumenau, Décio Lima (PT), o deputado estadual Ivo Konell (PMDB), o presidente da Aciag (Associação Comercial, Industrial e Agrícola de Guarapirima), Adriano Zimmermann, e parlamentares municipais.

Durante o encontro, Konell se comprometeu a promover uma reunião do grupo com a Comissão de Saúde e Meio Ambiente da Assembléia Legislativa. "A comunidade de Massaranduba já havia manifestado a intenção em boicotar a instalação do aterro. Para ela, o lixão deveria ser instalado em Blumenau", afirmou o deputado, lembrando que o local esco-

lhido para a instalação do aterro sanitário é área de preservação permanente. "Não pode de forma alguma abrigar um aterro sanitário", completou.

Na tarde da última segunda-feira (26), o grupo se reuniu novamente na Câmara de Vereadores de Massaranduba. Na oportunidade, o deputado estadual Wilson Wan-Dall (PFL) informou que a empresa Momento Engenharia e a Associação Comercial de Blumenau querem uma reunião com o grupo de trabalho. Na opinião de Tonolli, os interesses econômicos foram colocados acima dos interesses sociais e ambientais. "Tanto assim, que estão passando por cima de leis ambientais e constitucionais", argumentou.

# MOSAICO

Durante toda a polêmica que se criou sobre um possível acordo entre os vereadores de Jaraguá do Sul para que a Mesa Diretora renunciasse ao final do primeiro ano de mandato, uma pergunta ficou sem resposta: por que haveria a necessidade do acordo, se a Câmara passada alterou o artigo 20 da Lei Orgânica e reduziu de dois para um ano o mandato dos componentes da Mesa?

A partir daí, qual é a obrigação dos nobres parlamentares? cumprir a lei. Sendo assim, bastaria que os vereadores atentassem para a lei.

O recurso à Justiça para revogar a alteração, que aconteceu no final do ano, não justifica o acordo, porque esse foi "feito" no início do ano.

## Tiroteio

Ainda sobre o acordo entre os parlamentares jaraguenses, o vereador Vicente Caropreso (PSDB) não perdeu a oportunidade em alfinetar o presidente da Casa, Pedro Garcia (PMDB), quando soube de uma possível renúncia em meados do ano.

- Quem vai querer pegar? Ele não cumpriu o acordo e agora quer botar panos quentes. Se renunciar, que coloque alguém dele lá - disparou.

## Em campanha

O vice-presidente do BRDE (Banco Regional de Desenvolvimento do Extremo Sul), Paulo Tatim, virtual candidato do PMDB a deputado federal, não perdeu a oportunidade em fazer campanha política.

Na semana passada, Tatim esteve visitando Jaraguá do Sul, onde veio "oferecer as linhas de crédito da instituição aos empresários", e aproveitou para divulgar a candidatura.

## Sem efeito

Os novos abrigos nos pontos de ônibus em Jaraguá do Sul, apesar de bonitos, não servem muito ao propósito: não abrigam ninguém.

Nestes dias de calor intenso, estão virando fornhinhos de assar passageiros.

## Faça o que digo...

As intensas campanhas institucionais do governo federal sobre saúde e educação no país não correspondem com os investimentos feitos. Em 97, o governo aumentou as despesas numa porcentagem superior às de todas as 23 universidades federais. As instituições de ensino superior perderam 5,5% do orçamento. O Conselho Nacional de Pesquisa recebeu 5,3% a menos.

No ano da saúde, o ministério deixou de receber muito dinheiro. Nada que o governo ouse declarar.

## Aliás

Enquanto os gastos com o pessoal civil do Executivo aumentaram 7,1%, os da Presidência da República cresceram 18,2%, gastaram-se R\$ 164 milhões.

O governo economiza as despesas dos outros e expande as dele.

Enquanto que um aposentado do INSS recebe em média 1,7 salário mínimo, os aposentados civis do Executivo ganham 14 salários mínimos e os do Legislativo 41,5. Bom né?

Isso sem falar na aposentadoria dos parlamentares.

## Promessa

O prefeito de Jaraguá do Sul, Gerardo Werninghaus (PFL), prometeu iniciar a duplicação da Rua Joinville no dia primeiro de abril.

A data é sugestiva, haja vista que a obra necessita de autorização do DNER (Departamento Nacional de Estradas de Rodagem),

Valle Informática



Rua Barão do Rio Branco, 620  
Fone: (047) 372-1968 - Fax: (047) 372-1130  
Jaraguá do Sul - SC



**BORDADOS JARAGUÁ**  
Artes novas a cada coleção

Fone/Fax: (047) 376-3471  
Rua Wolfgang Weege, 748  
Barra do Rio Cerro

Floricultura  
Florisa

Mudas de árvores frutíferas,  
flores e plantas ornamentais

Rua Bernardo Dornbusch, 2433  
Fone: (047) 372-0695  
371-8146  
Vila Laiou - Jaraguá do Sul



**AGÊNCIA PORTAL**  
Rua Joinville, 2655 - Vila Lalau  
(ao lado da Arweg) Jaraguá do Sul  
Fone: 372-3100



Laboratório Jaraguense  
de Análises Clínicas

**Dr. Marlo de Sousa**  
**Dr. Marlo de Sousa Jr.**

Fone/Fax: 371-0882  
Rua: Dr. Waldemiro Mazurechen, 67  
Jaraguá do Sul - SC



## CORREÇÃO MONETÁRIA

Existem dúvidas sobre a forma legal de corrigir os créditos tributários, bem como os débitos para com a Fazenda Pública.

A Lei 9.430/96, tentou novamente uma utopia, ou seja, por fim a inflação, através de ato Legislativo. O art. 75, em seu parágrafo único, banuiu a Ufir como índice de correção. Os contribuintes, no entanto, sabem de longa data, que a inflação é insubordinada, mas ao que parece, o governo teima que ela obedecerá. Infelizmente os contribuintes têm razão, pois que a inflação, embora pequena, não deixou de existir. Tanto isso é verdade que já temos novamente um índice para atualizar impostos: o Selic. Ainda não podemos saber se ele sobreviverá aos tribunais ou se a Ufir será ressuscitada para tal fim. A verdade é que os débitos e créditos mais antigos, devem sofrer as correções pelos indexadores que estavam de plantão a cada período: BTN, ORTN, Ufir e outros mais que vimos ao longo dos últimos tempos. A contar de janeiro de 1996, o Selic.

Não podemos esquecer, sob nenhuma hipótese, de incluir nos indébitos e compensações, os índices expurgados que têm sido admitidos e aplicados pelos tribunais.

Este assunto, das compensações, restituições, bem como as formas e índices de atualização aplicáveis aos tributos pagos à maior ou indevidamente, obviamente que não se esgota, sempre que alguma novidade de interesse comum, seja editada ou decidida.

**Cassuli Auditores e Consultores S/C Ltda. - Fones  
(047) 371-4509 - 371-5611**

## Número de ações trabalhistas cresceu 20% no ano passado

*Advogados de trabalhadores estão pessimistas quanto ao futuro. Eles estimam que o número de processo aumente em cerca de 30%*

**Jaraguá do Sul** - O desemprego crescente e a deterioração das relações trabalhistas estão aumentando consideravelmente o número de ações na Justiça do Trabalho. Em 1997, a Junta de Conciliação e Julgamento da cidade registrou aumento de 20% em relação ao ano anterior, passando de 1.087 processos para 1.314, com 1.272 reclamantes em 96, e 1.588 no ano passado.

A diretora de secretaria substituta, Juvelina Cardoso Silva, informou que, em 1997, a junta solucionou 1.067 processos, fechando o ano com 957 para serem julgados. Ela acredita que o número de ações deverá aumentar cerca de 30% este ano. "Somente nos primeiros 20 dias deste ano, a junta recebeu 32 ações", informou. Para ela, a crise e o plano econômico são os principais responsáveis pelo aumento do número de processos.

O ministro do Superior Tribunal do Trabalho, Almir Pazzianoto, disse que a grande parte das ações trabalhistas poderia ser evitada se as empresas e sindicatos investissem em negociações. "Falta um sistema que evite a intervenção da Justiça", argumentou. Ele afirmou que 50% das ações terminam em acordos. Este número, no entanto, não corresponde com os dados da junta da cidade, que registrou, em 1997, apenas 27% de acordos.

O advogado Cláudio Selhorst, do setor do vestuário, tem número menos otimista. Ele acredita que apenas 20% das ações



Sérgio Hornrich

### Alternativa: trabalhadores recorrem à Junta de Conciliação

acabam em acordo. "Nas demais ações, o juiz prola a sentença e vai para execução, com penhora e leilões dos bens da empresa", explicou, lembrando que cabe recurso nos tribunais superiores. Selhorst estima que, no último ano, as ações no setor cresceram entre 20 e 30%.

- A tendência é aumentar mais ainda, cerca de 30%. É difícil prever, mas a expectativa é sombria - lamentou, acrescentando que as ações são a única alternativa dos trabalhadores em receber as verbas rescisórias.

Segundo Selhorst, as mudanças nas relações trabalhistas - a criação do banco de horas e o contrato temporário de trabalho - contribuirão decisivamente no aumento das ações. Para ele, a política econômica afeta diretamente as empresas. "Elas (as empresas) estão fechando e demitindo os trabalhadores sem pagar as verbas rescisórias", assegurou, lembrando que os direitos trabalhistas são conquistados em con-

venções coletivas e negociações.

Na área da Construção Civil o quadro é ainda mais desanimador. O advogado Paulo Sérgio Arrabaça informou que somente nos últimos 15 dias mais de 50 ações foram ajuizadas. Na opinião dele, o aumento das ações é decorrente da conjuntura econômica-financeira do governo federal, que impõe juros altos e abriu o mercado. "É uma roda-viva. As empresas não têm dinheiro e nem como competir, por isso demitem. Se não tem emprego não tem produção, se não tem produção não tem dinheiro", relacionou.

No setor, o número de ações cresceu cerca de 30%. Destes, apenas 10% são resolvidos em acordos. Arrabaça faz coro com Selhorst sobre as perspectivas futuras, quando da implantação do contrato temporário de trabalho. "Vai aumentar o número de ações trabalhistas", reforçou, apostando que a maior rotatividade no emprego resultará num acréscimo entre 20 e 30% do número de ações.

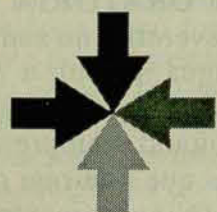

**CASSULI**  
AUDITORES

AUDITORIA CONTÁBIL, FISCAL E TRABALHISTA

AUDITORIA SETORIZADA

CONSULTORIA DE GESTÃO EMPRESARIAL

ASSESSORIA E PLANEJAMENTO TRIBUTÁRIO

TREINAMENTO DE PESSOAL

Rua Donaldo  
Gehring, 145  
Centro

89251-470

Jaraguá do Sul - SC

Fone/Fax: (047)

371-4509

371-5611



# Linha Blumenau/Jaraguá do Sul deverá ser licitada em 90 dias

Obra de energia elétrica está orçada em R\$ 16 milhões e deverá ser iniciada ainda este ano, com prazo de conclusão de um ano

**Jaraguá do Sul** - As obras da linha de transmissão de energia elétrica Blumenau/Jaraguá do Sul será licitada em 90 dias. A decisão saiu após a reunião entre técnicos da Celesc (Centrais Elétricas de Santa Catarina) e empresários locais, que aconteceu na noite de sexta-feira passada (23) no Restaurante Burg Garten. O diretor de operações da Celesc, Antônio dos Santos, respondendo interinamente pela presidência da concessionária, autorizou o lançamento da licitação, aguardando apenas a conclusão das negociações do terreno.

O valor total da obra é de R\$ 16 milhões, R\$ 11 milhões para os 42 quilômetros da linha de transmissão de 138 mil volts, e R\$ 5 milhões na construção da subestação que vai rebaixar a tensão para 13,8 kV (quilovolts). De acordo com o administrador regional da Celesc, Luiz Freitas Melro Neto, a obra vai evitar possíveis blecautes na região, que é alimentada atualmente pela linha de Joinville, com subestação em Guaramirim. "Hoje, estamos no final da linha de Joinville, se der algum problema lá, ficaremos sem energia", argumentou.

Segundo Melro Neto, com a construção da linha de transmissão, o sistema ficará interligado, garantindo a segurança de energia elétrica. Inicialmente, a obra estava prevista para ser iniciada em 2.004, mas foi antecipada para este ano. "Em maio passado, quando o Tatim (Paulo Tatim, vice-presidente do BRDE - Banco Regional de Desenvolvimento do Extremo Sul) visitou a



Negociações: Tatim ao lado de Melro Neto (à esquerda)

cidade na condição de presidente da Celesc, autorizou a elaboração do projeto", lembrou Melro Neto, informando que as obras serão feitas com recursos da Celesc.

**LOBBY** - O ex-presidente da Celesc, Paulo Tatim, participou da reunião de sexta-feira, como parte da estratégia para acelerar o início das obras. Segundo Melro Neto, a presença de Tatim "foi usada como lobby". "Graças a intervenção dele (Tatim) conseguimos antecipar o início das obras. Desta forma, a presença dele é fundamental no processo", justificou Melro Neto, informando que a Celesc está mantendo negociações com o dono do terreno por onde passará a linha de transmissão.

A Celesc avaliou o terreno em R\$ 120 mil, mas o proprietário quer R\$ 190 - revelou, acrescentando que a concessionária deverá investir R\$ 7 milhões este ano.

Tatim, no entanto, esteve na cidade como vice-presi-

dente do BRDE, reunindo-se com empresários locais para oferecer as linhas de crédito do banco. De acordo com ele, o BRDE tem R\$ 1,5 bilhão disponíveis para financiamento de empresas. "Recursos não faltam, o que falta são bons projetos", declarou.

As taxas de juros dos créditos do BRDE são equivalentes às do BNDES (Banco Nacional do Desenvolvimento Econômico e Social), 16% ao ano. Em 1996, o banco investiu cerca de R\$ 242 milhões, no ano passado, foram algo em torno de R\$ 160 milhões, e para este ano estão previstos recursos da ordem de R\$ 220 milhões.

**AGÊNCIA CENTRO**

Rua Jacob Buck, 60 - Centro

Jaraguá do Sul

Fone: 372-3100

## ASSOCIAÇÃO COMERCIAL E INDUSTRIAL DE JARAGUÁ DO SUL

### CENTRO POLITÉCNICO

A Acijs recebeu para estudos do seu Departamento Jurídico, a proposta de estatuto e da carta-consulta da Associação Centro Politécnico de Jaraguá do Sul, que será criada para o desenvolvimento das ciências técnicas e formação de profissionais de nível médio. A entidade terá caráter comunitário e regional, sem fins lucrativos, de finalidade educacional, cultural, tecnológica e filantrópica. Objetiva, em linhas gerais, a criação, instalação, manutenção de estabelecimentos de ensino profissionalizante e instituições de pesquisa e extensão, à formação de mão-de-obra técnica voltada aos interesses das empresas locais. Pela proposta, serão sócias co-mantenedoras a Ferj, Prefeitura, Acijs, CDL, Apevi e Sindicatos Patronais.

### SISTEMA RODOVIÁRIO

O Departamento de Estradas de Rodagem de Santa Catarina realizou no dia 26, em Jaraguá do Sul, audiência pública para apresentar o plano de concessão à iniciativa privada do Sistema Rodoviário Norte, cujo centro é a BR-280. São 349,3 quilômetros e os investimentos necessários às melhorias estão estimados em R\$ 233 milhões. A concessão será por 25 anos e a empresa ganhadora terá direito à cobrança do pedágio. A audiência foi no Sindicato do Vestuário e a Acijs prestigiou o ato, pela sua elevada importância. A expectativa do DER/SC é de entregar a ordem de serviço à concessionária até dezembro deste ano.

### REUNIÃO SERÁ NO QUARTEL

A Associação Comercial e Industrial de Jaraguá do Sul reiniciou no dia 26, as reuniões de diretoria e marcou para segunda-feira, dia 2, reunião junto ao quartel da 3ª Companhia de Polícia Militar, a convite do seu comandante, capitão Rogério Kumlehn. No dia 10 de fevereiro, Kumlehn passa o comando para o capitão Amarildo de Assis Alves, porque está se transferindo para Florianópolis. A Acijs agendando para fevereiro, também, palestra com Fernando Marcondes de Mattos, do Resort Costão do Santinho, da capital, que falará sobre o turismo em Santa Catarina.

### TECNOLOGIA MECÂNICA

A Ferj, em convênio com o Centro Federal de Educação Tecnológica do Paraná - Cefet, está oferecendo o 1º Curso de Especialização em Tecnologia Mecânica, com ênfase em Processos Industriais. Com 480 horas, o início está previsto para 6 de março. As inscrições podem ser efetuadas no setor de pós-graduação, no período de 5 a 13 de fevereiro, das 14 às 20 horas. São 44 vagas disponíveis e as aulas serão às sextas-feiras à noite e nos sábados, nos dois períodos.

### CURSO EXPRESSÃO E ORATÓRIA

No período de 16 a 20 de fevereiro, no auditório do Centro Empresarial de Jaraguá do Sul, a Acijs/Apevi realizam o curso Expressão Verbal e Oratória, das 19h às 22h30min. Ele é voltado a empresários, professores, políticos e pessoas que queiram ornar-se competitivas e vencedoras. O investimento é de R\$ 150,00 para associados de ACI's e R\$ 200,00 para não associados. Inscrições e informações: 371-1044, com Neusa ou Mara.

## INFORME CP

□ O Porto de São Francisco do Sul movimentou, em dezembro, 263 mil toneladas.

A Santur estima que cerca de 2,2 milhões de turistas deverão visitar o Estado durante o verão, um aumento de 3% em relação ao ano anterior.

A Varig Cargo registrou aumento de 5% no volume transportado de janeiro a outubro passado, quando foram transportados 1,1 milhão de toneladas/quilômetro.

A previsão do balanço final é de 1,4 milhão de toneladas/quilômetro, 10% maior que o ano anterior.



# Acordo entre sindicatos garante reajuste de 4,34% a metalúrgicos

Assembléia da categoria, marcada para amanhã, deverá homologar a decisão entre patrões e empregados

**Jaraguá do Sul** - O impasse nas negociações trabalhistas entre patrões e empregados das indústrias metalúrgicas, que estava emperrado por causa de alguns pontos divergentes, conseguiu chegar a um meio-termo. Na tarde da última terça-feira (27), o presidente do Sindicato dos Metalúrgicos, Jair Mussinato, e o presidente do Sindicato Patronal, Luiz Alberto Oppermann, se reuniram na sede do Sindicato dos Metalúrgicos, na tentativa de fecharem o acordo sobre a convenção coletiva da categoria. Os trabalhadores terão reajuste de 3% neste mês e mais 1,3% em março e manutenção dos pisos.

Em princípio, os trabalhadores reivindicaram reajuste de 100% do INPC (Índice Nacional de Preços ao Consumidor) e mais 10% de aumento real. Os patrões apresentaram uma contraproposta que desagradou os me-

talúrgicos. Na pauta patronal não havia nenhum reajuste, além de propor a redução de 36% do piso da categoria e a criação de mais dois pisos. Atualmente, as empresas com até 150 funcionários têm piso de R\$ 297,80, acima disso, R\$ 347,60.

Pela proposta patronal, as empresas com até 50 funcionários, o piso seria de R\$ 260,00; de 51 a 150, R\$ 280,00; de 151 a 300, R\$ 300; e acima de 300 funcionários, piso de R\$ 350,00. O impasse, no entanto, ficou por conta da inclusão do banco de horas na convenção coletiva. "Isso o sindicato não aceita de jeito nenhum", frisou Mussinato, afirmando que a proposta deve ser negociada de empresa para empresa, de acordo com os interesses e as necessidades de cada uma, "que são diferentes", completou.

**ACORDO** - Depois de uma primeira reunião com

Mussinato, Oppermann encontrou-se com representantes das demais empresas para divulgar o que foi acordado com os trabalhadores. Cerca de uma hora e meia depois, Oppermann retornou ao Sindicato dos Metalúrgicos para tentar fechar o acordo, apresentando as propostas da classe empresarial.

Mais uma hora de negociação e fecham o acordo. Os trabalhadores conseguiram o reajuste de 100% do INPC de janeiro a dezembro do ano passado, 4,34%, e manter os dois pisos da categoria, derrubando a proposta de criação de mais dois tipos de piso para os metalúrgicos.

Segundo Mussinato, o ponto positivo da negociação foi a assinatura do termo de compromisso entre as partes, que garantiu a negociação do banco de horas e a participação



Edson Junkes/CP

Acordo: Mussinato e Oppermann no final das negociações

nos lucros e resultados das indústrias, algo em torno de 1,8% do salário nominal.

Na opinião de Oppermann, o acordo conseguiu atender as duas partes "dentro das possibilidades". Ele afirmou que foi uma grande evolução, que permitiu a manutenção dos empregos. "As empresas demonstraram

muita disposição em negociar, com oportunidades de discutir e avaliar outras alternativas", declarou Oppermann.

**ASSEMBLÉIA** - Amanhã, a partir das 9h30, na Recreativa dos Metalúrgicos, está marcada assembléia da categoria para a apresentação e aprovação do acordo.

## Tribunal do Trabalho decide o dissídio dos comerciários

**Florianópolis** - O resultado do dissídio coletivo dos comerciários de Jaraguá do Sul chegou às mãos dos presidentes dos sindicatos no final da tarde da última terça-feira (27). Por 5 votos contra 4, o Tribunal Regional do Trabalho decidiu manter os pisos da categoria sem nenhum reajuste, impedir a cobrança do desconto dos funcionários dos cheques sem fundos e conservar os 20% do piso para os caixas, além de assegurar a continuidade de 22 cláusulas consideradas importantes para o presidente do Sindicato dos Comerciários, Irineu Junkes.

A data-base da categoria é em agosto. Desde então, patrões e empregados vêm divergindo nas reivindicações. Segundo Junkes, em princípio, os trabalhadores queriam piso de R\$ 315,00, reajuste de 4,85% e discutir a criação do banco de horas, implantando-o de

acordo com as necessidades de cada empresa. "Foi um dos principais pontos de divergência. Eles (os patrões) queriam incluir nas negociações uma cláusula que desse direito de compensar as horas extras sem o pagamento devido", informou.

O presidente do Sindicato Patronal, Bruno Breithaupt, disse que a classe empresarial propôs reajustar os salários em R\$ 315,00, conforme reivindicação da categoria, mas admitiu que a criação do banco de horas era parte das exigências dos empresários. "Hoje, o banco de horas é uma necessidade. Talvez seja a única alternativa para assegurar os empregos", argumentou. Sobre a decisão do Tribunal, Breithaupt limitou-se a dizer que irá cumprir o que foi determinado.

**PAUTAS** - Durante as negociações, as duas partes apre-

sentaram propostas diferentes, o que acabou em impasse, tendo que ser decidido na Justiça. Junkes disse que os empresários se recusaram a reajustar os salários com a inflação do período, em uma única parcela. "Tentamos negociar de várias formas, mas eles (os patrões) foram intransigentes", reclamou, afirmando que os patrões disseram que, ou se aceitavam a proposta ou iria para julgamento.

Breithaupt preferiu não comentar as declarações de Junkes, dizendo apenas que os empresários queriam discutir a criação do banco de horas e que "aceitavam quase todas as exigências dos trabalhadores". "A coisa pegou mesmo foi na discussão do banco de horas", reforçou. Junkes informou que, no início de dezembro, encaminhou ao Sindicato Patronal nova proposta que "sequer foi recebida".

## Duas Rodas quer dominar o mercado sul-americano

**Jaraguá do Sul** - Com o objetivo de conquistar o primeiro lugar no mercado de aromas para as indústrias alimentícias e enfrentar a concorrência na América do Sul, a Duas Rodas Industrial vai investir cerca de US\$ 12 milhões nas unidades do Chile e da Argentina. A expectativa é elevar o faturamento da empresa no Mercosul, até o final do próximo ano, em 10%. Em 1997, a indústria faturou apenas 2%.

A internacionalização da Duas Rodas Industrial iniciou no ano passado, quando foram adquiridas as unidades da Argentina e Chile. "A meta é ser a maior empresa da América do Sul na produção de aromas", informou o diretor-comercial, Leonardo Zipf, acrescentando que a proposta da empresa é atender os demais merca-

dos sul-americanos. "A unidade da Argentina prestará suporte aos clientes do Uruguai e Paraguai, e a do Chile atenderá não só o país, mas também os países do Pacto Andino e os norte-americanos", completou.

De acordo com Zipf, a unidade da Argentina tem como característica principal, buscar novos negócios, dar apoio técnico aos clientes e garantir a distribuição dos produtos. A unidade do Chile foi oficializada após a compra da Colsa Chile, uma divisão da indústria holandesa Gist Brocades. "Essa unidade é a terceira empresa no mercado chileno de aromas", informou, revelando que, a partir deste ano, a Duas Rodas estará transferindo um pouco mais de tecnologia, além de implantar novas divisões.



# Celso Luiz



**Sérgio (secretário de Administração e Finanças da Prefeitura de Jaraguá do Sul) e Regina Nicoluzzi Kuchenbecker completaram 25 anos de vivência conjugal no último dia 27 (terça-feira). A comemoração da Bodas de Prata será amanhã (31), às 20 horas, com celebração religiosa na comunidade São Luiz Gonzaga. Após a cerimônia os convidados serão recepcionados no Clube Atlético Baependi**

**HISTÓRIA** - a RBS TV realizou no último final de semana em Florianópolis, o pré-lançamento do livro "Santa Catarina: 100 anos de História". São 500 páginas que trazem os estudos feitos pelos irmãos Sérgio e Celestino Sacht. A RBS TV fará a doação de 8,5 mil exemplares ao secretário de Educação, João Matos, para serem distribuídos a todas as escolas catarinenses. O lançamento oficial está marcado para 9 de fevereiro, à noite, no Largo da Alfândega. O livro conta a história feita por alemães, italianos, poloneses, índios e portugueses.

**VOLTA ÀS AULAS** - semana próxima serão reiniciadas as aulas em todos os estabelecimentos de ensino, aqui e em outros municípios. No Paraná, o deputado Anibal Khury entrou com pedido de alteração no calendário escolar, na Assembléia Legislativa. Ele quer que as aulas iniciem no começo de março e terminem próximo ao Natal. Se a lei for aprovada, o calendário escolar para o ano que vem sofrerá alterações, com o mesmo número de horas-aulas. Pelo menos no Paraná.

**TITANIC** - está em cartaz nos cinemas de Joinville (Shoppings Müller, Cidade das Flores e Americanas), o filme-catástrofe do diretor canadense James Cameron, Titanic. A produção consumiu mais de U\$ 200 milhões e tem 3h14 de duração. Como é sabido, o Titanic deixou o posto de Southampton, na Inglaterra, em 10 de abril de 1912. Após dias parado, partiu em direção a Nova Iorque com 2.223 passageiros. Quatro dias depois, às 23h40, chocou-se com um iceberg. Às 2h20, do dia 15 de abril, se partiu ao meio e afundou nas águas geladas do Atlântico Norte matando 1,5 mil pessoas.

**POMERODE** - a Secretaria de Turismo e a Prefeitura Municipal de Pomerode lançaram um folder de bolso contando a história da cidade mais alemã do Brasil e destacando sua cultura, culinária e pontos turísticos. Na contracapa, patrocinada por Malwee Malhas, ampla divulgação do nosso maior santuário ecológico, o Parque Malwee. O folder está sendo distribuído para todo o país.



**Colunista, o consagrado Gaúcho da Fronteira guaramirense Lauro Murara (Frango Guaramirim**

**NIVER** - trocou de idade na quarta-feira (28) Acássio Leite. Parabéns das filhas Acássia, Tânia e Andressa, da esposa Lurdes, afilhada Luciana e da sobrinha Carla.

**ANIVERSÁRIO** - comemorou idade nova na última quarta-feira (28) o pai e avô Genésio Pereira. Parabéns da Salete e da Tcharla.

**KONELL** - Ivo Petras comemorou em 1997, do Carnaval de Marcas A ontem (29) Guaciara, e premiação de em bonita Federação de Santa Catarina

**NOTRE DAME** - promove a reabertura, de som e está agenda com a Banda volta com f

**NEUMARKT** - divertidas de Férias Cama Elás Alimentação é um equi Unidos e Os brinqued às 22 horas são de R\$. Cama Elás coordena Neumarkt,

**Macol**  
TUDO PARA CONSTRUÇÃO

372-1055

**Raumak**  
maquinas

Máquinas para empacotamento  
Rua Araquari, 136 - Ilha da Figueira  
FONE: (047) 372-0540 - FAX: (047) 372-3203  
Jaraguá do Sul - SC



**O comunicador Albino Flores (Studio FM) curtiu férias em giro por diversas cidades da Argentina**



**Casal Emídio e Virgínia Mengarda completam amanhã (31) Bodas de Ouro. Os 50 anos de vida conjugal serão comemorados com familiares e convidados**

**CRJ** Centro de Recuperação Jaraguá

**ATENDEMOS PELO:**

- União Saúde
- Unimed
- Issem
- Saúde Bradesco
- Saúde Bamerindus
- Golden Sul

Mantemos convênio com Malwee e Kohlbach

RUA PRESIDENTE EPITÁCIO PESSOA, 888  
JARAGUÁ DO SUL - SC  
FONE: (047) 372-1804

**Posto Leodato Ribeiro**

(Antigo Posto Simon)  
Direção de Flávio Ribeiro  
Abasteça acima de 20 litros de gasolina ou álcool e ganhe uma lavagem de aparência.  
- Breve, novidades -  
Rua Joinville - 1281 - Fone: 372-0359

**Dr. Acyr Hideki Rodrigues da Silva**  
Ortopedia e Traumatologia  
Cirurgia do Joelho - Artroscopia  
CONSULTAS SOMENTE COM HORA MARCADA  
R. Dr. Waldemiro Mazurechen, 55 - Apto. 1  
Fone: (047) 371-6511 - Jaraguá do Sul - SC



**Comemora três aninhos na segunda-feira (2) Morgana Maria Kotarski. Parabéns dos papais Dionisio e Nerli Kotarski**



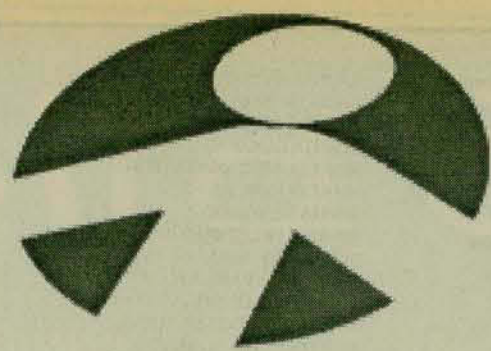

# SUPRA

SISTEMA UNIVERSITÁRIO - PROVA POR ÁREA



UNIVERSIDADE REGIONAL DE BLUMENAU

UNIVERSIDADE  
REGIONAL DE  
BLUMENAU - FURB  
CONVOCADOS PARA  
MATRICULA

101 - Ciências Biológicas-Bach/  
Lic-matutino

Blumenau

ALEXANDRA OECHSLER  
ALINE ESPINDOLA  
ANA CAROLINA WOSIACK  
ANA LAURA CYRIACO LAGEDO  
ANA PAULA GONCALVES  
CAMILA SCHREIBER  
CARLOS AUGUSTO KRIECK DOS SANTOS  
CARLOS ROBERTO DE CASTILHO  
CHRISTIANE MONTIBELER  
CINARA MARTA DA SILVA  
DANIEL ANDRE NOEBAUER  
DANIEL PADILHA  
DIENE CRIZ RIBEIRO LOURENCO  
EMILIANA FACHINI  
FABIANA MARTARELLO  
GISELE RAQUEL PEIXER  
GISELE VILELA PEREIRA  
GRACE CAROLINE HASS  
HELENA FRANCO SILVA  
INDIAMARA LUPATINI  
JAVIER TOSO  
JULY LASCHEWITZ  
KATRIN ALINE OSTI  
LUCIANO SCHROEDER  
MARA RUBIA DE NOVAES  
MARA RUBIA LENZI  
MARCIO DE SOUZA PINHEIRO  
MARCOS MARTINELLI  
MELISSA GISELLE BUCHMANN  
MIRTES HELENA LICKFELD  
PRISCILA MALHEIROS  
PRISCILLA DA SILVA  
PRISCILLA WALTERS  
RODRIGO JUNGES  
ROSENI CRISTINA BEHLING  
ROSILENE SCOTTINI  
SCHEILA DANIELLE P MAGALHAES  
SONIA PURIN  
THAISA RIETTER  
VINICIUS BOUDAKIAN BRESSIANI

102 - Educação Física - matutino

Blumenau

ALEX SANDRO GOETTEN  
ANA CLAUDIA ESCORCIO  
ANA PAULA FERNANDES DA SILVA  
ABREU  
ANDREIA ELISA DALTOE  
BENNI AUGUSTA FISTAROL ZANIN  
BIANCA RAFAELA FERREIRA  
CARLA LETICIA GROSCH MABA  
CARLOS GUSTAVO CANTARELLI  
CINTIA RAFAELA WILKE  
CLAUDIA DE MEDEIROS DA COSTA  
CLAUDIO STEIN FILHO  
CLAUDIONIR ARBIGAUS  
CRISTIANA SELBACH HENTZ  
DARCI JULIANO DA SILVA  
DIEGO KONKEVITZ  
DIRCEU DE SOUZA SANTOS  
EDSON RADUENZ  
EDUARDO DOS SANTOS BALLESTER  
ERLON SOARES SLOMP  
FABIO BOLDUAN BURIGO  
FABIOLA CRISTINA ZINK  
FERNANDO AUGUSTO LIZ DA SILVA  
FERNANDO ESKELSEN DO NASCIMENTO  
HARRY KREUTZFELD JUNIOR  
INES CRISTIANE SIMAO  
ISABEL CRISTIANE PIZATTO ALESSI  
ISRAEL OLIVEIRA SANTOS  
JEAN FABIAN PRATEAT  
JOAO ELDEBERTO NOLASCO JUNIOR  
JOAO PAULO RAMOS VEXANI  
JONATAS MARCON WECOLOVIS  
JOSUE RUBENS KLEINHEMPL

JULIANO VALENCIO  
KARIN KLETKE  
LILIAN MARTINS VARELA  
LUIZ ANTONIO DE MELLO PICOLLI  
MARCELO CONSTANTINO PEREIRA  
MARCO AURELIO DA CRUZ SOUZA  
MARLO HENRIQUE KLAUS  
NELTON KUHLE  
NIDIANE RODRIGUES DE OLIVEIRA  
ORLANDO WELISLEI DE OLIVEIRA  
PRISCILA RIBEIRO LOURENCO  
RICARDO EMANUEL BORINI  
RIDS ZEFERINO DE SOUZA  
ROBSON CESAR DE SOUZA  
TATIANA ESPINDOLA  
VANESSA CAMPOS KUHN  
VASCO AMARILDO OLIVEIRA BANDEIRA

103 - Engenharia Florestal -  
matutino

Blumenau

ALEXANDRE RODRIGO DA SILVA  
ANDRE LUIZ BUSS  
ARLETE FISCHER  
CANDICE FRANCOISE DANY F  
SLYPSTEEN  
CARLOS BUSCH NETO  
CLODOALDO LUIZ NOVAK  
CRISTIANE KOEPP  
DANIELA WERNER RIBEIRO  
DIONEI LUCIANI  
DOUGLAS BARG  
EVALDO DEOCAR MACHADO  
FABIANO SCHLOSSER  
FABIO LEITE  
FELISBERTO JOSE LUCIANI  
FERNANDO ADAO  
FERNANDO CONZATTI  
FRANCIANE LENZI  
FRIEDRICH WILHELM KROPLIN  
HEVERSON THRUN  
INGOMAR HERTEL  
JEAN CARLOS LOTH  
JOESON CLINTON BERWALDT  
JULIANO MOREIRA HOMO 2  
LEONARDO DE SOUZA  
LEONARDO REIKDAL BUSCH  
LOURDES CONSUELO HOLL  
LUCAS FERNANDO KREBS  
MARCELO SILVEIRA NETTO  
MARCIO LANZMASTER  
MARCIO ROBERTO VANDERLINDE  
MARIO ALFREDO PINTO RIBEIRO FILHO  
MARISTELA KLUTCKOWSKI  
MARY ESANAE YASUDA  
MURILO ANTONIO SOARES  
ODIRLEI FISTAROL  
RODRIGO ZAGONEL  
ROGERIO RONALDO ROSSI  
SANDRO LOURIVAL CARDOSO  
SIMONE DOS SANTOS ROSSI  
VANESSA SCHEURICH

104 - Fisioterapia - matutino

Blumenau

ADERSON CLEI GONCALVES  
ADRIANA FREYGANG  
ALEXANDRE GUERREIRO SARTORI  
ALEXANDRE RAFAEL BAECHTOLD  
ALYSSON FRANTZ  
ANDERSON CELIO TOMELIN  
ANDERSON NITSCHKE  
BRUNA STULZER  
CARLOS ALEXANDRE DE MIRANDA  
SILVA  
CHRISTIAN ALEXANDRE KRAUSS  
CLAUDIA ANZINI  
DENICLARA BROCARDI  
ELISA MOSIMANN

ELOI REBELO  
FABIOLA ZUCCO  
FABRICIO FOPPA  
FERNANDA MACHADO FERNANDES VIANA  
FERNANDA MANNRICH  
GIOVANNI TORSSELLI FILHO  
JEAN CARLO CHICATTO HOMO 1  
JULIANA GOMES  
JULIANA LEITE  
JULIANA LINHARES  
LUIZ FERNANDO GONCALVES  
LUIZA HELENA LAUS  
MAIELA QUINOTO IMHOF  
MARCIO RODOLFO PAASCH  
MARCOS CLAUDIO SIGNORELLI  
MARCOS EDUARDO TREIS  
MICHELE GRASSIANI  
MILENE CANCELLER MAZZUCCO  
RAFAEL LEITE DA CUNHA  
RODRIGO NESI  
SAMOEL LUIZ BITTENCOURT  
SIMARA CRISTIANE BRAATZ  
SIMONE SUZUKI  
SUZI MITTE ANAMI  
TALITA VIEIRA DE SOUZA  
TAMIRA MANTAU  
VANESSA ZEFERINO

105 - Medicina - integral

Blumenau

ANDRESSA ARMSTRONG ARAUJO  
ANTONIO CICERO DE LIMA MOTTA  
BARBARA LUIZA ADAM  
CAMILA GIRARDI PEREIRA  
CAMILO FAORO  
CAROLINE LUCCA  
DANIELA TORRI  
EDUARDO MENEZES LOPES  
EMMANUELLE REGINA BERTOLDI PACHER  
FABIO SIQUINELLI  
FABIOLA COSTENARO  
FABRICIO MARTINS ZUCCO  
FELIPE PALUDO SALLES  
FLAVIA ZATTAR PIAZERA  
GIANNE MENDES DE CORDOVA NASCIMENTO  
GUILHERME CAMPAGNARO  
GUSTAVO ROGERIO SKROBOT  
IVANDRO TEIXEIRA ROMAGNA  
JOSE MANOEL MEDEIROS JUNIOR  
JULIANA STRADIOTTO STECKERT  
JULIANA ALEXANDRE STIEGEMEIER  
LAUREN LOPES RAMOS  
LUIZ ALBERTO BASTOS  
MARCEL GAVA DA SILVA  
MARIA ROSA MACHADO CARNEIRO  
MARIA TERESA SANCHO MOREIRA  
MARIANA TREMEL BARBATO  
MIRELLA CRISTIANE DE SOUZA  
PATRICIA DO ESPIRITO SANTO  
PATRICIA ZENI DE LIMA  
PRISCILA DANIELA SCHNEIDER  
PRISCILLA FERRAZ TUMA  
RACHEL CRISTINA CLEMENTE  
RAFAEL BALBISAN  
RAFAEL DE ALMEIDA TIRAPELLE  
RAFAEL FERREIRA DOS SANTOS  
RAFAEL FULTE MOREIRA  
ROBERTO NIED  
RODRIGO BORNHAUSEN DEMARCH  
RODRIGO FERRACIN DE SOUZA  
TAISA BLUM LOPES  
TARCISIO LUCIO MARTENDAL  
VANESSA ZENI DE LIMA  
VIVIAN ANNUSECK

106 - Psicologia - matutino

Blumenau

ALESSANDRA VANESSA HEIDEN  
ALINE BIANCA SCHLINDWEIN  
ALINE ROSSEL  
ANA CAROLINA DE LIMA TEGNER  
ANA CRISTINA NAZARI BONESSI  
ANDREIA FROHLICH  
ANNA CRISTINA DE SOUZA ZANETTI  
ARIANE LUISE BOLOGNINI  
BIANCA BARTZ  
CRISTIANE BORTOLINI  
CYSTIANE SCHULDT HEMB  
DANIELA CRISTINA SILVA  
DANIELLE RUTKOSKI

DENISE VIANA VOLPATO PACHER  
DIANNE FRANCOISE WRUCK  
DORA LUCIA TONELLO DE AVIZ  
EDNA HIROMI IIDA  
FABIANA PATRICIA LOEWEN  
FRANCINE BINDEMANN  
GIOVANA APARECIDA VIEIRA  
GISELE LOTH  
GISELE MIRANDA  
GISELE NUNES CASAGRANDE  
JEAN CARLO LENZI  
JOSILEIDE GAIO  
JULIANA LUDWIG QUINTANI  
JULIANO VENDRAMI  
KARINA GOMES  
KARINA NONES  
MARIA HELENA RIBAS  
MAURA TEREZINHA ANDREANI PETERS  
MICHELLE BEATRIZ DE OLIVEIRA  
SILVEIRA  
MICHELLE K CAVICHIOLI  
PATRICIA DE GARCIA VENTURINI  
RENATA MULLER  
RICARDO ISMAEL TESTONI  
SAMANTHA CARLA SABEL  
THAIS REGINA MACANEIRO  
VANIA FATIMA NERCOLINI FAORO  
YALA KAROLINA DONATO MORBIS

201 - Engenharia Química -  
matutino

Blumenau

ALARICO DE SOUZA NEVES NETO  
ALCI LEIA DALMONICO  
ALEX FAZZINI COSTA  
ALINE SCABURRI  
ALVARO HOSTINS JUNIOR  
ANA CRISTINA DE OLIVEIRA  
ANDERSON PAULO SALAMI  
ANDRE IMIANOSKI  
CARLOS EDUARDO BARUFFI  
CELRO MURILO DOS SANTOS  
CLARIANA DE OLIVEIRA  
CLAUDIO GERMANO HERBST JUNIOR  
CRISTINA EVARISTO SILVA  
DAIANA RUBIA DE PINHO  
DANIEL MAFFESSONI RAMOS  
DANIEL NACK  
DANIELE BRIGIDA BORGES  
DEBORA FRANCINE ULRICH  
DEISE VOLTOLINI  
DENISE SANTOS  
ELIZABETH ROCCO  
FABIO LUIZ MACIEL ALVES DE SOUZA  
FABIO WEIHERMANN  
FERNANDO BENINCA  
FERNANDO KNOP BONI  
FERNANDO LUIZ LABES DA SILVA  
FRANCIELE HAHN  
FRANCINE CARLA MORETTI  
GIONEY PAUL  
GUILHERME AUGUSTO ZIMMER  
GUILHERME VENZKE SIMOES DE LIMA  
JACUIRA TARIANA VARELA  
JOSE CLEDER MACIEL  
LEANDRO DOS SANTOS MARTINS  
LETICIA MINELLA  
LIBIO KASPCZAK  
LUCAS PETTINE  
LUCIOMAR MOREIRA DE CASTILHO  
MARCELO MINATTI  
MARCELO SCHMITT  
MARCIO DA SILVA WESTPHAL  
MARCIO VARGAS GUZZATTI  
MICHEL WALTER JANSSEN  
OZEIAS SCHENATZ  
RODRIGO WESTPHAL  
SIBELE GARCIA FONSECA  
TATIANE WESTPHAL MOJE

THIAGO RODRIGO FRONZA  
VANDRIGO KOHLER  
VANESSA CRISTINA MESQUITA FERRAO

202 - Matemática - Bach/Lic -  
noturno

Blumenau

ADEMIR BRUNER  
AIRTON LIESENBERG  
ALEXANDRE ZIEBARTH  
ALEXSANDRA SCHMIDT  
AMARILDO PEREIRA HOMO 2  
ANDREIA GIRARDI  
ANTONIO CARLOS FIDELIS  
APRICIE DEBRET TEODORO  
ARIANE PATRICIA SANTOS CARNEIRO  
CAETANO  
BETHINA DOTH  
DAVID HONORINO DE SOUZA  
DENISE ADRIANA CORREIA  
EDESIO BRAND  
ENILSO JABLONSKI  
FABIANA VOLPATO DA ROSA  
FABIO RODRIGO MACHADO  
FLAVIA WITKOWSKY  
JAIME MARCELO PEREIRA  
JANE SEVERINO  
JAQUES RAUH  
JEANE MAAS  
KATIA HARDT  
LEILA DENISE GUCKERT LOSI  
MAICON RODRIGO MORESCO  
MARCELO RIVADAVIA TROGLIA PERES  
MARCOS AURELIO RAMOS  
BITTENCOURT  
MARGELIA MULLER  
MARICELIA SOARES  
MARLON ROBERTO GREYHER  
MERI DALVA CHIARELLI  
ORLANDO VENDRAMI  
PAULO ROBERTO GARCIA  
RAFAEL MARCIO ADRIANO  
RAFAELA RENATE SPEZIA  
ROBERTO ZEIDAN  
ROSELENI DA LUZ SOUZA  
SANDRA REGINA STEDILE  
SCHEILA BEATRIZ FELER  
SORAIA CRISTINA ELEUTERIO BEUMER  
VOLNEI JENSEN

203 - Química - matutino

Blumenau

ADRIANA SILVIA SCHNEIDER  
ALAN BARP  
AMAURI SALLES DE OLIVEIRA JUNIOR  
ANA CAROLINA SILVEIRA  
CARLOS ROBERTO DAZCHEN  
CELESTINO ALEXSANDRO RUBIK  
CESAR KLEINSCHMIDT  
DEISE EVANI PEREIRA WANDALL  
EDUARDO FEUSER  
FRANCINE KRAUSE  
GILMAR JADIR BRESSANINI  
GIOVANI PAKUSZEWSKI  
GISELE BLASIVS FOLLMANN  
OSMAR BRUCH  
RAFAEL CARVALHO MARTENDAL  
SANDRA LEITE BECKHAUSER  
SANDRO MEHLER  
SIMONE MOSKORZ  
TELSON MELENTINO FERREIRA JUNIOR  
VANESSA DIAS ALVES  
WANDERLEY RENATO ORTUNIO



COM VOCÊ  
RUMO AO FUTURO



## 301 - Com. Social: Public. e Propaganda - not

## Blumenau

ALEXANDRE BINDER  
ANA PAULA QUEVEDO MELGAREJO  
ANITA SCHULTE MAFRA  
ANNA PAULA CAVALCANTI DA SILVA  
BETHANIA GUENTHER  
CAROLINE HOFFMANN  
CESAR PEREIRA DE NORONHA  
CYNTIA SAMANTHA TESKE  
DANIELA FERREIRA BLAUTH COSTA  
DANUZA MACHADO  
DAYENE SCHIOCCHET  
DOUGLAS GRASNHAK  
EDUARDO GARCIA GUGELMIN  
EDUARDO MANDEL  
FABIO MARCELO SARDAGNA  
FABIO RODRIGO ZUNINO  
FERNANDO LUIZ KRUGER  
GASTON JEREMIAS HERNANDEZ  
BERMUDEZ  
GRASIELA FRANCISCO  
HELOISA OHF DE ANDRADE  
JAQUELINE VIANNA BRIZOLARA  
JOANA PAULA FERREIRA  
JOHNNY FRANCIS GAULKE  
JOSE ANTONIO MACIEL  
JUCARA BALZAN  
KARIN MARTINS GOMES  
LETICIA ROVERI  
LILIAN CHRISTINE VON KREUTZFELD  
LILIANE GASDA  
LUCIANA GARCIA DE OLIVEIRA  
MANOELA BRANDAO FROSSARD  
MARCELO EDUARDO CORREIA  
MARCIO JOSE GIACHINI  
MARIA CAROLINA LAPOLLI  
NALU DE OLIVEIRA KONIG  
OSNI CESAR DUARTE  
PRISCILA VOIGT  
RAFAELA BUECKMANN DIEGOLI  
RAFAELA CADORE  
RAFAELA PASSOS  
RAMON MARTINS SCHEIDEMANTEL  
RAUL INACIO BUSARELLO  
RODRIGO FERNANDO DE OLIVEIRA  
ROMULO MENELLI CARDOSO  
ROSIMEIRY FRANCO DA SILVA  
SAMIRA COMPER  
SCHANNA SLOBODA DA SILVA  
TATIANA REITER BUENO  
TATIANE MORGANA PICININI  
VALDECIR JOSE AVI

## 302 - Direito - matutino

## Blumenau

ALOIR ARNO SPENGLER FILHO  
ANA CAROLINA TREIS  
ANA CASSIA GATELLI  
ANA MARISE PACHECO ANDRADE DE SOUZA  
ANDERSON TITZ  
ANDRE GAZONI  
ANDYARA LUISA DE ROSSO  
AURELIO MIGUEL BOWENS DA SILVA  
BIANCA SAVOLDI  
CARINE REBELO  
CARLOS HENRIQUE ENGELHORN  
PICHETH  
CLAYTON MACHADO CARSTENS JUNIOR  
CRISTIANE KIRSTEN  
DANIELA MARIA KRUGER  
DANIELLE RODRIGUES DA SILVA  
DILARA LAVINIA PELIN  
DIOGO ROBERTO RINGENBERG  
ELIZABETH FRANCOISE KOLB  
ELIZIANE MARLEY DA SILVEIRA  
EMERSON ANTUNES  
ENDRIGO WILSON CENZI  
FERNANDO RODRIGO REIS  
FLAVIA TSCHOEKE  
FRANCIELI PISETTA  
FREDERICO GUILHERME LOBE MORITZ  
GIUSEPPE B BELLANI  
JEAN LUIZ PICOLI  
JEFFERSON FABIAN RUTHES  
JOAO GUILHERME BRAGA RIBEIRO  
JOHELMYR ROBERTO KUCZKOWSKI  
JUANA MARIA SILVEIRA  
KALINE PERONDI  
KATHERINE SCHREINER  
LEOBERTO JOSE KRAUSS FILHO  
LUCAS SEDREZ BHERING  
LUIZ ALEXANDRE FUCHS  
MARCELO PAES  
MARCIA CRISTINA FEUSTEL  
MARCOS ANTONIO RIBAS RAMPAZZO  
MARCOS MEDEIROS  
MICHELE LUCIANE GORGES  
OSNILDO DE SOUZA JUNIOR  
PATRICIO BORBA NETO  
RAFAEL CARLI DE AZAMBUJA  
RAFAEL FABRICIO DE MELO  
RAFAELA CUNHA DA ROSA  
RAQUEL MULLER DOS SANTOS  
RICARDO PACHER  
RODRIGO ANDREI WACHHOLZ  
SUZANA MARA PASSOLD  
TATIANE BONATTI  
THIAGO FELIPPE DALLA ROSA

VICENTE FRESHEL DE MELLO REGO  
VIDAL JOSE MICHEI DA LUZ JUNIOR  
VIVIANE TOMASONI

## 303 - Direito - noturno

## Blumenau

ALEXANDRA SILVIA SCOZ  
ALEXANDRE ALVES VAILATTI  
ANA PAULA KALBUSCH SOARES  
ANDRE FERNANDO WURTZ OSTERMANN  
ANDRE PFUETZENREITER  
AUGUSTO COLOMBO  
BARBARA DE BARRROS ROSA  
CARLOS ALBERTO KOWALSKI  
CARLOS ANDRE KRAHN  
CAROLINE MEHLER  
CASSIA JUNG  
CHARLES GIOVANI PEREIRA  
DANIELA PETERMANN  
DIOGO GALVAN  
DIOGO VITOR PINHEIRO  
EDIVALDO KOTH  
EDUARDO EWALD  
FABIANE CRISTINA DA SILVA  
FABIO OTTECKIR  
FELIPE RAFAEL BUERGER  
FREDDY EDUARD PABST  
GILSON JOAO WELTER  
GISELE PRIM  
GISELE AMANDA TRETTIN  
GISELE MONIQUE DE OLIVEIRA  
GLADIS REGINA DE OLIVEIRA ARAGAO  
GRACIELE SEVERINO  
GRAZIELA SHIZUIHO ALCHINI  
GREICI KELI LOMBARDI  
JACKSON MARCOS RANZI  
JACKSON TORRES  
JEAN CARLOS BATISTA  
JOHNNY ALEXANDRO ONEDA  
JULIANA CID COUTO ROMAN  
JULIANA VIEIRA  
KARINA ZATTAR  
KLERYSSON LUIZ DA SILVA  
LEONARDO LEVI BRAZ  
MARCEL TABAJARA DIAS RUAS  
MARCELO CAVALHEIRO  
MONICA HOLDERRIED  
ODINEI WILSON DRAEGER  
RICARDO CORREA DE SOUZA  
RODRIGO DE LIMA MOSIMANN  
RODRIGO LANZER  
ROSELIN HOEFT  
SHIRLEY HELENA GERMER  
TIAGO FREDERICO WILLIG TOMASONI  
VANESSA ALESSANDRA LANG  
VIDAL BAZANINI

## 304 - Educacao Artistica Bach/Lic - noturno

## Blumenau

ALEXANDRA EMILIA KOSTER BRAATZ  
ANA BEATRIS DA LUZ  
ANA CRISTINA SCHUMACHER  
ANELI PLEBANI  
ARLETE MARIA HERMES  
BETTINA WILLECKE RISCHBIETER  
CARLA BERTOLDI  
CARMELITA CLASEN  
CAROLINE ANDREIS  
CECILIA SALVADOR RODRIGUES  
CLAUDIMIR LIVI  
DANIEL SCHWAMBACH  
DEBORA CRISTINA DE SIMAS  
DEBORAH BLUM ROPELATO  
ELENIR DE L. UCA  
ELIANA RADWANSKI  
ELISA MARIA PAUL  
ELISETE DA SILVA  
FABIA ANDREIA TAFNER  
FABIANE RIGON  
FERNANDA DE MORAIS RODRIGUES  
GLACIELA LURDES LENZI  
GRACIANE MACEDO  
HELDER CADORE  
JANIRLEI MARQUETTI  
JOSE LUIZ DOS SANTOS  
JULICE VIRGINIA SPEGIORIN DA ROSA  
KARINA DEMARCHI TRISOTTO  
LEILA MARIA BRISOLA QUINTANILHA  
LIDIANE BIANCA SCHREIBER  
LUCIANO FRANCISCO BUGMANN  
MARCIA REGINA MACIEL  
MARIA FAUTH  
MARISTELA IMIANOWSKY KOLAGA  
MAYRA FABIANA KLUG  
MERI TEREZINHA BUSCHERMOHLE  
MOEMA BEDUSCHI  
NELSO KESTRING  
PATRICIA MONICA MORETTI DE HEIDTMANN  
PATRICIA ROSA HOMO 1  
RAFAEL PLAUTZ  
ROSA MARIA STODUTO KRISCHKE  
ROSI BUDAG  
SANDRA SUELI NICOLETTI DE SOUSA  
SIMONE TERESINHA ARENHART  
SINARA CLEIDE PERSUHN  
TATIANI BORGERT  
VANESSA CLASEN  
VILMA THOMAZELLI  
VIVIANE CORA

## 305 - Historia - Bach/Lic - noturno

## Blumenau

ANA PAULA FISCHER  
ANDREIA DA CONCEICAO  
ANTONIO JOSE TONELLO JUNIOR  
CELIO KUPKOWSKI  
CEZAR POLETTI JUNIOR  
CLAUDIO WERLING  
CRISTINA POLTRONIERI  
DORIANA MARIA STIZ  
ERMINDA HANG  
ERNILDO HIROKAZU MURAOKA  
EVEMARA FAUSTINO  
FERNANDA GOMES DE MATTOS  
GIOVANI RIBEIRO  
JEAN CARLO BOOS  
JENIANA BECHTOLD  
LINDOMAR DA COSTA  
LORENA KARSTEN ROSCHMANN  
LOURDES CORADI MARTINI  
LUCIANO MARCHI  
LUIS CARLOS BROTZKI  
MARCELO GREUEL  
MARCO AURELIO VICENTI  
MARCOS DIAS  
MARCUS VINICIUS LUCHTEMBERG  
MIGUEL ANGELO FERREIRA LIRA  
MORGANA DREFAHL  
NELI BREXI YONAMINE  
RAFAEL TEIXEIRA CHAVES  
RAMIRO NASCIMENTO  
REJANE MARIA SCHRAMM CAMPOS  
RICARDO DE OLIVEIRA  
RICARDO RAFAEL DOS SANTOS  
ROSANE ROSA  
ROSANGELA PEREIRA HOMO 2  
TAIZE APARECIDA VENDRAMINI  
TANIA MARA ANDRADE SCHENKEL  
TANIA RAQUEL HUPNER  
UTE PETERSEN  
VERONE MARIA LENZI  
VIVIAN GEISLER

## 306 - Letras (Port/Ingles) - noturno

## Blumenau

ADILSON DERLY SCHUNKE  
ADRIANA MARA BERTOLDI  
ALEXANDRA DE SOUZA E SILVA  
HAGEMANN  
ALEXANDRA ZILS  
ANA PAULA LEIRIA CARDOSO  
ANGELA JUPPA MONTEIRO  
CARLOS ALBERTO DA SILVA  
CELIA KAMCHEN  
CLAUDINA DAMBROSKI  
DENISE TERESINHA DOS REIS  
DORALICE MARIA DE FARIAS  
ELIANE ZERBIN  
ELISABETE PANDINI  
FABIOLA THAIS KUIPERS  
FERNANDO POZES DA SILVA  
GEORGEA FABRICIA PEREIRA  
IVANE INES MAURISENZ  
IZABEL BISSONI  
JOANNA RUTH LEITE  
JOAQUIM INARRA CASTIELLA  
JOHN PAUL PUFF  
JOSIANE BRANDES  
JOSIANE TEIXEIRA  
LETICIA CAGLIONI  
LUCIR SCHLIKMANN  
LUIS CARLOS FRANCA  
MARIA ROSANA CHIODINI INEICHEN  
MARILZA GAYNETT LELLES FERREIRA  
MILENE CRISTINE PEDRI  
PEDRO LUIZ SIMON  
RAFAELA FUCHS  
ROSEMERY PETRY  
ROSILDA LOPES  
ROSILEIA RAQUEL VOLPI  
SALETE ROSANA DA LUZ  
SAMANTHA GOMES DE BORBA  
SILVIA MARIA BORGERT  
TEREZINHA FERRARI  
VANIA LUCY HEIDEN  
VIVIANE APARECIDA GOMES

## 308 - Pedagogia - noturno

## Blumenau

ADRIANA FIRMO  
ANA AMELIA VALSECHI  
APOLYANA KLING  
CARLA FONSECA  
CINTIA LOPES  
CRISTIANE RAFAELA HERTEL  
CRISTIANE SAFANELLI TIRONI  
DENISE ZOBOLI  
DULCE CORREA DOS SANTOS  
EDENILSE MARIA MARCON  
ELISABETE CRISTINA CECHINEL  
FRANCINE TERNES DUARTE  
GISELE ROBERTA KUCHENBECKER  
HELENA WEBER  
IZABEL DE AVIZ  
JERUSA MAITE CIACCIO  
KARIN MACHADO FELIZARDO  
KARINA DE OLIVEIRA GONCALVES

KATHLEEN SIMONE HUSKES  
KATIA CRISTINA JARDIM  
LEONILDE AZZOLINI  
LUIZITA LENZI  
MARCIA ADRIANA TESTONI  
MARCIA LEITZKE  
MARIA SANTIAGO  
MARIA TEREZINHA ZIMMERMANN  
MARILAINA ALVES DE PAULA  
MARISA LIVRAMENTO  
MARISTELA DELVIGA STREY  
MARIZA BEATRIZ DE SOUZA  
MARTIN STABEL GARROTE  
MONICA VALDA DOS SANTOS  
NATALIE JANINE PETRY  
NICOLE IMFELD  
POLLIANNA SCHUBERT  
PRISCILLA RAFAELLA DA SILVA  
RENATO TOITENE  
ROSELI DE FATIMA DE ARAGAO  
ROSEMARI A ARCENO DE BARROS  
ROSEMERY MACEDO  
ROSEMERY WESTPHAL  
RUBIA CIBELI SCOZ  
SALETE MARIA DONATTI  
SANDRA REGINA DALLABONA  
SOLANGE PLEBANI  
SOLANGE RODRIGUES  
SUSAN MEIRE SPRING  
TATIANA REIS  
VANESSA CONRADT  
VIVIAN DALMARCO

## 309 - Secretariado Executivo Bilingue - noturno

## Blumenau

ADRIANA WIEMES  
ADRIANE MARA TAFNER  
ANA MARIA FOSTER TEXEIRA  
ANA PAULA CHIARE  
ANA TELMA GALCZINSKI  
ANDRESSA LUANA DA SILVA  
CAMILA FUSINATO  
CARINA LUCIETA DALLABRIDA  
CARLA BECKER  
DEBORA CRISTINA ORIBKA  
DINARA GUIMARAES KLUG  
ELAINE CRISTINA GUMS  
FABIOLA BATISTA  
FLAVIA FATIMA FEILSTKECRER  
GIOVANA KLABUNDE  
GIOVANA PEIXER  
GRASIELA GRAHL  
IRACI WAISZIK  
ISABEL CRISTINA DA SILVA  
JANAINA DE SANT ANNA  
JAQUELINE SCHATZ  
JOICE APARECIDA DE SIQUEIRA  
JOSANE SCHROEDER  
KATIA MORGANA MACHADO  
KATIA SUSANA SCHRAMM  
KELLY CRISTINE HARBS  
LISE DELLA GIUSTINA PEREIRA  
MARIA LUIZA DE SOUZA  
MARILEUZA PRADA  
MARINEUSA APARECIDA PONTIOLI  
MARINEZ DE LUCA ROCHI  
MARISA MARIA PAULINI  
MIRELLA OREANO LOPES  
ONEMIA KLESTADT  
PATRICIA TERHORST  
RAFAELA PEIXER  
ROBERTA MARQUES RODRIGUES  
SABRINA RODERS  
SARA CRISTINA SCHMIDT  
SARA PATRICIA WOLLINGER  
SCHEILA PATRICIA SCHMITZ  
SHIRLEY WRUCK  
SILVANA CORREIA  
SIMONE ZANELLA  
SIRLENE ANA GASEL  
SOLANGE MARIA MITKUS  
SORAIA CRISTINA CORREA  
TATIANA OTILIA PEREIRA  
TATIANE DA ROSA  
ZAIRA CARDOSO DERINGER

## 310 - Servico Social - matutino

## Blumenau

ACASSIA AMORIM RODRIGUES  
ADRIANA PEREIRA PICOLI  
ALESSANDRA MARIA MAESTRI  
ALEXANDRA ANGELO GONCALVES  
AMELIA PELLIS  
ANA CANDIDA DA SILVA  
ANDENICE FIAMONCINI  
ANDREIA CRISTINA LEONE  
ANDREIA FARIAS  
ASTRIDE MARLON STEIN  
BIANCA MUNIQUE LUTZ  
CAROLINA TRISOTTO  
CEILA MORLO  
CRISTIANE APARECIDA PARISOTO  
CRISTIANE DE SOUZA TESTONI  
CRISTIANI AMBROSIO  
DORIS URSULA VIANA  
DOROTHEA APARECIDA MASSON  
ELUSA LUCIANA PALHANO  
FERNANDA REGENSBURGER  
FERNANDA SCHMITT  
FRANCILENE LAUREANO MOREIRA

GENECI DE FATIMA DE LIMA  
GILMARA ADAO  
GIOVANA MARIA BELLI  
IARA REGINA PRUSSE  
IONARA BRESSANINI  
IONARA FERREIRA  
IONEIDI LUZIA RODRIGUES  
IVANIR VENTURI  
JANETE MARIA DE CASTILHO  
JOSIANE PATRICK MABA  
JUCIMERI KRAUSS ROSA  
KLAUS WOEHLE  
LILIAN DE OLIVEIRA  
LUCIA VALCIRA LUCHETTA  
LUCIANO JOSE SILVA HOMO 2  
MARIA DOLORES TOME  
MARIA EUNICE BRYCH  
MONICA SCHMIDT MENEGOTTI  
SCHUNKE  
NADIA MOHR  
PAULO HENRIQUE SEBOLD  
QUELI FLACH ANSCHAU  
REGIANE ESTELA FAVA  
RITA DE CASSIA DA SILVA BERNHARDT  
SHIRLEY SCHULTZ  
SONIA IRES OSSOVSKI MASSANEIRO  
TAIS SPEZIA  
TATIANA BONAZZA MOREIRA  
TATTIANE SIEMANN DA ROSA

## 312 - Turismo e Lazer - noturno

## Pomerode

ALINE FOGACA DE ALMEIDA  
ANA CAROLINA GUTHS  
AUGUSTO CESAR TOMELIN  
CARLOS ANTONIO PRADA  
CINTIA CRISTINA VOLKMANN  
CRISTINE JANZEN  
DANIELA CAROLINE MOMM  
DANIELE CRISTINE MASKE  
DENIVAL EURIALLE FAGUNDES  
DIENE DOLORES TOMIO ZONTA  
EDNA MARIA BASTOS  
ELKE ERNA NEITZKE  
ENIO EVANDRO LUCHTENBERG  
ERNANDES BATISTA DA SILVA  
FELIPE ROTERMEL  
FELIX ANTONIO VALENTINI  
IVO DEBARBA  
JANICE NUSS TRAPP  
JAQUELINE KNOPF  
JEAN CARLO FISTAROL  
JONATHAN CESAR NAZARIO  
JORGE LUIZ DE MOURA SABAN  
JOSE EUDASIO DE ALENCAR  
JULIANO ALEXANDRE MOMM  
LEANDRO FUCK ZAPELINI  
LUCIANA GERALDA DE OLIVEIRA  
LUCIANA LOURENCO PREZA  
LUCIANA RONCHI  
MAURY HUGO SCHEIBE  
NELI REGINA TONET  
ODESSA FLESSAK  
PAULO CEZAR DE MOURA SABAN  
RAPHAEL RICARDO HOFFMANN  
RAQUEL LEUCHTENBERGER  
REJANE KOCH GOEDE  
RENATO SCHMITZ  
ROBERTA PEREIRA PAVANELLO  
RODRIGO HERON MOREIRA  
ROSANE FRITSCH  
RUBENS MARZALL  
SAMANTHA ZIMMERMANN  
SIDNEI ROHLING  
SOLANGE APARECIDA BUSARELLO  
BURGER  
SONIA MARIA WITTMANN  
SUSAN LUISE BEHLING  
TAIARA MORGANA GERENT  
TAIS EMANUELLE DALFOVO  
THAISE SCHRAMM ALVES  
VIVIANE PRADI  
VIVIAN VANESSA VOLKMANN

## 314 - Direito - noturno

## Brusque

ALDO ANTUNES DA LUZ  
ALEX SANDRO LANDEIRA  
ALEXANDER DOROW  
ANDERSON FURBRINGER  
ANDRISA PAULA BENVENUTTI  
ANGELO CHOJI IKUNO  
ANILSON SOARES  
ANTONIO CARLOS DUARTE  
AURELIO MARCOS DE SOUZA  
CARINE PADOANI  
CAROLINE DANIELE KAPUSCINSKI  
CATIA HEINIG  
DENILSON ERON MARCELINO  
DENNIS WEISE  
EDESIO PERING  
EDUARDO KOERICH DECKER  
EDUARDO YONAMINE  
ELAINE DE SOUZA BORDIGNON  
ELIDA ERTHAL  
EMERSON GONCALVES  
FABIO VIANNA HOFFMANN  
FABRICIO LUIZ BRUECKHEIMER  
FABRICIO PAOLI  
FAUES VINICIUS MEDEIROS  
FREDERICO ANDRADE SIEGEL  
GERUZA GRIPPA  
GIOVANIA FAGUNDES



# Volta às aulas

Jornal CORREIO DO POVO - 30/1/98

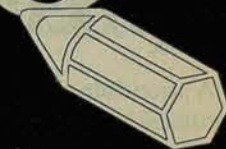

Edson Junkes/CP



*Expectativa: Aline Giese, 11 anos, aluna da 6ª série do Colégio Evangélico Jaraguá, organiza o material escolar.*

*Com aulas de 60 minutos de duração, e uma carga mais intensa durante o ano letivo, de 200 dias de atividades, as aulas iniciarão no dia 3 de fevereiro nas escolas municipais, e no dia 9, na rede estadual de ensino. A alegria e o entusiasmo dos estudantes deverão contagiar a cidade.*

Educação Religiosa é mantida no Ensino Fundamental. Por enquanto. **Página 2**

Conselho Estadual de Educação autoriza novo curso para a Ferj. **Página 2**

Evasão escolar em Jaraguá do Sul é de 480 alunos. **Página 3**

Secretaria de Educação prepara a campanha "Toda criança na escola". **Página 3**

Material básico tem preços acessíveis no comércio. **Página 4**





EDITORIAL

## É preciso fazer mais

A prioridade para a educação é a promessa mais freqüente nos discursos, tanto de pretendentes a cargos eletivos, quanto de governantes. Em qualquer promessa de campanha ou plano de governo, lá está a tão falada priorização para o ensino. Mas não é o que acontece na prática. Não é tão fácil apresentar resultados concretos nesse campo, num país com as dimensões gigantescas como o nosso.

Tanto isso é verdade, que os anos passam, e as estatísticas estão sempre lá, apontando índices preocupantes de analfabetismo, de evasão escolar e de problemas com a qualidade do ensino. Parece que a melhor atitude nesse campo, é falar menos e agir mais: proceder objetivamente. Preparar recursos humanos, dar-lhes condições de trabalho e, acima de tudo, fazer com que nossas crianças e jovens realmente estudem.

As aulas estão começando. Um bom momento para os pais refletirem sobre o tema. Tomar

pequenas providências, completar o que já foi feito pelas escolas. Conferir os cadernos dos filhos, conferir conteúdos, verificar se estão realmente aprendendo. Observar se não há outros atrativos, filmes, brincadeiras, etc., prendendo demais a atenção dos filhos, em detrimento de um bom rendimento escolar.

Nunca a formação pessoal foi tão importante como na atualidade. Se nossos pais e avós, ainda puderam ser negligentes, indo ao mercado de trabalho, depois de concluídas as primeiras séries, a realidade é outra para as novas gerações. Quem não aproveitar a oportunidade, por negligência ou até por necessidade financeira, deixando a escola de lado, pagará o preço disso, cedo ou tarde, na vida pessoal.

Por isso, é preciso incutir nos pequenos a boa semente. E ela irá frutificar. As aulas recomeçarão em fevereiro. Que todos possam ter o melhor proveito.

# Melhorando a educação

\* Isaura Maria da Luz Silveira

No dia primeiro de janeiro de 1998, entrou em vigor os efeitos da Emenda Constitucional 14/96, que institui o Fundo de Manutenção e Desenvolvimento do Ensino Fundamental e de Valorização do Magistério - Fundef. O governo põe em prática uma grande e profunda mudança estrutural na área social.

São mudanças estruturais porque são criados novos mecanismos permanentes de repasse de recursos financeiros para os estados e municípios num dos setores mais carentes, hoje, no Brasil e no mundo - a educação.

A entrada em vigor do novo Fundo da Educação inaugura um novo conceito de gerenciamento financeiro governamental, privilegiando o Ensino Fundamental (1ª a 8ª séries). O Fundef garante 15% de todos os recursos de impostos arrecadados pelos estados e municípios, inclu-

do-se aí as transferências federais do FPM, FPE e Fundo de Exportação, sendo distribuídos na proporção do número de alunos efetivamente matriculados, priorizando o aluno e professores, pois parte destes recursos servirão para melhorar a remuneração dos professores, programas de treinamento e reciclagens.

Com os recursos do Fundef, o governo pretende ampliar o número de crianças na escola, reduzir as taxas de repetência e evasão, e aumentar o número de anos de estudos dos alunos para facilitar, no futuro, a entrada no mercado de trabalho.

Deverá ser aplicado, pelo menos, R\$ 315,00 por aluno/ano. Os recursos serão complementados pelo governo federal, quando este índice não for alcançado pelos estados e municípios. Hoje, o custo

aluno tem uma variação de R\$ 50,00 no interior do Nordeste para R\$ 650,00 nos estados e municípios mais ricos. O professor recebe, em alguns casos, R\$ 50,00 por mês, para uma jornada de trabalho de 20 horas/aula por semana. A proposta é o pagamento de R\$ 300,00 para 20 horas/aula por semana.

Só isso não basta, é necessário aplicar bem os recursos, evitando fraudes e desperdícios. Para a sua maior efetividade, é preciso exercer amplo controle social, através dos Conselhos Municipais, Câmaras Municipais e da sociedade local organizada. A participação de todos é fundamental para melhorar a educação de nossas crianças.

\* Secretária municipal de Educação

## Os números da Educação em Jaraguá do Sul

Escolas Públicas - Municipais 37  
- Estaduais 14

Alunos de sete a 14 anos na Rede Municipal de Ensino: 8.964

Crianças de sete a 14 anos fora da escola: 488

Percentual: 3,3%

População que está na escola com distorção de idade ou série acima de dois anos: 1.549

Percentual: 10,6%

Professores nas escolas municipais: 509

Nº de alunos	1996	1997	1998
Ensino Fundamental	8.750	8.964	9.159
Educação de Adultos - 1º semestre	1.585	1.770	1.745
2º semestre		1.414	
Educação Infantil	3.505	3.681	3.761
	13.840	14.193	14.665

Fonte: Secretaria Municipal de Educação/Censo Escolar/MEC

\* A 19ª CRE (Coordenadoria Regional de Ensino) calcula que aproximadamente 23 mil alunos formarão o contingente de alunos da rede estadual de ensino neste ano. O maior movimento de matrículas foi registrado nos cursos de 2º Grau, com crescimento de 9%.

\* O Conselho Estadual de Educação autorizou o curso de Tecnologia em Mecânica - Modalidade Processos Industriais, para a Ferj (Fundação Educacional Regional Jaraguense). A fundação estará recebendo as inscrições para o novo curso no período de 9 a 19 de fevereiro. O curso funcionará no período noturno, com 40 vagas.

\* A Educação Religiosa deixou de ser disciplina obrigatória no 2º Grau. Em Santa Catarina, a Secretaria de Estado da Educação discutiu o assunto e, por enquanto, a matéria será mantida no Ensino Fundamental. A informação é da 19ª CRE.

\* A 19ª CRE pretende participar ativamente da campanha "Toda criança na escola", do Ministério da Educação, Cultura e Desporto, no período de 7 a 14 de fevereiro. Funcionarão postos de recebimentos de matrículas no Colégio Lília Ayroso Oechsler (Ilha da Figueira), Elza Granzotto Ferraz (Bairro Santa Luzia), Escola Euclides da Cunha (Nereu Ramos) e Colégio João Romário Moreira (Rio Cerro II).

\* A 19ª CRE está convocando os professores estaduais a se apresentarem nas escolas na segunda-feira, 2 de fevereiro. Eles receberão orientações sobre o novo ano de trabalho que começa. O comparecimento é obrigatório, adverte a coordenadora Maria Salete Patrício. As aulas iniciarão no dia 9.



Inicia-se uma nova jornada e você, PROFESSOR, e você ALUNO, já se preparou para ela?  
PERSISTA, PROGRIDA, VÁ EM FRENTE!  
A educação precisa muito de todos nós.  
LORITA ZANOTTI KARSTEN  
(vereadora)



## Aulas iniciam na terça-feira no sistema municipal de ensino

Secretaria de Educação estima em 3% o crescimento das matrículas em 1998, elevando o contingente para 14,5 mil alunos

As aulas iniciarão na próxima terça-feira (3) para todo o sistema de ensino municipal: Pré-Escola, 1º Grau e Educação de Adultos. A única exceção será para a Escola Municipal Albano Kanzler, na Vila Lenzi, cujo prédio está em obras. Os alunos de quinta a oitava séries dessa escola freqüentarão temporariamente o Posto de Ensino da Weg I. Os alunos do curso de Educação de Adultos (noturno), da mesma escola, terão aulas na Escola Municipal Anna Töwe Nagel. Para os alunos da Pré-Escola e de primeira a quarta séries, as aulas só iniciarão no dia 16 de fevereiro.

A Secretaria de Educação vai fornecer o material básico.

Os alunos de primeira a quarta séries também receberão os livros fornecidos pelo MEC (Ministério da Educação, Cultura e Desporto). Os acervos das bibliotecas das escolas e dos centros de educação infantil, serão enriquecidos com livros de literatura infantil e obras de pesquisa.

A Prefeitura garantiu o transporte escolar gratuito para os alunos das escolas que foram nucleadas e absorvidas pelas escolas Santo Estêvão, na Linha Garibaldi, e Euclides da Cunha, em Nereu Ramos. Quatro unidades estão em processo de escolha de diretores. São as escolas: Santo Estêvão, Ribeirão Cavalão, Rio Molha e Anna Töwe Nagel.

A Secretaria de Educação

pretende iniciar a implementação da nova proposta curricular de Educação Infantil, tendo o assessoramento da doutora Gisela Wajkop e da Udesc (Universidade do Desenvolvimento do Estado de Santa Catarina).

A secretária Isaura da Silveira, da Educação, está calculando que o número de crianças e jovens da rede municipal de ensino, crescerá entre 2 a 3% em 1998, o que elevará o contingente para aproximadamente 14,5 mil alunos. Ela informou que a merenda escolar já está garantida. Durante a semana, foi liberada a última parcela da verba da merenda, que estava pendente desde o ano passado, no valor de R\$ 97.011,00.

## Cursos supletivos registram boa procura

O Ceij (Centro Educacional Integrado Jaraguense), na Rua João Januário Ayroso, nº 115, deverá contar com 160 alunos matriculados neste ano, nos cursos de 1º e 2º Graus. A informação é do diretor Balduino Raulino, que comemorou o êxito do empreendimento lançado no ano passado no setor educacional. Raulino disse que este é apenas o segundo ano de funcionamento do Ceij, mas com boa receptividade na comunidade.

O diretor do Ceij comentou que o interesse que existe pelos cursos supletivos pode ser explicado pelo fato de que as pessoas estão sendo compelidas a buscarem melhor formação. "Completar os estudos tornou-se o caminho inevitável para muitas pessoas que, por vários motivos, dei-

xaram os bancos escolares", alertou.

- As empresas estão cada vez mais exigentes com a formação escolar dos funcionários -, disse, acrescentando que, em Jaraguá do Sul, algumas empresas já não admitem funcionários que não tenham pelo menos concluído o 1º Grau. Segundo ele, esta é uma situação que o mercado impõe às próprias empresas, num mundo cada vez mais competitivo.

O Ceij permanecerá com as matrículas abertas até o final de janeiro. Para este ano, as instalações foram ampliadas, com maior número de vagas inclusive no estacionamento. A direção pretende formar turmas com no máximo 30 alunos. "Podemos atender com mais qualidade", disse Raulino.

## Município tem 480 crianças que não freqüentam escola

Edson Junkes/CP

Jaraguá do Sul tem 480 crianças, com idade entre sete a 14 anos, fora da escola. A revelação é da secretária da Educação, Isaura da Silveira, citando dados do Censo Escolar de 1996. Ela considera esta situação preocupante e deverá buscar o engajamento de toda a comunidade no combate à evasão escolar. No período de sete a 14 de fevereiro, o Município participará da campanha "Toda criança na escola", lançada pelo ministro Paulo Renato de Souza, da Educação, Cultura e do Desporto, esta semana, em Florianópolis.

- Queremos o envolvimento da comunidade, para através de uma parceria com todas as entidades, enfrentarmos o problema da evasão escolar no Município, conclamou. No Brasil, são 2,7 milhões de crianças fora dos bancos escolares.

Segundo um estudo do governo federal, existem duas causas principais para esta situação: as crianças que deixam a escola para ingressar no mercado de trabalho, com maior incidência na zona rural, e a repetência, que provoca desânimo e a desistência. Em Jaraguá do Sul, a secretária pretende transformar, durante

o período da campanha, cada escola num posto de matrícula, para receber os "desgarrados".

O telefone 156 da Prefeitura ficará à disposição da população, para que possam ser comunicados os casos de crianças, que não estejam indo à escola. Existe preocupação também em relação aos alunos que estão com os estudos atrasados, em relação à idade. São 1.549 com séries em atraso em Jaraguá do Sul. Com esses alunos, a proposta é oportunizar a recuperação de conteúdos. A repetência chegou a 750 alunos neste último ano.



Meta: Isaura quer campanha intensa contra a evasão escolar

CENTRO EDUCACIONAL INTEGRADO

**CEIJ**

JARAGUAENSE

**SUPLETIVO DE 1º E 2º GRAUS 372-1388**

Matrículas:  
de 19/01/98 a  
30/01/98

\* Você receberá desconto  
por cada aluno que trouxer  
e se matricular

Você não paga taxa de  
matrícula

Número limitado de alunos  
por sala

Você ganha apostila grátis

\* O desconto concedido será de 5% nas mensalidades do semestre por aluno indicado que efetivamente freqüentar as aulas

Início das aulas: 02/02/98



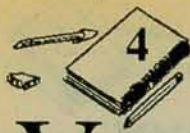

# Venda de material escolar movimentou o comércio de Jaraguá do Sul

*Maioria das famílias deixou a compra para a última hora, apesar do início das aulas ter sido antecipado*

A antecipação do início das aulas para a primeira quinzena de fevereiro não evitou a repetição de um antigo hábito da população: a compra de material escolar foi deixada para a última hora. A semana foi movimentada na maioria das livrarias e papelarias da cidade. O comércio está concedendo descontos que variam de 3 a 10% nas vendas à vista, e

prazos de 30 e 60 dias. Os preços dos materiais estão estabilizados em relação ao ano passado, mas os livros são caros.

O movimento registrado nas últimas semanas surpreendeu na Papelaria Grafipel, no Centro (em frente à Praça Ângelo Piazero). "Esperávamos um movimento forte em dezembro, em função de que as

férias escolares serão curtas, mas muitos clientes deixaram para comprar em janeiro", disse Margit Wagner. A loja está concedendo descontos de 3% nas compras à vista, e prazos de 30 e 60 dias, mediante cheques pré-datados.

O proprietário Pedrinho Peccinini, da Livraria Alemã, na Avenida Getúlio Vargas, considerou as vendas apenas "razoáveis". Ele reclamou da concorrência que o ramo enfrenta de outros estabelecimentos comerciais. "Supermercados e até lojas de confecções estão vendendo material escolar, só faltam agora os açougues", ironizou.

Ele disse que os preços dos materiais estão acessíveis, mas que os livros estão caros. Peccinini está apostando no bom atendimento aos clientes e na criatividade para enfrentar a situação. Desde dezembro, a Livraria Alemã vendeu cerca de dez mil cadernos encapados com papéis ilustrados com os personagens Looney Tunes.



*Criatividade: Peccinini vendeu dez mil cadernos encapados*

## Listas orientam na compra do material

Normalmente criticadas, por serem longas e onerosas, as listas fornecidas pelas escolas, estão de volta. Mesmo às vezes contrariados, afinal é mais gasto no mês, pais e alunos terminam fazendo todo o esforço possível para adquirir o material solicitado.

- Custam, mas são necessários ao bom rendimento escolar -, disse Tânia Nüssner, coordenadora do Centro Educacional Canguru, que durante a semana esteve conferindo preços no comércio.

A lista elaborada pelo Colégio Canguru tem cerca de 20 itens. Os alunos da Pré-Escola gastarão, em média, R\$ 41,00 na compra do mate-

rial, e os do 1º Grau, aproximadamente R\$ 46,00, informou a coordenadora. "Todo o material utilizado pelos alunos do Canguru é identificado e o uso é individual, evitando perdas e desperdício", explicou.

O casal Marcos e Maria Vogel, do Bairro Vieiras, está calculando em R\$ 100,00 os gastos com a compra de material e roupas para os filhos Janice, de cinco anos, e Jonatan, de sete. Munidos das listas fornecidas pelas escolas dos filhos, o casal esteve conferindo os preços no comércio local. "A lista da Pré-Escola é maior do que a do 1º Grau", estranhou Maria.

Para Josiani Momm Voisky,

moradora na Rua Barão do Rio Branco, no Centro, o início das aulas virou desafio. Josiani adquiriu materiais para os filhos Thiago, de 14 anos, Thebny, de oito, e Thayse, 11, além daqueles que ela própria necessitará na Ferj (Fundação Educacional Regional Jaraguense), onde faz o curso de Administração.

Josiani não reclamou em gastar R\$ 100,00 na compra do material básico, mas acha que vai precisar de outros R\$ 500,00 para a aquisição de livros. "Vou ter que parcelar os pagamentos", comentou. Josiani considera a educação dos filhos uma prioridade. "É a maior herança que podemos deixar", disse.



Fotos: Edson Junkes/CP

*Sufoco: procura foi intensa no comércio durante a semana*

"Foi uma idéia da equipe que deu certo", comentou.

Na Pena & Pauta, na Rua Cabo Harry Hadlich, "o movimento é bom desde o início do mês", informou Ivanir Zimmermann. Ela disse que muitos clientes pedem prazos para efetuar os pagamentos, apesar dos preços estarem acessíveis. "O pessoal não fez previsão para esses gastos", concluiu.

Lúcia Terezinha Gonçalves, da Pink Shop, na Ilha da Figueira, considerou o

movimento de vendas "dentro da expectativa". A loja está fornecendo a lista de material escolar do Colégio Holando Marcelino Gonçalves, localizado no mesmo bairro, por R\$ 11,70, valor que não inclui o dicionário. Na opinião de Lúcia, os preços este ano "estão ótimos". Ela destacou como exemplo, o caderno de 60 folhas, que no ano passado custava R\$ 0,41 centavos, e este ano está sendo vendido a R\$ 0,30.

## Alguns preços de materiais escolares em Jaraguá do Sul

Dicionário Port.	R\$ 6,69	Papel almaço (cada)	R\$ 0,02
Lápis preto	R\$ 0,10	Lápis preto	R\$ 0,10
Lápis de cor (12)	R\$ 1,18	Borracha branca	R\$ 0,05
Borracha plástica	R\$ 0,34	Caneta azul	R\$ 0,15
Caderno 40 fls.	R\$ 0,29	Cola 40 g	R\$ 0,25
Caderno 60 fls.	R\$ 0,44	Estojo escolar	R\$ 0,90
Cola 40 g	R\$ 0,43	Papel almaço	R\$ 0,02
Régua plástica	R\$ 0,24	Cartolina branca	R\$ 0,10
Papel sulfite (100)	R\$ 1,18	Caderno 48f (5)	R\$ 1,00



**"BASTA UMA CONDIÇÃO PARA ENSINAR:  
QUE A GENTE AME"**

**SEJA BEM-VINDO**





GISELI DOS SANTOS BITTENCOURT  
ISMAIL ZOUHAIR HAIDAR  
IZABELA BURIGO SANDRINI  
JEAN PIERRE ESTANISLAU  
JOSE ALTAMIR AMANCIO  
JOSE GUSTAVO HALFPAP  
JULIANO DELL AGNOLO  
LUCIANA RODRIGUES SALDANHA  
LUIS CESAR MONDINI  
MARCELO SGARBOSSA  
MARCIO CLEITON CORREA  
NEWTON PATRICIO GRESPI  
PATRICK SCALVIM  
PAULO DA SILVEIRA MAYER  
RAFAEL FRANCISCO DOMINONI  
RENATO PAZZINI  
RICARDO JOSE DE SOUZA  
RODRIGO NICOLAU DA COSTA  
VALMIR KNOP JUNIOR  
VANESSA EDY DAGNONI  
VANESSA POPPER  
VILANIR ERACLES DOS SANTOS  
ZULEICA RAQUEL THOME

## 315 - Pedagogia - noturno

## Brusque

ADRIANA DARCK AMARAL BRITO  
ALEXANDRA BROGNI  
ANA ELISA DOS SANTOS KLANN  
ANA PAULA SILVA  
BRAZ LOURECO DE OLIVEIRA  
CARINA ZIMMERMANN  
CARLA APARECIDA BERNARDO  
CIRLEINE FARIAS  
CIRLENE MARIA WANDREY  
CLEIA REGINA PORTO BORGES  
CLEUSA HECKERT  
EDNALDO GOMES PEREIRA  
ELENICE KNIHS  
ELISANGELA MILENA SUAVI  
FERNANDA BIZARRI  
GIORGIA EMANUELE DA LUZ  
GISELE ELAINE FISCHER  
ILZE MARIA CHAVES CERVI  
IOLANDA MARIA THOME  
IVANA SCHMIDT PIMENTEL  
IVANETE DE OLIVEIRA LEITE  
IVANI MARIA MERISIO NOLDIN  
IVONE HABITZREUTER HASSMANN  
JANICE MARIA SENS  
JOAO BATISTA DA CONCEICAO  
JOAO EUGENIO ROVARIS  
JOSEANY ABELINO  
JULIANA RISTOW  
KELLY CRISTINE CAVICHIONI PEHNK  
LETICIA BERTOLINI  
LILIAN VERONICA SOUZA  
LORIANE FURBRINGER DALCASTAGNE  
LUCIANA DA LUZ FACCHINI  
MAGALI BRAZ DANNENHAUER  
MARCIA HOCHSPRUNG  
MARGARET STOLTENBERG  
MARIA ANGELICA SEDREZ MULLER  
MARIANA GORNATI  
MAXMILIANO BATISTA DE OLIVEIRA  
NORMA MARIA LYRA MAESTRI  
RENATI DE MARCHI  
RICARDO SOARES NOGUEIRA  
ROSANA DE OLIVEIRA MULLER  
ROSE MARI ANTONIAZZI DA SILVA  
PREMOLI  
RUBIA MAURIZIO  
SCHIRLEI MAIRA  
SIMONI MARQUES  
TATIANA GRIPPA  
VERIDIANA GESSI NIEDERMAYER  
VILSO LUIZ FLOR

## 316 - Direito - noturno

## Rio do Sul

ADRIANA BONACOLSI  
ADRIANO MEZZOMO  
ALVARO ALEXANDRE POFFO  
ALVARO ROCHA DE CARVALHO  
ANDREA LEAL SCHUHMECHER  
CATIA REGINA DE SOUZA BOHNKE  
CLEIDIANE SEVEGNANI  
CLEVERSON RAFAEL DE MATOS  
CLOVIS LUIS HOFFMANN  
DANIELA DALFOVO  
DIOGENES FORMIGA DE MOURA  
DIONISIO TONET  
DORACI DE FATIMA PEREIRA  
ELZA HELENA STOSCH DA SILVA  
EUCLIDES MANOEL DALMARCO  
FABIO FRANZON  
FERNANDO CLAUDINO D'AVILA  
FERNANDO LUIZ POFFO  
FRANCISCO SELHORST  
INACIO NARDELLI  
IRMGARD WEISS  
IVONI MACOPPI  
JACSON IVAN ZAPELINI  
JANICE MARIA DOS SANTOS  
JOACIR SEVEGNANI  
JORDAO LUIZ MORATELLI  
JORGE ADRIANO  
JORGE LUIZ GARTNER  
JORGE LUIZ NIENCHOTTER  
JOSE MARIA ANTUNES DOS SANTOS  
JULCIMAR LUIS MACHADO  
JULIANA GAUCHE

LUCIANE LAURETH  
MARCOS ANTONIO DE SOUZA  
MARIA NELCIANE DA COSTA ALBERTI  
GOEDERT  
OSMAR SEBOLD  
OTAVIO SLONCZEWSKI  
PAULA DE LOURDES MONTAGNA  
PAULO CEZAR SCHLICHTING DA SILVA  
PRISCILA TAIS SCHULLE  
RAFAEL APARICIO TSCHUMI  
ROBERTO CARLOS BECHTOLD  
ROSINA DUARTE MENDONCA  
SANDRA ALVARES DA SILVA  
SIGMAR DEEKE JR  
SILVIA FUGAZZA MULLER  
SILVIA SORDI  
VILSON LAUDELINO PEDROSA  
WALDENESIO MARTENDAL  
WILMAR ROBERTO ALVES

## 401 - Adm. Empresas/Comercio

## Ext. - noturno

## Blumenau

AIRTON JOSE JACOMEL  
ALEXANDRE HOSTERT  
ALEXANDRE LUIZ FERRARI  
AMELIA MALHEIROS  
AMILCAR MARCELO NAGEL  
ANDERSON NICOLETTI  
ANDRE AUGUST  
ANDRE FERNANDO SPENGLER  
ANTHUE JOSE ECCEL PEREIRA  
ANTONIO VARELA BORGES  
ARLINDO OECHSLER  
ARNO RUTKOSKI  
BRASIL RAVAGLIO NETO  
BRUNO BORBA KNAESEL  
BRUNO PEREIRA RANGEL  
CARLOS ALBERTO SCHROEDER  
CARLOS EDUARDO SILVEIRA  
CELIO LEITE  
CLAUDINEI MARTINS  
CLOVIS ERVINO STEIN  
DANIEL MORAUER  
DARIO TOMASELLI NETO  
DEISE CRISTIANE DE AVILA  
EDUARDO CEZAR DEMARCHI MUNDT  
EDUARDO SERGIO HOH SLOZ  
EDUARDO WANKE  
ELMIR ROBERTO ITTNER  
EMERSON GIOVANI TAFNER  
EZER GETULIO PEREIRA  
EZIO ROBERTO RIEDTMANN DA SILVA  
FABIO ODEMAR DA LUZ  
FABRICIO LUCIANO DE OLIVEIRA  
FAUSTO DAGNONI NETO  
FERNANDA BEATRIZ DE OLIVEIRA  
FERNANDO MACHADO DOS SANTOS  
FLAVIA KELLER ALVES  
FRANCIS GIORGIO FACHINI  
GABRIEL WEHMUTH DA SILVA  
GERSON WALTER KRAEMER  
GILMAR FUSINATO  
GIOVANE DA COSTA  
GRAZIELA DOS SANTOS BENTO  
GUILHERME FERNANDO CORREIA  
ALBINO  
HANS WILLIAM SCHROEDER  
IRIO RUSCHEL  
IVONEY ROBERTO DE OLIVEIRA  
JACKSON ANDRE DA SILVA  
JAICON BACHMANN  
JAMES DAVID EWALD  
JANAINA HELENE LICINIO MACHADO  
JEFERSON JUNIOR KOPROWSKI  
JEFERSON SEEFELD  
JOAO CARLOS DE SOUZA  
JOAO PAULO SOARES E SILVA  
JONAS HAUT  
JORGE ADEMAR SEILER  
JOSE MIGUEL DINIZ  
JOSIANE DE SOUZA  
JOSIANE PEIXE  
JUBERT FARLEY EGER  
KEILA CORREIA  
KELLY JERUSA VOLLES  
LAERCIO BRUCH  
LEONARDO FLOCK  
LINCOLN DELMAR RISTOW JUNIOR  
MALU CRISLEY ROHLING PAIFFER  
MARCELO ANTONIO MARTINELLO  
MARCOS PAULO REITEMEIER  
SCHADRACK  
MARCOS ZATA BORGES  
MARIA ALICE SAVI  
MARIA EDUARDA BURGER  
MICHELLE KARINA GLAU  
PATRICIA DE MORAES PACHECO  
PATRICK NASATO  
PAULO AUGUSTO ISOLANI  
PAULO EUGENIO GERMER  
PAULO GUILHERME TELLES  
PAULO ROBERTO LOPES  
PAULO ROBERTO STODIECK DO REGO  
ARAUJO  
PEDRO ROBERTO MASTRANTONIO  
RAFAEL GUSTAVO GOEMANN  
RAFAEL HANEMANN  
RAFAEL KAMCHEN  
RAFAEL PRESTES GOMES  
RAFAELA KUEHN  
RENATO LUIS PEREIRA  
RENATO SANSAO

RICARDO LUIS GARCIA  
ROBERTA PAOLA BENTHIE  
ROBERTO OSNY WITTMANN  
ROBERTO VOELZ  
RODRIGO DE FAVERI  
RODRIGO HUBER  
ROSANIA MEDEIROS HARO  
SAMARA ROCHA  
SHIRLEI ZEN  
SILVANA FATIMA MULLER  
SOELSO DE ROCCO  
THIAGO FRESHEL DE MELLO REGO  
WILLIAM MUNN LEWKOWITZ

## 402 - Administracao de Empresas

## - matutino

## Blumenau

ADRIANO GRABOWSKI  
ALEX DETLEV OHF  
ALEXANDRE BOLLMANN  
ALEXANDRE EDUARDO WILLRICH  
AMARO JULIO BENTO NETO  
ANDRE LUIZ PLANINZ  
ANDRE WIGAND NEITZKE  
ANDREA MENDONCA DE OLIVEIRA  
ANDREIA MARTINHO  
ANGELA PEREIRA SPENGLER  
ANTONIO JOSE ADAO  
CAMILA ARAUJO DE LUCENA  
CAMILA PEDRINI  
CARLOS ALBERTO BENVENUTTI  
CARLOS EDUARDO DOS PASSOS  
CESAR RAFAEL WILKE  
CLEVERSON GOMES  
CLEYTON LEANDRO SCHMITZ BEZERRA  
DANIELA SPENGLER SENSI  
DARCIONI JOSE NESI  
DENNIS MICHEL WANZUITEN  
DINA KINUKO ENDO  
DOUGLAS TRISOTTO  
ELIANE PEREIRA  
ELLEN VIVIANE EHMKE  
ERICO BINI  
FABIO CESAR KLEIN  
FABIO JOSE LIEBL  
FERNANDO DA CUNHA GOMES  
GIANCARLO SANTOS  
GIANE CRISTINA CONZATI  
GIVANILDO SILVA  
GUSTAVO KIESEL  
HEKELSON REALDINO TAFNER  
IOLANDO RODRIGUES SKROSK JUNIOR  
IVO WESTPHAL  
JEAN CARLOS PRIM  
JERUSA BETINA SCHROEDER  
JOAO PAULO DO AMARAL SANTOS  
JONAS RAHN  
KERLON MAZZI  
LUCIANA TESTONI  
MARCELO AUGUSTO DA SILVA KOBE  
MARCIO ANTONIO VIEGAS FILHO  
MARCO AURELIO NEUMANN BARROSO  
MARTINHO PERINI  
NILSON FLORES DE OLIVEIRA  
PATRICIA SCHMITZ STRAUCH  
PAULO ANDRE DA CONCEICAO MENEZES  
RANGEL BUDAL ARINS  
RAPHAEL BARRETO GARCIA  
RODRIGO JOSE MERICO  
ROGERIO HERING  
ROSILVO BASTIANI  
SANDRO SABINO  
SANTA EVELINA MOLVERSTET BAULER  
SERGIO RICARDO NARDELLI  
SIDNEI JOSE MANCHEIN  
VILMAR JOSE GORGES JUNIOR  
WILSON LUCIANO CHAVES DOS SANTOS

## 403 - Arquitetura e Urbanismo -

## matutino

## Blumenau

AGUIDA REGINA FELICIO DE CAMPOS  
ALLAN SIEVERT  
AMANDA CAROLINA MAXIMO  
ANA PAULA HAAG  
ANDREA PILOTTO  
BIBIANA GASPARETTO  
BRUNO ZABOT BELZ  
CARLA MICHELE FERRARI  
CAROLINA BELLI VIEIRA  
CAROLINA ZANETTE CHACON  
CELSO GAUCHE  
CHARLES RAULINO LARSEN  
CLOVIS PIVOZAN  
CRISTIANO KRUEGER  
DANIEL BENVENUTTI MULLER  
DANIEL MATHIAS GORSKI  
FABIO E H WUENSCH  
FRANCIANE GIESE  
GIANE ROBERTA JANSEN  
GISELE ROSLINDO KUHN  
GIULLIANO DE FRANCA GOMES  
HUMBERTO ZIMMERMANN FALCE  
ISABELLA FERRARI SILVEIRA  
ISMAEL SOARES  
IVAN RODRIGO WITTE  
JIMMY OLIVEIRA NUNES  
JOSIANE REGENSBURGER  
KARINE ALVES RIBEIRO  
LEILA BRUNETTA  
LEONARDO GEISEL SANTOS

LUCIANA SCHWOELK FULTE  
LUIZ AUGUSTO GALVAO  
MARCELO LUIZ TOBIAS  
MARINA OTTE  
MARIO HARMEL JUNIOR  
MARLO JEAN MOSKORZ  
PATRICIA GASTALDI BORBA  
PRISCILA EMANUELA DA SILVA  
PRISCILA KANNENBERG  
RAFAEL ALVES DE ANDRADE  
RAPHAELA WALGER DA FONSECA  
REGIANE DUGGEN  
ROBERTA PEREIRA ZIMMERMANN  
RODRIGO NEVES  
RODRIGO OLIVEIRA DOS REIS  
SABRINA KOROLL  
SARA CRISTINA MITTERSTEIN  
VANESSA CRISTINA TABORDA LARA  
VITOR JOSE CERVI  
VIVIAN LUCIANE MAAS

## 404 - Ciencias Contabeis -

## noturno

## Blumenau

ADAIR TAVARES FREIRE  
ADEMIR SPRUNG  
ADRIANO DIAS DA SILVA  
ALDIR MORATELLI  
ALESSANDRA HAFENSTEIN  
ALESSANDRA KARIN SPRUNG  
ALEXANDER GUILHERME HETTERICH  
ALEXANDER RISTOW  
ALEXANDRE PETRONE VILARDI  
ALEXANDRO FERNANDES CORREA  
ANA LIDIA BARON  
ANDERSON FERRETTI  
ANDRE JOSE VICENTE  
ANDRE LUIZ CORREA  
ANDRE LUIZ KUHLEMANN  
ANDRE PERSUHN  
ANILTON HEIDERSCHAIDT  
ARLETE GALDINO DA SILVA BATISTA  
CARLA REGIANE SIEWERDT  
CARLOS HORNBURG  
CESAR AUGUSTO DE LIMA  
CHRISTIAN RIBEIRO  
CINTIA GABRIELLE BELL  
CLAUDEMIR JERONIMO DE OLIVEIRA  
CLAUDIO ALFREDO GESKE  
CLESIO OTTEQUIR  
DANIEL MARLON RADUENZ  
DIETER KRANBECK  
EDNA APARECIDA DE CASTILHOS  
EDSON JOSE MARTINS  
ELADIO JOSE KEMCZINSKI  
ELEMER KROEGER  
ELI ROCHA AMARAL  
EMERSON TELES DOS SANTOS  
ENIO CAMILO DA SILVA  
EUGENIO MARTIM FILHO  
FABIANA BRAATZ  
FABIANE KARINE SCHMITT  
FABIO DARCI KOWAISKI  
FABIO URBAN  
FERNANDA SCHROEDER  
FERNANDA SPENGLER  
FERNANDO ALBERTO WEEGE  
GIAN ANTONIO FAUSTO  
GILMAR HAVENSTEIN  
GIOVANNI DELLAGIUSTINA  
HUGO ALEXANDRE HOELTGEBBAUM  
ILVA STEINER  
IRINEU SCHMUDE  
IVERTON APARECIDO SCHMITT  
IVO RENATO BARTOSEWIZ  
JADERSON THEISS  
JAISON DA SILVA HOMO 2  
JEAN CARLO KRUTZSCH  
JEFFERSON KAISER  
JODY HARDT  
JOSE CARLOS DA LUZ  
JOSIANE QUINTINO PEREIRA  
JULIANA APARECIDA BERNES  
JUSSARA CRISTINA WANDALEN  
KATHIA ANE TRISOTTO  
LIANE ODY  
LINDOMAR BACK  
LUCIANA CAMARGO DE CARVALHO  
LUCIANO GRASSMANN  
LUCIANO OLBRISCH  
LUIZ ARTHUR DA SILVA  
LUZIANE FORMENTO  
MARCELO FISCHER DOS SANTOS  
MARCELO GRUETZMACHER  
MARCIAL EVERTON DE OLIVEIRA  
MARILENE RECH  
MARLI SADZINSKI  
MICHELE FREITAS  
MORGAN OENNING  
MORGANA ROEPCKE  
NADIA BALDO  
OSLYM FRANCISCO ERHARDT  
PAULO PEIXER  
PEDRO DEBATIN  
PRISCILA CRISTIANE FELLER  
REINOLDO ALBERTO LANG  
RENATA LUZIA LUPATINI  
ROBERTO CARLOS FRANCESCHI  
ROBSON EDUARDO AMORIM  
ROSANA BARBOSA DE SOUZA  
ROSANA FINARDI  
RUBENS BENEVENUTTI  
RUBENS NUNES DE MELO

SERGIO MAXIMIANO  
SHEILA CRISTINA LOOS  
TANNIA MARIA PADUIN DE AMORIM  
ULDA REGINA DOS SANTOS  
VANDERLEI DE CAMARGO LOPES  
VERA LUCIA KRUGER  
VILMAR DOS SANTOS HOMO 2  
VINICIUS FELICIANO DE AZEVEDO  
VIVIAN SCABURRI  
WANDERLEI BALDISSERA  
WILMA BRESSAN PES

405 - Ciencias Economicas -  
noturno

## Blumenau

ADEMAR POLASTRI  
ADEMILSON MULLER  
ALEXANDRE POFFO  
ALEXANDRE WILLIAM ZOMER  
ALINE RAFAELA GAMBA  
AMAURI BERCKENBROCK  
ARGELIA MICHELMANN  
ARTHUR PEDRO RIBEIRO  
AXEL STRUBE FILHO  
CESAR DE AZEVEDO  
CHARLES ODAIR REICHERT  
CLAUDIO MICHEL LUZZI  
CLEITON JANTSCH  
DARSON LUIZ DAL PISSOL  
DEBORA BOXA  
DEISE LUCIANE MEDEIROS CECILIO  
DENILSON RANPELOTTI  
DIETER BRANDT  
DORVALINO JURANDIR DA SILVA  
EDERSON MACCARI  
EDSEIA VANESSA DAROSSO  
EDSON LUIZ SCHLOGL  
EDSON MAURICIO ALVES  
EDUARDO ANTONIO LOBO  
EDUARDO MORLO  
ELOIR WESSLING  
EMERSON SCHEIDEMANTEL  
EVANDRO MARCOS LIMA VIEIRA  
EVERALDO BRAGA  
FABIANE TIRONI KRUGER  
FABIO IRAN FISCHER  
FABIO JOSE STINGHEN  
FABIO LUIZ FLORES  
FABIOLA GISELE SCHROEDER  
FERNANDA DOS SANTOS HOMO 1  
FERNANDO KRAHN  
FERNANDO LUIZ PINTO FILHO  
FLAVIO SIQUEIRA DA SILVA  
FRANCISCO EVALDO AISENSE  
GENIVAL BRITO ARAUJO  
GESIELA GARCIA  
GILSON KOPP  
GILSON MELO  
GIOVANI POSSAMAI  
HACSALE MORMELSTET  
ISABEL CRISTINA PAIM  
ISOLDI HUBNER  
IVAN MARCIO FODI  
IVAR LUIZ BRAZ  
JEAN CARLO DA SILVEIRA  
JEAN CARLO KLAUMANN  
JEAN CARLOS HAMMES  
JOAO HEINZEN  
JORGE LUIS BORTOLINI  
JOSE RAMOS MARTINS  
JULIANO ALESSANDRO KREMER  
JULIANO CUNHA  
JULIO CESAR VILLELA  
KARLA ROSIANE KRAMBECK  
KATIA DENISE BACHMANN  
LAERCIO MARCOS DE LIZ  
LEONARDO DA SILVA FERREIRA  
LUCIANA SCHRAMM  
LUIZ FRANCISCO DE MOURA  
LUIZ HENRIQUE ZAMBON ABRANTES  
LUIZ CARLOS LOPES  
MAGALI RIFFEL  
MAICO RICARDO BERTOLDI  
MARCELO LUIZ ISBERNER  
MARCIA REGINA MONTIBELER  
BRASSANINI  
MARCIO FERNANDO ROSSI  
MARCOS DE LUCA ROCHI  
MARCOS ROBERTO RONCHI  
MARIA CECILIA DE MIRANDA  
BALSANELLI  
MARINEUSA SCHMITZ  
MICHELE TAVARES PINHEIRO  
MILCIO FRAGOSO BARLAVENTO SALES  
MURILO BORGES KOERICH  
NILTON DE AZEVEDO  
OSNIR RINCKUS  
OZIL FARIA DE QUADROS  
PEDRO PAULO DA SILVA  
RAFAEL PEREIRA  
RICARDO PRESTES PEREIRA  
ROBERTO CARLOS NEZZI  
ROBSON DEVEGILLI  
ROBSON VASSELAI  
ROGERIO JUNG  
ROGERIO LUIS VOGEL  
ROSANA MARIA TIRONI SPEZIA  
ROSANGELA ROSELENE GRETTNER  
SANDER GUINZANI  
SELMA SIQUEIRA FERNANDES  
SHEILA PATRICIA REIS  
SIDNEY SELON E SA  
SILVIO FERNANDES GIELOW



#### 4- Lista de aprovados

SHEILA PATRICIA REIS  
SIDNEY SELON E SA  
SILVIO FERNANDES GIELOW  
TARCISIO STEFFEN  
VANESSA BLAESE  
VITOR ANTONIO DE LUCCA  
WESLEI KARKUSZEWSKI

#### 407 - Administracao de Empresas - noturno

**Brusque**  
ADILSON VENTURINI  
ADRIANA MERIZIO  
ALBERTO TIAGO MAESTRI  
ALDEMIRO DE SOUZA  
ALEXSSANDRO DEMETRIUS VILLANOVA  
ALICIA BELLI IMHOF  
ALTAIR SCHVEITZER  
ANDRE RISTOW  
ANDRESSA CRISTINA BEUTING  
CLEBER LUIZ KAMERS  
CRISTIANA MARA ALBANEZE  
CRISTIANE DE LIMAS  
EDENILSON JORGE BERTOLDI  
EDIO SEWALD  
EVANDRO COSTODIO  
EVERTON MUNCH  
FABRICIO GEOVAN BORK  
GELSON RICARDO  
GILBERTO LINDOLFO CASAS  
GLENIO PEDRINI  
HELDER CADORIN  
HERMES WANKA  
INDIOMAR CALADO  
IVAN ROBERTO MARTINS JUNIOR  
JACKSON BARAUNA  
JEFERSON HEIL  
JERUZA KELIS CIPRIANI  
JORGE LUIZ FLORIANI  
JOSE LUIZ PAZA  
JUCELINA BRANDES  
JULIANE CRISTINA CARDOSO  
LICEO TOLIZANO DUARTE  
LUCELIA SCHVEITZER  
LUIZ FLORIANO NISCH  
MARCIA REGINA HUNTEMANN  
DEUCHER  
MARCIO JUNIOR PEROZA  
MARCO AURELIO HORT  
MARIA APARECIDA BARON  
MARILDA ZIMMERMANN  
MARILU DEZIDEIRO  
MAURO GOMES DE CARVALHO  
MURILO MACHADO  
NARBAL EMMERSON LAUS  
PATRICIA BEPLER  
RALF KRETZSCHMAR  
RICARDO THOMAZ  
RICARDO WALENDOWSKY  
ROSANA RAIMUNDO  
ROSELIS FUSAO  
VALTER FLORIANI

#### 408 - Ciencias Contabeis - noturno

**Brusque**  
ADELAR MULLER  
ADERBAL VICENTE FISCHER  
ALTAIR TEIXEIRA  
ANDERSON RICARDO TESTONI  
ANDRE DITTRICH  
ANTONIETA ANGELITA JORDAO  
AURELIO DENIS CRISPIM  
BERNADINO SCHWEIKERT JUNIOR  
CARLOS EDUARDO FRAINER  
CLAUDIOMIR REITZ  
DIRCEU LUIZ COTA  
EDER FAGUNDES  
EDSON GILMAR CAVICHIOLI  
EDSON RUBIK  
EDUARDO BARNI  
ELISON JOAO DEBATIN  
ELIZELENE CORDEIRO  
ERNANDE STOLARCZK  
FABIANA STEIL  
FABIANO DEBRASSI  
GENESIO HASCKEL  
GILBERTO BASTIANI  
GIOVANI DE SOUZA  
GIOVANO VISCONTI  
GREICI BROGNI  
HENTONI HABITZREUTER  
HUILSON PERHARDT

IRMA CAROLINE PENZLIEN  
JEAN CARLOS APPEL  
JOSE DELAMAR DE OLIVEIRA  
LEANDRO GELATTI  
LEANDRO ZEN  
LETICIA DE MELO  
MAICON GILIARD FISCHER  
MARCIO PETERMANN  
MARCOS HODECKER  
MARIA LUCIA MACEDO  
MARISE TESKI  
MARKO ALEXANDRE LANDEIRA  
MILENA MONTAGNOLI  
NILSON ANGIOLETTI KOCH  
RAFAEL BONONOMI  
RICARDO ANIBAL BOOS  
RODRIGO BEUTING  
RODRIGO TOMASI  
SANDRA LIRA  
SANDRO SALOMON  
SIDNEI MACHADO  
VIVIANE AFONSO DE FARIA  
WILSON PEROZA

#### 501 - Ciencias de Computacao - matutino

**Blumenau**  
ALENCAR BARBIERI  
ANDRE IRALDO GUBLER  
ANDRE SAMIR NASCIMENTO  
BRENO PEREIRA DE BEM  
CESAR LUIS MARCARINI  
CHARLES JUTTEL BARNI  
CRISTIANO POVOAS  
DANIELE SELEME  
DARLAN RADAMES CONTE POFPO  
DIONEI PAULO HECK  
DOUGLAS PILONI  
EDSON ELMAR SCHLEI  
EDUARDO AUGUSTO VOLKMAN  
FABIO ANDRE BALBINOT  
FABRICIO JOSE SCHRAMM  
FERNANDO LUIZ MELATI DA SILVA  
GILSON KLOTZ  
GIOVANNI OLIVEIRA FORNARI  
GUILHERME RODRIGO SCHIMIDT  
GUSTAVO BUARQUE COSTA CARDOSO  
GUSTAVO MORITZ  
IVAN NEIS  
JOAO CARLOS BORGES  
JOAO KRACK  
JORDAN LAUS  
JOSE CARLOS DE SOUZA  
JULLIANO PRESTES  
LEONARDO WILLRICH  
LUCIANO RODRIGO SURDI  
MAICON ROBERTO CORREA  
MARCELO SCHMITZ  
MARCIO JOAO OLIARI  
MARILAN RICARDO TAGLIARI  
MASSAO YASUDA  
NELSON ANTONIO REIS SIMAS JUNIOR  
NEUSA PEDRO ROSSI  
PABLO PERUZZOLO PATRICIO  
PAULO SOAR BERNARDES  
PEDRO PAULO MATIAS  
RAFAEL SUBTIL DE OLIVEIRA  
ROBERTO PANERAI VELLOSO  
RODRIGO CAMARGO SALGADO  
RODRIGO EGLINTON DIENER  
RONALDO CESAR SCHORK JUNIOR  
RUBENS ROBERTO PEREIRA  
SAMANTHA CORAL PEREIRA  
SIBELE MARCELLA CATETE BRAGA VIEIRA  
SIDNEI ALEXANDRE DE ALMEIDA  
THAIS LUCIANY BOMBASSARO  
VICTOR HUGO GUIDINI

#### 502 - Ciencias de Computacao - noturno

**Blumenau**  
ADRIANO MATOS MEIER  
ADRIANO ROSSI  
ALAN AUGUSTO LIRA  
ALEXANDRE HENRIQUE SCHOLL  
ANGELO DIAS DOS SANTOS  
ANTONIO CARLOS FERNANDES  
ARCANGELO FORMIGARI  
CASSIO ROGERIO ESKELSEN  
CELIO ROBERTO STANDKE  
CRISTIANO LUIS BORTOLINI  
DENIS BUDAG  
DIONYS CLAUDINEI TULIO  
EDERSON EVARISTO JANTSCH  
EDUARDO ANDRE GALLASSINI DE

OLIVEIRA  
EDUARDO JENISCH KOCH  
EGARD CHARLES ULLRICH  
EMERSON KOPP  
ENIO ARMANDO FREDEL  
EVANDRO JOSE MINATTI  
FERNANDO BITTELBRUNN  
FERNANDO EUGENIO BAULER  
FLAVIO ADRIANO PAULO  
FREDDY ALBINUS ULLRICH  
GARI JULIO EINSFELDT  
GEFERSON DA SILVA  
GERSON FREDERICO DA COSTA  
GERSON LUIZ FRANCA  
GLAUCO GUSTAVO KRUEGER  
GUSTAVO JARK  
HELENA COLOMBI CAMARA  
JAN CHARLES GROSS  
JEFFERSON DIETRICH  
JOAO CARLOS KLUSKA  
JOHNNY HIKARU KAMIGASHIMA  
JORGE LUIS NASCIMENTO JUNIOR  
JULIO CESAR MAFRA  
KARLA GEORGIA CARDOSO  
KLAUS DIETER HUSKES  
LEANDRO AUGUSTO FRATA FERNANDES  
MARCELO MUNIZ  
MARCUS VINICIUS FELIPPI  
NIELSEN ALAN CONCEICAO  
PAULO HENRIQUE DA SILVA  
RAFAEL CASCAES  
RAFAEL HENN  
RAFAEL NONES  
RODRIGO RENO STREY  
SERGIO CARLOS CASTELANI JUNIOR  
SERGIO MERGINIO DA LUZ  
SONIA MAUS BARTH

#### 503 - Engenharia Civil - matutino

**Blumenau**  
ALEX ANDRE DE SOUZA DA LUZ  
ANDERSON LUIZ POISK  
ANDERSON RODRIGUES HOMO 1  
ANDRE MARCELO SANTOS DE SOUZA  
ANDRE PUEL  
ANDREA SCHLATTER  
ANDRIO LUIS ANGIOLETTI  
ANTONIO MARCELINO JUNIOR  
CARLA ELIANA SOUSA VIEIRA  
CELIO VOELZ FILHO  
CELSO OLIVEIRA CARDOSO  
CIRO FONTANA SURDI  
CLAUDIO SIDNEY WOLTER  
DIOGO FROESCHLIN  
DOUGLAS RICARDO ALVES DE ANDRADE  
EDSON JUNIOR VANIN  
EMERSON LUIS KOCH  
ERVAL FENILLI NETO  
EVANDRO ERTHAL  
FABIANO RICARDO DE LUCA  
FABIO GOMES COSTA LINDGREN  
FERNANDO DADAM NAU  
FERNANDO LUIZ DEMARCHI  
FRANCISCO SCHELL  
GUILHERME AUGUSTO MATTOS  
VOLTOLINI  
GUILHERME HELENA MULLER  
JAILDO DA SILVA  
JERRY LUIZ BOOS  
JOAO BATISTA FABER FONTANIVE  
JOAO CARLOS VANAT  
JOICE FERRARI  
LEONARDO BALENA PEREIRA  
LEONARDO DANIEL PORTO  
LEONARDO GERMANO DEPINE  
LUCIANA CIRLENE REINERT DA SILVA  
LUCIANO PAMPLONA BEDUSCHI  
MARCELO SILVESTRI  
MARCELO VERAS E SILVA  
MARCOS ANTONIO CARDOSO  
MARCOS ANTONIO DE SORDI  
MAYKO CORBANI  
MOACYR CRISTOFOLINI JUNIOR  
NELMA MORAES SANTOS  
OTAVIO BONDAVALLI JUNIOR  
PETRA HARLEN VOLKMAN  
RAFAEL AUGUSTO NASCIMENTO  
RAFAEL DOERING ESCHENBACH  
RAFAEL PACHECO  
RICARDO LUIS GUTMANN  
RICHARD ESTEVES  
RICHARD WEILER

ROBERTA LEORGINA BORDERES VARGAS  
ROBERTO DINIZ SAUT JUNIOR  
ROBERTO HENRIQUE WULF  
ROBSON BECKER  
RODRIGO RUDOLF ESPINDOLA  
SCHIRLEI KLANN  
TONY ROBERTO PORTO  
VALDECIR DE MELO SILVA  
WILLIAM RAMOS

#### 504 - Engenharia Industrial Eletrica - noturno

**Blumenau**  
ANDERSON ANTONIO DE OLIVEIRA  
ANDRE SABINO BUSARELLO  
AUGUSTO JOSE PEREIRA ZIMMERMANN  
CARLOS ROCHA DOS SANTOS  
CHARLES SIMON DESCHAMPS  
CLAUDEMIR CARVALHO  
DANIEL TADEU DE QUEIROZ MARQUES  
EDUARDO FELIPE DA COSTA  
EDUARDO HEINIG JUNIOR  
EDUARDO KLITZKE  
EDUARDO SERPA  
ERWIN LAVALLIERE TORREAO DASSEN  
EVANDRO ABEN  
FABRICIO RUEDIGER  
FABRICIO SCHNEIDER  
GUSTAVO DOERING MEINICKE  
GUSTAVO RIAL  
HERBERT LAIER JUNIOR  
JAMES ANDRE DUTRA  
JEFFERSON ANDRE ZIPPERER  
JESSE FELIPE MULLER  
JOAO GABRIEL PAMPLONA MOSIMANN  
JORGE GONZAGA JUNIOR  
JULIO CESAR LONGO  
KASSIO ALEXANDRE COSTA  
LEANDRO ANDRE DOS SANTOS  
LEANDRO FURLANI  
LUCIANO BIAZUS FEJO  
LUCIANO PEREIRA CAMINHA  
MARCEL FABRIZIO ROMAO  
MARCELO SCHULTER  
MARCONI JANUARIO  
MISAEEL GONCALVES DOS SANTOS  
OLAVO DE JESUS MEDEIROS  
OSNIR VEREDIANA  
PAOLO BICCA DA SILVA  
RAFAEL EDUARDO WERLICH  
RAFAEL FERNANDO HARTKE  
RENATO SOUZA  
RICARDO SILVINO DA CUNHA  
ROBERTO MACHADO DE OLIVEIRA  
ROBINSOM FERNANDO SOARES  
RODRIGO TONETTO BORIN  
RUDYARD BRUHMULLER  
THOMAS GAUCHE HAMP  
TIAGO ALEXANDRE BILK  
VALDECIR DE OLIVEIRA  
VALDELIR JOSE GONCALVES  
VITOR CAMARGO NARDELLI  
YURI CALDEIRA DA SILVA

#### 409 - Arquitetura e Urbanismo - vespertino Jaragua do Sul

ADRIANA BRUCH  
ALENCAR GIOVANI  
KONELL  
ALESSANDRA S ZASTROW  
HULSMANN  
ALESSANDRA VOSSELER  
CARIN NOSSOL  
CHILEAN CHRIS DIAZ  
CRISTIANE BUTTNER  
CRISTIANE SCHREINER  
LUCHT  
DANIELA PAULA  
MARKWARDT  
DANIELE VANESSA  
LUNELLI  
DARIO LEMUS ORELLANA  
DIOGO DE FREITAS  
ROMAIS

EDERSON SCIPIETZ  
EDSON MARCELINO  
SCHEUER  
ERENICE DO CARMO  
DUARTE MUNHOZ  
FERNANDO MARCUCCI  
FILHO  
FLAVIA JANINA ARNOLD  
GIANE CARLA JACOMINI  
GRAZIELA BORTOLINI  
JANE TERESINHA LENNERT  
RAMME  
JEOVANA RIBEIRO  
JOAO LUIZ BOSCO  
JOCEANE CRUZ  
JULCIMAR TAYLOR  
SEVEGNANI  
JYANDRE GOMES MORAIS  
KAREN REGINA SCHWIRCK  
LACI GESSER  
LEANDRA FRANCISCO  
MACHADO  
LIDIANE BECHTOLD  
LINDAURA TAUFENBACH  
FLEXA  
LUIZ CESAR DE CASTRO  
MARCOS VINICIUS JENSEN  
MARILEIA ROMANIV  
CALDART  
MARJORIE MARGARIDA DE  
SOUZA DIRSCHNABEL  
MARLETE SILVA DAS  
CHAGAS SCHROEDER  
MICHELE ADAM  
PRISCILA GUIMARAES  
REGINA MARIA DIAS  
TAVARES DE AZEVEDO  
RENATA MANFREDI  
MENEGOLLA  
ROBERTA CRISTINA SILVA  
ROSANE MARIA BAYERL  
RUBIANE DOS SANTOS  
SANDRO LUIZ CRESPO  
SCHIRLEY MIDORI KIYAMA  
SHYARRA ROBERTA ROBL  
SISSI DE SOUZA  
FERNANDES  
SONNY FRANCIS THOMSEN  
SUSANE PISKE NIELSON  
TATIANA STINGHEN  
VALDEMIRO MATHIAS

Jornal  
**CORREIO DO  
POVO**  
parabeniza  
todos os  
aprovados

*Decisão!*

**TETRACAMPEÃO EM APROVAÇÃO**

**Garra, dedicação, competência e muito, muito trabalho são alguns dos ingredientes que permitiram à equipe do Decisão conquistar, pela quarta vez consecutiva, o melhor índice de desempenho no vestibular da Universidade Federal de Santa Catarina (UFSC), entre as escolas particulares com mais de 500 alunos inscritos.**



INFORME

## Restaurante Represa tem nova direção

**Guaramirim** - Desde o último dia 12 de janeiro, o tradicional Restaurante Represa, do vizinho Município está de direção nova.

José (Zéca) Adolar Vieira, o garçom que nos últimos dez anos atendeu aquele estabelecimento de gastronomia, e a esposa

Margarida Maria Rosa Vieira, assumiram o estabelecimento, realizando algumas alterações nas instalações.

A cozinha continua a servir os saborosos pratos e o atendimento pelo Zéca, com a disposição e a atenção de sempre, continuarão sendo para seus habitués motivo



para passar momentos descontraídos por algumas horas às margens do Rio Itapocu, com os filhos, um encanto para a petizada, em busca de lazer.

O estabelecimento, ao longo de 26 anos, conquistou renome. O restaurante vinha sendo atendido pelo sr. Fernando Cesar Kinas, filho de Kurt Herbert e

Henriqueta Garcia Kinas, que agradece à sua distinta clientela pela preferência ao estabelecimento e que continuam a preferir, agora sob nova direção.

SOCIAIS

### O aniversário de Eleonora Rau Emmendoerfer

Curiosamente os aniversariantes do mês de janeiro de todos os anos ficam prejudicados no noticiário local e regional, porque quando o parque fabril entra em férias, os jornalistas também juntam suas tralhas para "descansar" o físico queimando-se ao sol, nas praias, por sinal, muito visitadas por um mundo de gente, neste ano de 1998, sujeitando-se a toda a série de desconfortos, inclusive o de serem assaltados por bandidos que fazem com que voltem mais cedo para casa e com os bolsos vazios.

Mas os aniversariantes não têm nada com isso, porém ficam prejudicados na sua divulgação.

De sorte que, cumpre-nos, mesmo com involuntário atraso, noticiar o aniversário da sra. Eleonora Rau Emmendoerfer, que ocorreu no dia 17-1-98, quando defluiu o 85º ano de existência.

No domingo, 18-1-98, à tarde, vários parentes, amigos e

vizinhos, compareceram para gostoso café, em seu apartamento. Como não podia deixar de acontecer, a sobrinha Dulce, filha do finado juiz de Paz, Waldemar Rau, gentilmente se dispôs a colaborar. O Jornal CORREIO DO POVO apresenta à nataliciante, tardiamente, os cumprimentos pelo alcance de tantos anos em sua vida.



SOCIAIS

### O niver de dona Brunhilde

**Barra Velha** - No último domingo, dia 25 de janeiro, o aniversário de dona Brunhilde Mahnke Schmöckel foi comemorado em grande estilo, como mostra a foto tomada na ocasião.

Filhas e genros, irmã, a bisavó, netos, a gente miúda e outra nem tanto, já candidatos a candidato e coisa e tal, compareceram em grande estilo no almoço oferecido à aniversariante, seguido de café da tarde. Pois é, a reportagem acompanhou o movimento e mostrou que contar anos também faz bem para o coração.





## Confira a História



Barão de Itapocu

*"A História de nossa gente não pode ficar só na saudade". O Passado só é importante se o seu tempo foi bem empregado.*

### Há 8 anos

- Em 1990, falecia, em Curitiba-PR., o estimado cidadão, dr. Manoel Karam Filho. A notícia repercutia entre os jaraguenses, pois, o extinto era casado com Hilda Piazero, de tradicional família pioneira desta terra. Ainda recentemente reclamava o recebimento irregular do "mais antigo", ele que era um dos mais antigos leitores do semanário. A notícia vinha pelo parente, o ex-vice-prefeito de Jaraguá do Sul, sr. Décio Piazero. O extinto nunca perdeu as raízes com a terra da esposa e era muito querido em nosso meio, no recuado passado de Jaraguá do Sul. Revendo-se as coleções do CORREIO DO POVO, do ano de 1940, então sob a direção de Honorato Tomelin, constava no "Correio Social" o seu natalício transcorrido em 15-10-1940, sócio da firma Karam & Souza, proprietária da "Pharmacia Estrella", desta cidade.

### Há 6 anos

- Em 1992, a coluna "Confira a História", trazia notícias do Legislativo jaraguense que, no apagar do ano de 1951, ocupava-se com a alteração do perímetro urbano e canalização do esgoto da cidade, sob a presidência de Ney Franco, reuniam-se os vereadores Mário Nicollini, Adolfo A. Emmendoerfer, Frederico Carlos Alberto Vasel, Octaviano Tissi, Herbert Schneider, Kurt Hillbrecht, Alvim Seidel e Gerhard Roeder, este último compromissado na reunião de 2-12-51. Faltavam às reuniões os vereadores Walter Jark e Artur Oscar Meister.

- Em 3-1-1952, começava em Jaraguá do Sul o calçamento a paralelepípedos das ruas Mal. Deodoro, Getúlio Vargas, Pe. Francken, Mal. Floriano, Ângelo Piazero, D. Pedro II e Cel. Emílio Carlos Jourdan, pelo prefeito Arthur Müller, que só aguardava a abertura da Câmara Municipal, para a instalação de telefones automáticos.

### Há 4 anos

- Em 1994, um novo Plano Viário estava pronto para ser instalado na cidade. A Avenida Mal. Deodoro teria um calçamento até o Colégio São Luís e a Bernardo Dornbusch em via de mão única, para descongestionar o trânsito, principalmente nos horários das 12 e 18 horas. Lombadas eletrônicas, mais sinalização para turistas e a pavimentação asfáltica também estavam incluídos no plano. A elaboração do plano teve a participação de engenheiros do Instituto de Pesquisas e Planejamento Urbano, de Curitiba.

- Falecia Dorval Marcatto, em 10-1-1994, em Curitiba-PR., e a imprensa registrava o seu desaparecimento de homem prestante na sociedade jaraguense, quer como empresário ou na vida pública, formado pela Escola Superior de Guerra. Em "Flashes da Cidade", na edição 3.563, do CORREIO DO POVO, foi contada em pormenores o que fez pela sua cidade adotiva.

### Há 2 anos

- Em 1996, no dia 10 de janeiro, falecia nesta cidade o cidadão Aldo Prada. Nascido em Nova Trento, filho de Francisco e Ignez Prada, fez seus estudos no Colégio Seráfico São Luiz de Tolosa, na cidade de Rio Negro-PR., vindo a estabelecer-se em Jaraguá do Sul em 1948. Foi agente do extinto IAPC, radialista e junto com as irmãs e amigos da época apresentava rádio-novelas com pessoal da cidade, muito apreciado pelos ouvintes. Foi o idealizador da campanha do dr. Laureano, de combate ao câncer, organizando um jogo de futebol em benefício dessa campanha, reunindo a imprensa/rádio e bancários, ele mesmo participando do memorável jogo. Em política abraçou a bandeira do PTB de Getúlio Vargas e João Goulart, terminando sua vida com uma agência lotérica. Era casado com d. Cacilda, com quem teve os seguintes filhos: Marcos, Alcione, Márcia e Carlos. A sua morte ocorria aos 73 anos de idade, sendo o corpo velado na Capela da Vila Lenzi, onde se deu o sepultamento.

## REMINISCÊNCIAS

### RIO DO SERRO E SUA HISTÓRIA (97) - APONTAMENTOS

Seguiam-se diversas canções em homenagem às mães, após o que era apresentado uma peça teatral, sob a direção da sra. Gerhard Roeder, que acentuavam e punham em cena não as fadigas e os cuidados, mas também as alegrias. As personagens surgem em cena e uma criança chama a mãe perguntando onde estão os sapatos; outra clama pelas meias, uma terceira pergunta onde está o vestido e uma quarta jovem quer saber onde está a calça, pondo em polvorosa a administração da casa. A peça se desenrola com diálogos que tocam os assistentes e quando, afinal, as crianças entregam à mãe um presente pela sua data, a platéia chega às lágrimas.

Eis que, de repente surge no palco uma menina de cinco anos, a filha de Raulino Kath, de Pomerode, neta do casal Gerhard Roeder. Rosely, este era o nome da menina, canta diversas canções em português e alemão, que são aplaudidas com entusiasmo e a platéia renovava pedidos que pareciam não ter fim.

Seguiam-se récitas de poesias, ensaiadas pela sra. Gerhard Roeder, que alcançavam grande ressonância entre os presentes, concluindo-se a comemoração com a oração do Pai-Nosso.

EMSI concluía a sua crônica, agradecendo em nome de todos à sra. pastor Spring, sra. Gerhard Roeder, a pequenina Rosely e antevia com alegria uma nova comemoração. "se Deus quiser. Quem ainda tiver uma mãe, agradeça-o a Deus e alegre-se por isso".

Quando das Bodas de Ouro de Emil ou Emílio Siewerdt e esposa, realizou-se uma grande festa na Aurora - no Javali Pequeno, a que compareceu um mundaréu de gente, entre eles o sr. Hellmuth Raeder, de Corupá, que em versos contou o fato: "Was muss in meinen alten Tagen / Ich mir von EMSI lassen sagen? / Am Tisch wär ich nur halber Mann / Wo blieb die andre

dann? / Was Fehlte denn von Meinem Korpus / Der Kopf, oder worauf man sitzen muss? / Es ist gelind gesagt, doch etwas gelogen / Dass um die Schenke ich nur machte Bogen / Verschiedene Male ich an der Theke stand / Und schaute zu, wie bei den Andern der Schoppen verschwand.

In einer Kammer, so ganz versteckt / Hab ich allein am Wein geleckt / EMSI hat mir mit dem garraffão gewunken / Heimlich habe ich daraus getrunken / Wer spricht von bescheidenheit / Wie blähte sich da meine Eitelkeit.

Eines mir noch im Unklaren ist, / Dass man Geschenke nach dem Verzehr bemisst / Man gibt doch wohl mit vollem Herzen / Nicht, dass danach die Seele sich windet in Schmerzen / Die Verse, die ich dem Braupaar sagte / Und Aller Ohren damit plagte / Sie waren nicht von mir gemacht, / Nein, Albert Rahn hat sie dereinst erdacht / Euren schoenen Verdienst werd ich Euch auch vergällen / Eines Tages die grosse Rechnung aufstellen / Auge um Auge, Zahn um Zahn / Euch zu zeigen, dass ich auch das mak kann / Ich warte jetzt mit frohem bängen / Wann die neue Einladung mag anlangen / Wenn wir den sitzen in froher Runde / So könnt Ihr hören aus meinem Munde / Wie man den Andern Freude Macht / Ein Jeder sich dann biege, wenn er lacht / Wir wollen gegenseitig unsere Zungen wetzen / Doch nicht, um uns mit Worten zu verletzen / Es dankt, der ach nur halbe Mann aus Corupá / Dem Freund EMSI in den bergen von Jaraguá".

Dias depois, EMSI, em Aurora Antwoerter, responde ao Hellmuth Raeder, que se assinava de "Claro Valente":

"Ich dachte mit meiner Aurora-Antwort waer alles aus/ Jetzt fordert mich der Corupá-Mann schon wieder raus".

Fritz von Jaraguá - 1/98



Se os versos alemães de Hellmuth Raeder, o "Claro Valente", de Corupá, amicíssimo de Emil Siewerdt, não puderam ser traduzidos por falta de quem os possa, a foto mostra que nem tudo é alemão no Rio Cerro. Na Barra, em 29-11-49, era fundado o Botafogo Futebol Clube, para desenvolver o esporte, sendo o prédio reformado em 1958 e agora, em 1996/97, recebeu nova cobertura e uma reforma geral. O Botafogo deu dias de grande glória aos seus associados, com esportistas do local, gente tradicional do lugar, ostentando troféus de campeão em muitos anos de sua existência. Assim caminha Rio Cerro para seu grande destino

Deficiente físico, associe-se à AJADEFI.

Fone: (047)372-1846





por Egon Jagnow

**M**arcantes na história jaraguaense foram os festejos do Centenário de fundação da cidade. Uma extensa programação foi desenvolvida: exposição agrícola-industrial, desfiles, exposição fotográfica de fotos antigas e de objetos históricos (dando início ao acervo atual do Museu Municipal Emílio da Silva).

Enfim, foi um acontecimento que teve repercussão em todo o Estado. O prefeito da época, sr. Eugênio Streebe, fez questão que todo jaraguaense se lembrasse da data.

O Arquivo Histórico Eugênio V. Schmöckel dispõe de algum material alusivo ao acontecimento. Contudo, gostaríamos de fazer um levantamento mais completo sobre o fato. Quem, portanto, se dispuser a colaborar pode entrar em contato com o Arquivo Histórico pelo fone 372-1300, ou ligar para este jornal.

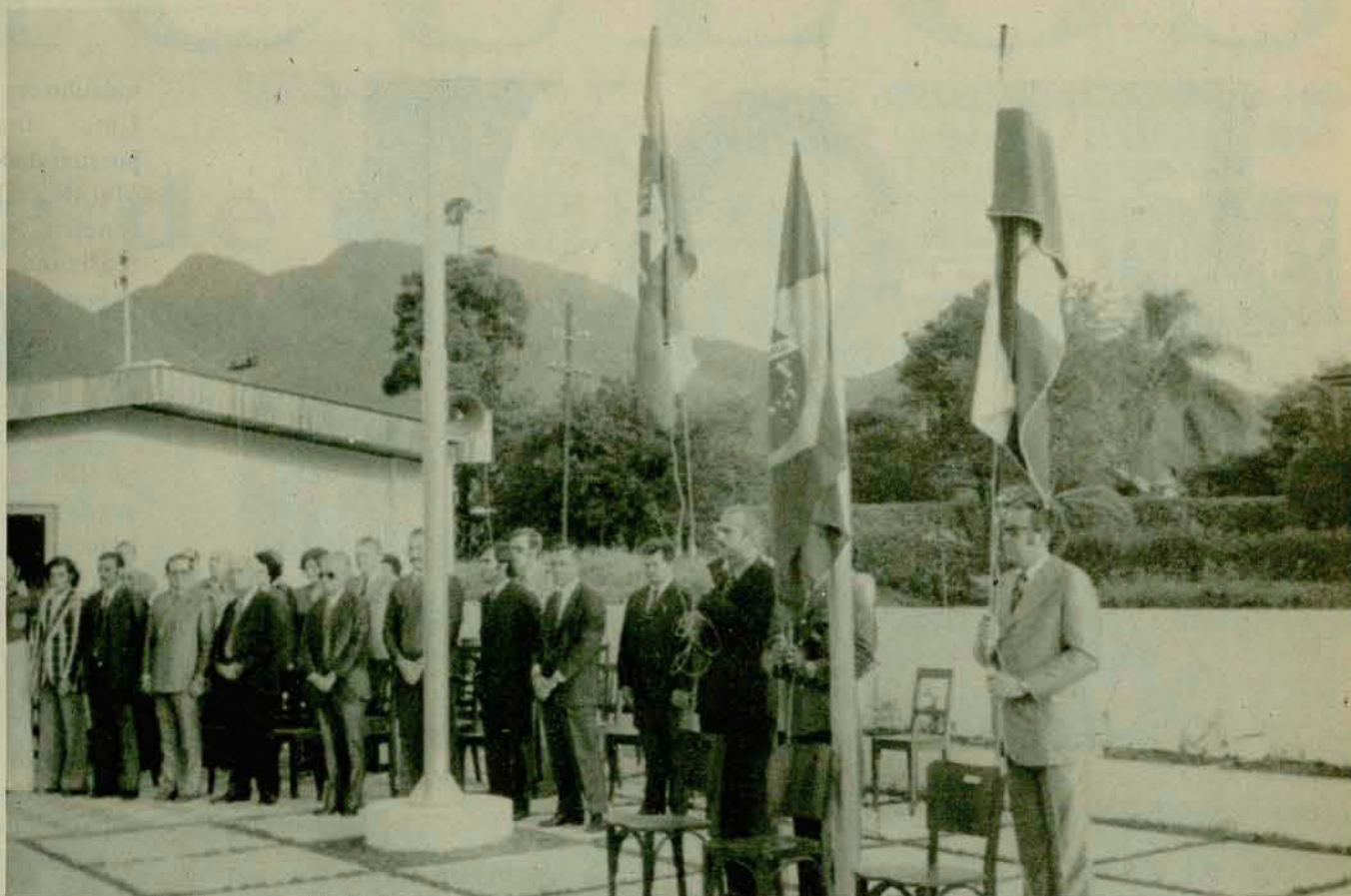

*Desfile comemorativo do Centenário - momento do hasteamento das bandeiras na Praça 7 de Setembro, à Av. Getúlio Vargas*



*Banda do 62º BI de Joinville, no momento do hasteamento*

**Você sabe o que existe por trás de uma receita de sucesso?**



cozinhas  
**Berlim**

PRODUZINDO POR EXCELÊNCIA

Rua Athanásio Rosa, 1475 - Fax: (047) 373-0267  
Fones: (047) 373-0467 - 373-0377 - 373-0297  
Guaramirim - SC





Paula E. Rosa recebeu cumprimentos de toda a patota por ter completado seus 14 aninhos na última sexta-feira (23). Parabéns!

## U2, AÍ VAMOS NÓS!

☞ Sérgio R. Piazero e Fábio Müller são os jovens jaraguenses que comandam, neste final de semana, as excursões para o grande show do U2, sábado (31), em São Paulo. Segundo comentários dos aventureiros, já foi avisado aos motoristas dos ônibus que durante a viagem será permitida apenas a execução das canções da banda irlandesa. A distância é grande, mas o propósito da aventura é muito maior, certamente. Boa viagem, galera!

## CARLA PEREZ

☞ Pelo andar da carruagem, a loirinha Carla Perez deverá mesmo deixar o grupo de pagode. É o Tcham!. A dançarina não esconde o desejo de comandar um programa infantil em uma das grandes emissoras de TV. Como apresentadora ou dançarina, tudo bem. Vamos todos torcer os dedos para que não resolva partir para uma carreira solo na área musical. Mesmo com todo aquele visual, o público não agüentaria.

## BODAS DE PRATA

☞ Vanessa, Sergio Jr. e Giselle, os filhos queridos do casal amigo Sergio e Regina Kuchenbecker, convidando para a bênção das alianças das bodas de prata de seus pais, marcada para este sábado (31), às 20 horas, na Igreja São Luiz Gonzaga. Após a cerimônia, os convidados serão recepcionados no Clube Atlético Baependi. Desejamos muitas felicidades para esta família notável!

## RIVAGE

☞ Luiza Ambiel, a escultural moça da banheira, do programa Domingo Legal, apresentado por Gugu Liberato, no SBT, é a grande atração da Rivage Danceteria para esta sexta-feira (30). Vai ter muito marmanjo querendo participar da brincadeira do sabonete!

## BAILE DO HAVAI

☞ O Clube Náutico Cruzeiro do Sul, de "São Chico", realiza neste sábado (31), a partir das 23 horas, a 25ª edição do sempre badalado Baile do Havai. Este ano, a animação fica a cargo da Pop Band, de Joinville. Além da bela decoração tropical, a festa contará

com mais de mil quilos de frutas.

## SKY SURF

☞ O verão em Balneário Camboriú estará mais quente a partir desta sexta-feira (30), com a realização da primeira etapa do 3º Squizz Challenge de Sky Surf. O evento, que vai até primeiro de fevereiro, contará com nomes importantes do esporte. A competição será realizada diariamente das 8 às 12 horas, na Barra Sul. O sky surf começou a ser praticado nos Estados Unidos em 1987 e a partir daí foi ganhando novos adeptos em todo o mundo. No Brasil, a modalidade também está crescendo e vários skysurfes e cameramen têm participado de competições internacionais e conseguindo bons resultados. No 3º Squizz Challenge de Sky Surf cada salto realizado pelas duplas será avaliado por três juizes e poderá totalizar 100 pontos em dois critérios: mérito técnico e impressão artística, valendo cada um de 0 a 50 pontos. No mérito técnico, a dificuldade das manobras realizadas, precisão e trabalho de equipe (combinação eficiente das habilidades técnicas da dupla) e na impressão artística, originalidade, virtuosismo e

trabalho em equipe.

Uma dupla com boas possibilidades na competição é Maranh e Daniel, do Rio de Janeiro. Eles estiveram realizando uma série de treinamentos nos EUA, com Bob Greiner, um dos maiores nomes da modalidade.

## U2

☞ Hoje (30) e amanhã (31) é a vez de São Paulo receber a banda irlandesa U2. O Estádio Morumbi deixa a bola um pouco de lado e abre espaço para Bono Vox & Cia. O cenário de PopMart - nome da turnê - foi desenhado por William Willie e Mark Fischer, que já trabalharam com os Rolling Stones. O principal elemento visual é um gigantesco arco amarelo que lembra a logomarca do McDonalds. As caixas de som ficam penduradas no alto do

arco. Ao invés de vários telões, desta vez há apenas um telão gigantesco, com 52 metros de largura. A definição de imagem digital, é de tirar o fôlego. Além disso, foi armada uma pequena passarela que sai do palco principal e vai até o meio da plateia. O show abre com Mofo, uma música de Pop. O CD será apresentado quase na íntegra. Mesmo assim, a banda não deixa de lado os velhos hits que fazem a galera cantar junto. São músicas como With or Without You, Pride (In The Name of Love), Where The Streets Have No Name e I Still Haven't Found What I'm Looking For. Paralelamente, mas as inesquecíveis canções, Gloria, Party City Sunday Bloody Sunday e Desire não vêm sendo executadas durante a turnê, que já passou pelos EUA e Europa. É bom que a banda faça uma reformulação desse repertório.



Elas cantam, dançam e encantam. Vocalistas Kênia (esq.) e Dênia da Pop Band

CENTER  
SOM R



CD's - DISCOS - FITAS

Av. Mal. Deodoro, 406  
FONE: 371-2847



DISQUE-LANCHE  
371-5309



Filmagens & Fotografias

Fone: 372-383



# VEÍCULOS

CORREIO DO POVO

Jaraguá do Sul, 30 de janeiro de 1998

## Samba de uma nota só

ROBERTH TRINDADE/CARTA Z NOTÍCIAS



POR ROBERTO DUTRA/AUTO PRESS

A marca coreana Daewoo ficou conhecida no mercado brasileiro com o sedã médio-grande Espero. O modelo tinha design datado e uma mecânica antiga – igual à do Vectra brasileiro –, mas o preço atraente fez com que conquistasse uma fatia respeitável do mercado brasileiro. Mas a lua-de-mel não durou para sempre, as vendas caíram e as linhas antigas arranhavam a imagem da empresa no Brasil. A marca coreana passou, então, a estudar um modelo que pudesse resgatar os bons tempos. O Lanos acabou sendo uma escolha natural.

O carro chega ao país custando a partir de R\$ 23,9 mil. Ao contrário do Espero, o modelo não tem no preço seu principal trunfo. Mesmo sem uma relação custo/benefício tão favorável, o Lanos oferece o que o velho sedã não tinha: design arrojado e diferenciado, capaz de conferir até uma certa exclusividade, e livrou-se da sombra da GM. O Lanos é um carro projetado e fabricado integralmente pela Daewoo.

O design é realmente capaz de chamar a atenção. O visual agressivo, criado pelo conceituado estúdio italiano Italdesign, é marcado por uma frente baixa, que abriga conjuntos óticos em forma de elipse com piscas incorporados. A grade do radiador, subdividida em três partes, funciona como marca registrada da empresa. No capô, discreto, está o logo da empresa.

De perfil, a cunha acentuada transmite uma sensação de esportividade, reforçada pela altura máxima de apenas 1,4 metro. As linhas em curva disfarçam bem o comprimento total de 4,2 metros – parece ter bem menos. A traseira alta se destaca pela ousadia no desenho das lanternas elipsoidais.

Por ter largura total de apenas 1,6 metro, as dimensões internas mostram-se adequadas a, no máximo, quatro pessoas. Um quinto passageiro tornaria o espaço demasiadamente justo para longos trajetos. O motorista dispõe de boa posição de dirigir, apesar do estofado um pouco duro. Os passageiros, por outro lado, dispõem de bom espaço para as pernas. E ninguém sofre com a altura do teto, igualmente adequada.

O painel do Lanos apresenta um desenho bastante agradável e de fácil visualização. Porém, os instrumentos limitam-se ao necessário, sem grandes bossas: velocímetro, conta-giros, hodômetros total e parcial e luzes-espia, incluindo as que alertam o não-afivelamento do cinto do motorista ou porta malfechada. Para faróis acesos, há um sinal sonoro.

O propulsor é um 1.6 litro que desenvolve 106 cv de potência a 6 mil giros e torque de 14,8 kgf.m a 3.400 giros. Ele foi desenvolvido pelos centros técnicos Daewoo no Reino Unido e em Munique e tem a mesma potência, por exemplo, o Siena 1.6 16V – que é superior à de concorrentes diretos com motor 1.8 8V, como os nacionais Corsa Sedã e Pólo Classic, e alguns sedãs importados, como Suzuki Baleno e Peugeot 306. Só perde mesmo para o Escort 1.8 16V.

No volume de equipamentos de série, o Lanos se equipara a todos eles na relação custo/benefício. O carro vem de série com direção hidráulica, ar condicionado, travas e vidros elétricos nas quatro portas. Apenas o espelho direito tem ajuste elétrico. O do motorista, por uma questão de lógica e economia, é manual – não é preciso contorcer-se para ajustá-lo com o controle interno. Itens como airbag para motorista e passageiro e freios ABS só mesmo como opcionais.

 Consórcio  
**Regata**<sup>®</sup>  
*Indiscutivelmente o melhor!*

**371-2999**

**Regata Moto**

*Sua concessionária HONDA*

**C-100**  
R\$ 65,03

**CG Titan**  
R\$ 74,89

**CBX-200**  
R\$ 113,50

**XLR-125**  
R\$ 95,49

- \* Serviços autorizados HONDA
- \* Peças originais
- \* Acessórios
- \* Consórcio de motos e automóveis
- \* Financiamentos

PLANOS DE 50-36-30 MESES  
ACEITAMOS SUA MOTO USADA COMO LANCE



# Vítimas de Ano Novo

Queda nas vendas de versões 97 na virada do ano faz importadores a investirem em promoções

ARIONAURO/CARTA Z NOTÍCIAS

POR ROGÉRIO LOURO  
AUTO PRESS

A queima de estoque na virada do ano já virou tradição. Mas este ano foi incrementada pelo pacote econômico do Governo. O resultado da mistura foi explosiva para as concessionárias de importados. O período entre Natal e Carnaval, em geral, tem pouco movimento – os compradores ficam sem dinheiro pelo primeiro festejo ou economizam para viajarem no segundo. E o susto com o anúncio do aumento do IPI, em 5%, e dos juros de financiamento só piorou vendas que normalmente já são fracas. O afastamento dos clientes deixa nas lojas objetos indesejáveis: os modelos 97.

Atualmente nas concessionárias de automóveis há cerca de 4 mil importados 97 em estoque. Segundo a Abeiva - associação das marcas estrangeiras – o que representa um mês de venda em épocas boas. Mesmo com vendas ruins, porém, as lojas têm de vender os 97 antes da chegada dos novos. “Os carros 98 já começam a chegar”, desespera-se Carlos Vilhena, secretário executivo da Abeiva.

Os preços salgados – os modelos mais baratos custam por volta de R\$ 20 mil – e o fantasma de carros fabricado no ano passado, fazem as vendas se arrastarem. “Caíram mais de 30%”, diz, desolado, Olavo Karez, gerente de vendas da Pampulha, revenda Daewoo de Belo Horizonte.

Para desovar o estoque, as marcas estão usando a mais velha arma do comércio: promoções. A maioria está dando mais ênfase na redução do preço que nos financiamentos com juros mais generosos. “O negócio é o preço.

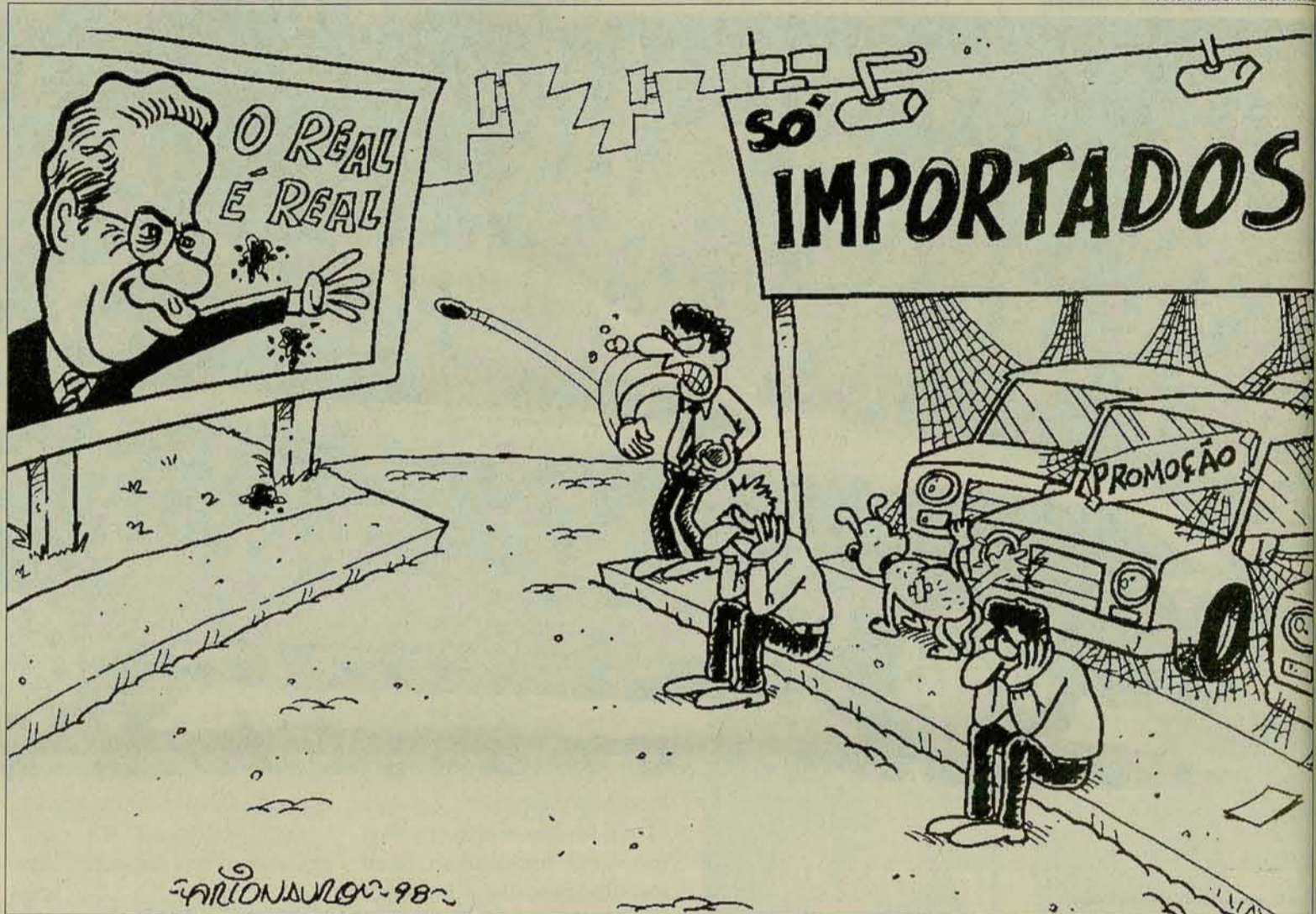

*Ninguém faz as contas para ver se os juros estão altos ou não”,* ensina Carlos Vilhena, da Abeiva.

A redução nos preços faz alguns modelos estarem até R\$ 3 mil mais baratos que os de tabela. Isso acontece, por exemplo, com Toyota Hilux e Renault Clio. Mas há empresas que ainda apostam no financiamento, como a Suzuki, que está com um plano especial para carros 97 com 50% de entrada e 12 parcelas sem juros.

O valor mais em conta atrai o consumidor, mas não garante as vendas. Os vendedores também têm de ter persistência. “A venda ficou

*dura, temos de ter bons argumentos. A venda motivada pela paixão sumiu”,* explica Olivier Murguet, diretor de vendas da Renault. Se além de ter ano de fabricação antigo, o carro ainda for sair de linha, a conversa é ainda mais dura. “O consumidor não é mais como antigamente, ele busca informações e sabe quando o modelo vai sair de linha”, diz, nostálgico Jorge Elias, gerente de vendas da Interauto, concessionária Suzuki no Rio.

No caso desses carros – conhecidos no meio como *sapatos* –, o desconto tem de ser ainda maior para surtir

efeito. Isso acontece com o jipe Feroza, da Daihatsu, que vai dar lugar ao Terios e teve o preço reduzido de R\$ 29.900 para R\$ 26 mil. Já o Daewoo Espero, que está dando o lugar de sedã da Daewoo no país para o Lanos, caiu de R\$ 27 mil para R\$ 22 mil. Equipado com câmbio automático e trio elétrico.

As vendas nas concessionárias de importados estão em baixa e nas lojas de marcas orientais ainda mais um fator atrapalha a comercialização. “O brasileiro é muito suscetível a boatos e a crise na Ásia deixa os compradores com medo de uma falência das marcas asiáticas”, lamenta Olavo Karez, da Daewoo Pampulha.

Apesar das marcas de luxo normalmente serem menos atingidas por pacotes econômicos – os clientes são mais abastados – alguns hábitos de compra também mudaram. As vendas, à vista ou por financiamento, estão caindo e os consórcios ganhando força. “Os juros são menores que os de financiamentos e quem compra um modelo de luxo conhece o custo do dinheiro. Ele prefere fazer o melhor investimento”, afirma Pedro Santos, diretor de consórcios do Grupo Verdi, que tem várias revendas Mercedes, além de Toyota e Daewoo, espalhadas por todo o país.

## O MELHOR ATENDIMENTO.

AGORA, PARA A SUA COMODIDADE, ACEITAMOS CARTÃO DE CRÉDITO.



## A MELHOR GASOLINA.

POSTO  
MARECHAL



TEXACO SYSTEM 3. A GRANDE VENCEDORA NO TESTE DA REVISTA QUATRO RODAS - AGOSTO/97. (047) 372.0705



# Classificados do CP 371-1919

JARAGUÁ DO SUL E REGIÃO

SEXTA-FEIRA, 30 DE JANEIRO DE 1998



COMPRA - VENDE - ALUGA - ADMINISTRA

**Rua Felipe Schmidt  
(ao lado da Milium), nº 157  
Fone: 371-8009  
CRECI 1583-J**



### CASAS

- 101 - Casa em alvenaria - 2 pavimentos c/368m² - 3 suítes + 3 banheiros + Churrasqueira c/lavabo, ótima localização localização, especial p/ clínica
- 102 - Sobrado coml. - c/228m² - Guarumirim - R\$120.000,00
- 103 - Casa de alv. com 3 dorm. - Guarumirim - troca por Ap. em Jaraguá
- 104 - Casa central, num terreno com 688m² - R\$110.000,00
- 105 - Casa em alvenaria na Ilha da Figueira, c/220m² 1 suíte + 2 dorm.
- 106 - Casa alvenaria na Rua Ricardo Hass - R\$100.000,00 - negociável
- 107 - Sobrado em construção, rua Max N.W. Schmidt, próx Albano Kanzler
- 108 - Sobrado c/270m², 3 suítes, com piscina, centro
- 109 - Casa em alvenaria - centro - R\$80.000,00 = ent. + prestações
- 110 - Casa em alvenaria terreno c/1.800m² - Pomerode - Aceita troca
- 111 - Casa em alvenaria c/270m² - R\$ 90.000,00

### APARTAMENTOS

- Estudantes! Temos apartamentos para venda e locação em Curitiba
- 201 - Sobrado coml. em construção Vila Lalau - R\$100.000,00 - Aceita troca
  - 202 - Apto. "Res. Talismã", centro Entr. R\$22.000,00 + 29x de R\$520,00
  - 203 - Apto. "Imigrantes", próx. Ferj c/ 96m², 2 qtos
  - 204 - Apto. Isabella, prédio c/elev., piscina, salão de festas, de ginástica, etc
  - 205 - Apto. Ed Vila Nova - Próx. Fórum R\$ 45.000,00 - Negociável.
  - 206 - Apto. Ed. Centenário c/suíte+2 qtos. - R\$45.000,00, centro.
  - 207 - Apto. Cond. Azaléias c/3 qtos. Entrada+financiamento
  - 208 - Apto. Ed. Schiochet, semi-mobiliado., Entr. R\$40.000,00+saldo de R\$ 45.000,00 financiado.
  - 209 - Apto. Perola Negra, Próx Beira Rio, Suíte+1 dorm. R\$14.200,00+36xR\$565,00
  - 210 - Apto. Ágata Próx. Scar suíte + 2 dorm. R\$85.000,00 em cinco anos

### TERRENOS

- 301 - Terreno com 30,70m², Av. Mal. Deodoro da Fonseca
- 302 - Área em torno de 1.000m², Av. Getúlio Vargas de esquina - R\$150.000,00
- 303 - Área na Av. Mal Deodoro com 1.500m²
- 304 - Terreno c/ 688,97m², centro - na rua Frederico Bartel
- 305 - Terreno em Guarumirim - c/1.500m² no alto, c/ vista p/cidade
- 306 - Lotes próx. comercial Rau c/ 400m²
- 307 - Lotes no Lot. Santo Antonio, Piçarras - R\$5.000,00
- 308 - Lotes próx. Malwee - R\$8.000,00 à parc.
- 309 - Lotes no Lot. Campo Sapiero - R\$12.000,00 entr.+20x de R\$329,00
- 310 - Terreno no centro da cidade - R\$80.000 em 12x, c/ 748m²
- 311 - Lotes c/538m², próx. Faculdade - R\$8.500,00 ou R\$4.000,00 ent. +36x de R\$250,00
- 312 - Lote no "camposampeiro" c/ 373,66m² R\$6.500,00 + 49x R\$300,00
- 313 - Chácara em Massaranduba - R\$35.000,00
- 314 - Terreno no condomínio Azaléias c/ 721,57m² - R\$16.000,00 entr. + 11xR\$454,00
- 315 - Terreno c/ 688m². BR-280 - na frente das Malhas Fruet - Guarumirim

- 316 - Lot. Rausisse, em Guarumirim, Lotes a partir de R\$12.000,00 ou parc.
- 317 - Terreno na Rua Guilherme Hering c/ + ou - 611m²
- 318 - Fazenda no Rio Molha c/1.300.000m² - R\$320.000,00 c/casa, lagoa, gado, etc.
- 319 - Lotes no Lot. Blumengarten, Vila Amizade - R\$ 12.500,00
- 320 - Terreno, Nereu Ramos, próx Escola c/ 1.375m² - R\$20.000,00, próx. Fleischmann
- 322 - Terreno na rua José Teodoro Ribeiro - c/ 510m² - R\$25.000,00
- 323 - Terreno c/767m², na Francisco de Paulo, esq. c/Ricardo Grimm - R\$30.000,00
- 324 - Terreno no Loteamento Versales - R\$15.000,00
- 325 - Terreno Rua Pedreira - Comercial ou Residencial - R\$9.000,00
- 326 - Lote pronto p/ construir, na Ilha da Figueira - R\$ 6.000,00

### ALUGA-SE

A IMOBILIÁRIA HABITAT ESTÁ A DISPOSIÇÃO PARA ADMINISTRAR E ZELAR SEU IMÓVEL, OFERECENDO ASSISTÊNCIA JURÍDICA E PONTUALIDADE NOS PAGAMENTOS, PROCURE-NOS!

- 401 - Sala comercial c/ 100m² - em frente Escola Jaraguá - R\$ 550,00
- 402 - Casa de alv., para ponto comercial rua Epitácio Pessoa - Centro
- 403 - Casa em alv., c/ 3 qtos., Estrada Nova - R\$ 330,00
- 404 - Apto. com 2 dorm. Rua Joinville
- 405 - Apto. c/ 3 dorm. Ed. Vila Nova.
- 407 - Apto., c/ 3, 2 e 1 qtos. e sala comerciais no calçadão
- 408 - Apto. c/ 2 qtos. Edif. Carvalho - R\$ 560,00
- 409 - Quininetes, rua Prof. José Bauer próx. Comercial Rau
- 410 - Aptos. novos Edif. Imigrantes, próx. FERJ - c/ 2 qtos. - R\$ 300,00
- 411 - Casa em alvenaria com 2 dorm. rua Procópio G. de Oliveira - Centro
- 412 - Sala coml. Edif. Ana Isabel, centro, c/ 45m²
- 413 - Sala coml. c/ 40m², centro - R\$ 200,00
- 414 - Sala coml., rua Joinville, próx. ao Portal
- 415 - Apto. Edif. Izabela com suíte + 3 dorm. Rua Procópio G. de Oliveira
- 416 - Sala coml. com 100m² - Rua Gumerindo da Silva
- 417 - Sala Comercial - Rua Francisco de Paula
- 418 - Casa para ponto Comercial - Próx. Wizard
- 419 - Casa em Alvenaria - Ana Paula R\$ 280,00

O sonho de casa própria para 49 famílias está prestes a se realizar, seja uma delas!  
Apartamentos de 2 quartos, com 96m² mas proximidades d Ferj, no "Conjunto Residencial Imigrantes".  
Entrada em 2 anos  
Financiamento pela CEF com recursos do FGTS, juros de 3 a 7% ao ano, resultado em prestações de até R\$ 350,00/mês.  
Use o seu FGTS nesta aquisição.

Compro carro financiado novo ou semi-novo 96/97, preferência com 4 portas. Tratar com José Narcizo no 372-4000 ramal 4330.

Vende-se aparelho de telefone celular marca Nokia 232, novo, na caixa, com nota fiscal. Valor R\$ 320,00, facilito pagamento. Tratar 975-1100.

Vende-se aparelho de celular com linha. Valor R\$ 650,00. Tratar 973-5496.

Procura-se uma garagem para alugar, próx. ao Angeloni. Informações no 372-3289 com Tulio.

Precisa-se de sacoleiras. Contato 973-9278 com Tedi.

## IMÓVEIS PARA ALUGAR

- APARTAMENTOS com 3 dormitórios, 2 banheiros, sala, copa, cozinha, lavanderia, garagem e churrasqueira coletiva, na rua Fritz Hasse, 96, próximo à verdureira da Raquel.

- APTO com 3 dorm. e dep., com garagem no 1º andar, churrasqueira e salão de festas no terraço, situado na Rua Procópio Gomes, 1149, defronte a Verdureira da Raquel.

INFORMAÇÕES: pelo telefone 372-1190 ou na rua Pres. Epitácio Pessoa, 704 (ao lado do Jangada) em horário comercial, diretamente com o PROPRIETÁRIO.

## ITAIVAN

REPRESENTAÇÕES IMOBILIÁRIAS LTDA.



REF: 1242



REF: 1282



REF: 1273

## COMPRA - VENDE - ALUGA - ADMINISTRA

Rua Padre Pedro  
Francken, 65 - Centro  
Fone/Fax: (047) 372-3412 - Creci 1749-J

### CASAS

- Ref.1049 - Casa alv. c/123m² próximo Urbano - Jaraguá Esquerdo R\$43.000,00
- Ref.1149 - Casa alv. 160m² - 5 dorm. - Rio Molha - R\$47.000,00
- Ref. 1202 - Casa alv. c/240m² - 1 suíte, 2 dorm., garagem p/3 carros churrasqueira, banheira hidro., pedra mineira - Centro R\$55.000,00
- Ref. 1246 - Casa alv. c/145m² - 3 dorm. Vila Rau - R\$70.000,00
- Ref. 1253 - Sobrado c/219m² - 1 suíte, 2 dorm. - R. João Planischeck R\$120.000,00
- Ref. 1268 - Casa alv. c/ 175m² - 1 suíte + 2 dorm. - Czerniewicz - R\$ 85.000,00
- Ref. 1273 - Casa alv. - c/ 73m² - Lot. Juventus - R\$ 33.000,00
- Ref. 1275 - Casa alv. c/250m² - 1 suíte, 2 dorm. Piscina - R\$150.000,00
- Ref. 1277 - Casa alv. c/ 140m² - 3 dorm., 2 bwc - Ilha da Figueira - R\$60.000,00
- Ref. 1278 - Casa alv. c/ 90m² - 3 dorm. - Ilha da Figueira - R\$18.000,00
- Ref. 1279 - Casa alv. c/78m² - Lto. Versales - R\$30.000,00
- Ref. 1282 - Casa alv. c/169m² - 1 suíte, 2 dorm. - Czerniewicz - R\$85.000,00
- Ref. 1283 - Casa alv. c/110m² (em construção) - Vila Lenzi - R\$28.000,00

### TERRENOS

- Ref. 2077 - Terreno c/560m² (esquina) - Lto. Piemann II - R\$14.500,00
- Ref. 2120 - Terreno c/486m² - Lto Divinópolis - R\$12.000,00
- Ref. 2132 - Terreno c/ 605,00m² - Lot. Versalhes - Amizade - R\$19.000,00 (parcela)
- Ref. 2135 - Terreno c/ 694m² - Loteamento das Azaléias - R\$25.000,00 (parcela)
- Ref. 2.144 - Terreno c/ 1.992m² - Rua Joinville - R\$180.000,00

### APARTAMENTOS

- Ref. 4076 - Apto. c/99m² Ed. São Rafael - Apto. novo c/ 2 dormitórios sacada c/ churrasqueira - Centro - R\$ 46.000,00
- Ref. 4078 - Apto. c/ 58m² - Ed. Maguilu - Centro - R\$15.000,00 + flnac CEF

Promoção - 1259 - Casa alv. c/112m² - 3 dorm., 2 bwc - Próx. Recreativa Marisol - R\$35.000,00

CONSULTE-NOS SOBRE OUTRAS OPÇÕES



REF: 1259





**IMÓVEIS LTDA.**  
CRECI 001367 - J

## COMPRA VENDE - ALUGA

**Fone/Fax: 372-0174 - 372-0003**

### LOCAÇÃO

- Cód. 609 - Casa de madeira com 30 m<sup>2</sup> Rua Marian Frutuoso.  
Cód. 610 - Casa de alvenaria com 3 quartos Rua Bertha Weege - Barra do Rio Cerro - R\$ 330,00  
Cód. 630 - Apto. central com 2 quartos garagem Rua Reinoldo Rau - R\$ 280,00  
Cód. 634 - Apto. c/ 2 qtos. - Barra do R. Cerro - Lot. Papp - R\$ 290,00  
Cód. 641 - Apto com 3 quartos Rua João Marcatto Centro  
Cód. 659 - Sala coml. 40m<sup>2</sup> - Próx. Foto Loss - R\$ 380,00  
Cód. 660 - Sala coml. 30m<sup>2</sup> - R. Reinoldo Rau - Center Foca - COM ESTACIONAMENTO PRÓPRIO - R\$ 400,00  
Cód. 661 - Sala coml. 70m<sup>2</sup> - Ed. Maximum Center na Mal. Deodoro - próx. Sorvetão - R\$ 900,00  
Cód. 674 - Sala coml. 40m<sup>2</sup> - Defronte Assoc. Coml. - R\$ 350,00  
Cód. 680 - Sala coml. c/ 40m<sup>2</sup> c/ bwc + 3 ambientes, garagem (PARA ÁREA DE SAÚDE) - Centro Médico Odontológico - R. Guilherme Weege - R\$ 380,00  
Cód. 683 - 2 salas coml. c/ bwc (3 ambientes), sala própria p/ consultório médico ou dentário - Ed. Miner - Em frente antiga Prefeitura - R\$ 400,00  
Cód. 692 - Galpão na Barra - próx. Malwee c/ 350m<sup>2</sup> - R\$ 800,00

### VENDA

- Cód. 122 - Prédio residencial medindo 336,00m<sup>2</sup>, sendo 3 apartamentos e 1 sala comercial na Vila Lenzi - R\$ 65.000,00  
Cód. 137 - Csa alv. 200m<sup>2</sup>, 3 qtos, piscina, próx. Weg II - R\$ 75.000,00 - Aceita terreno, apto, carro.  
Cód. 150 - Casa alv. c/ 140,00m<sup>2</sup>, sendo 3 quartos. Rua Alfredo Carlos Mayer nº 275 - Centenário - R\$ 43.000,00 + financiamento.  
Cód. 151 - Casa alv. 91m<sup>2</sup> - 3 qtos., Jguá Esquerdo - R\$ 50.000,00  
Cód. 157 - Casa alv. c/ 115,00m<sup>2</sup> - 1 suíte, 2 quartos - Residencial Sattler - Barra - Semi-acabada - R\$ 35.000,00  
Cód. 158 - Casa alv. c/ 115,00m<sup>2</sup> - 3 quartos, demais dependências - Rua Ferdinando Pradi - centro - R\$ 75.000,00 - Aceita troca c/ casa de maior valor.  
Cód. 214 - Apto. c/ suíte, 2 quartos - Ed. Schiochet - R\$ 35.000,00 + financiamento  
Cód. 270 - Apto. c/ 2 quartos, demais dep. Central - R\$ 47.000,00 (NOVO)  
Cód. 345 - Terreno c/ 300m<sup>2</sup> - Barra - Próx. Breithaupt - R\$ 11.500,00  
Cód. 356 - Terreno c/ 495m<sup>2</sup> - R. Jorge Lacerda - Centro - R\$ 58.000,00  
Cód. 366 - Terreno c/ 320m<sup>2</sup> - Res. Miranda a 4km da Malwee - R\$ 10.000,00 - Financiáveis  
Cód. 367 - Terreno c/ 328,30m<sup>2</sup> - Vila Nova - R\$ 20.000,00  
Cód. 370 - Terreno c/ 400m<sup>2</sup> - Lot. Pirmann - Vila Lenzi - R\$ 15.000,00  
Cód. 371 - Terreno c/ 4809m<sup>2</sup> - R. Erwino Menegotti - Fundos Tecnosol - R\$ 76.000,00

**DISPOMOS DE FINANCIAMENTO BANCÁRIO PARA AQUISIÇÃO DE BEM IMÓVEL, CONSULTE-NOS!**

**Rua Reinoldo Rau, 339 - sl 3 - Center Foca**



**Parecer Comercial  
Incorporação**

**Vende - Administra  
Compra - Aluga**

**DEFRONTA AO FÓRUM  
CRECI 001770-J  
FONE/FAX (047) 372-2990  
CELULAR 973-9089  
JARAGUÁ DO SUL - SC**

### TERRENOS

- \* Terrenos no Waldema Rau com 450m<sup>2</sup>, pronto para construir entrada R\$ 2.000,00 + 2 salários mensais
- \* Terreno no Waldema Rau com 450m<sup>2</sup>, são 3 (três) R\$ 14.000,00
- \* Terreno próx. Col. Giardini Lenzi, com 18/26 - 468m<sup>2</sup> c/fundamento para casa de 2 pisos, planta aprovada na PMJS, R\$ 4.000 tijolos de 6 furos, 100,00m<sup>2</sup> de laje piso, 80 sacos de Cal, 100 barras de ferro snedo que 40% ferro 4,2mm, água e luz instalado - R\$ 5.000,00 entr. + 24 parcelas de R\$580,00
- \* Terreno defronte a Igreja São Judas, com 498,75m<sup>2</sup> - R\$ 15.000,00 neg.
- \* Terreno na Rua do Supermercado Breithaupt na Barra com 392,00m<sup>2</sup> fundos 1.120m<sup>2</sup> - R\$ 30.000,00 - neg.
- \* Terreno lateral José Theodoro Ribeiro Próx. Müller transportes Rua Adolfo Kochella com 1.120m<sup>2</sup> - neg.
- \* Terreno no Morro da Boa Vista com 1.462m<sup>2</sup> - R\$ 80.000,00 - neg.

### CASA

- \* Casa de semi acabada na Tifa Schubert, próx. Clube dos Viajantes com 3 quartos, sala, copa, coz, bwc, lavanderia, terreno com 450m<sup>2</sup> - R4 13.000,00 - neg.
- \* Casa de alvenaria, Rua Bertha Weege, lot. Alvino Butzke, com 2 quartos sala, coz, bwc, lavanderia, garagem p/ 2 carros, terreno com 500m<sup>2</sup> fundamento p/ casa de 2 piso - R\$ 18.000,00 - neg.
- \* Casa madeira no Fco. de Paula, com 3 quartos, 2 salas, copa, coz, bwc, lavanderia, dispensa, garagem, ter. c/450,00m<sup>2</sup> - R\$25.000,00, neg. aceita carro e casa de menor valor
- \* Casa de alvenaria, Rua Sergipe - Ilha da Figueira, com 1 quarto, bwc, sala de estar, cozinha, área de serviço, terreno com 1.811,70m<sup>2</sup> - R\$ 36.000,00
- \* Casa de alvenaria na Rua do Supermercado Breithaupt na barra, com 3 quartos, sala com lavabo, copa, coz., bwc, dep. de empregada com bwc, 2 lavandeirias, áreas de festa, churrasqueira, piscina, garagem para 2 carros - R\$ 75.000,00 - neg.

**Só esta semana, lotes no Residencial Miranda, localizado próx. ao comércio do Sr. Wingando Meier - Rua Bertha Weege. Á vista R\$ 5.000,00 ou parcelado - R\$ 1.800,00 entr. + 48 parcelas de R\$ 188,00 mesais fixos**

*Vende-se casa mista no centro de Massaran-duba com 90m<sup>2</sup> terreno com 532m<sup>2</sup>. Valor: R\$17 mil ou troca-se por imóvel em Jaraguá do Sul.*

*Tratar: 371-1846*

*Vende-se telefone celular transferível linha nº 973-3344, aparelho CP-90, Gradiente. Valor R\$ 490,00 à vista. Tratar 973-3777.*

*Vende-se Teneré XT-600, ano 96, 5.600km, branca, excelente estado de conservação. Valor R\$ 6.800,00. Tratar 973-3777.*

*Vende-se terreno com 430m<sup>2</sup> no Lot. Camposampieiro. Valor R\$ 6.600,00 entrada + 38x R\$ 300,00. Tratar 975-1469 com Júnior.*

*Vende-se Kadett GS ano 90, álcool, cinza chumbo, com trio elétrico, rodas, som, alarme, seguro total. Tratar com Ademir 975-2887.*

*Vende-se Peugeot XN 106/95, 4 portas, gasolina, prata. Valor R\$ 3mil de entrada + 14x R\$ 400,00. Tratar 973-9278.*

*Vende-se Passat LS ano 82, gasolina, cinza metálico, com som e alarme. Valor R\$ 2.600,00. Tratar 975-2394.*

*Vende-se título do Clube Atlético Baependi. Tratar 372-1645.*

*Precisa-se de vendedores. Contato 973-9278 com Tedi.*

*Alugo apartamento térreo com 2 quartos e demais dependências, na rua Ernesto Emílio Horst, 34, próx. Dalmar. Tratar 372-0187 ou 975-1187.*

*Vende-se Gol CL, 5 marchas, ano 87, por R\$ 5.500,00. Tratar 371-3255.*



*Móveis sob medida; Cozinhas e quartos planejados ao seu gosto; Salas de jantar; Estantes e peças avulsas em geral - Visite-nos e confira!*

**DICC'S Ind. e Com. de Móveis Ltda.**

**BR-280 - Km 58 ao lado viaduto  
(047) 373-0077 e 373-0131  
89270-000 - Guaramirim - SC**



**GATINHOS ÓRFÃOS**

Doa-se gatinhos, pêlo curto, branco com bolinhas pretas. Tratar com Paulo, fone: 372-3636

**ABANDONO DE EMPREGO**

De conformidade com o Art. 482 da Letra I da CLT, comunico a Senhora Terezinha Quiodelli, portadora da Carteira Profissional nº 77.316 série 0022-SC, a caracterização de Abandono de Emprego.



Rua Reinoldo Rau, 433 - Centro  
Fone: 371-9421

- |   |                                 |
|---|---------------------------------|
| Fiesta 1.0 96/97 branco                 | Monza SLE 1.8 88/89 verde       |
| Fiesta 1.0 4 portas. 96/97 laranja      | Apollo gls 90/90 vermelha       |
| Versailles 2.0 gl. 94/95 cinza completo | Palio EL 2 portas 96/96 laranja |
| F1.000 S 94/95 branca                   | Uno Mille EP 96/96 vermelho     |
| Escort hobby 1.6 93/93 azul             | Peugeot 405d 95/95 azul         |

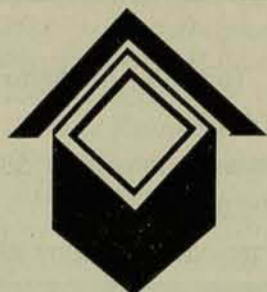

**INTERIMÓVEIS**  
CRECI 0914-J

Fone: (047) 371-2117  
Rua João Picolli, 104  
Jaraguá do Sul - SC



\* Casa em alvenaria com 180m², terreno com 1.064m² (com lagoa p/ peixe).  
Entrada Rio Molha  
Preço: R\$ 60.000,00



\* Casa mista com 60m², terreno com 338m². Loteamento do Juca (Ilha da Figueira) Preço: R\$ 25.000,00  
OBS: Permuta-se por casa em Curitiba ou São José dos Pinhais.

**Lançamento**

Residencial  
**Dom Lorenzo**



APARTAMENTOS CONFORTÁVEIS E PRÁTICOS, LOCALIZADOS EM ÁREA CENTRAL, CONSTRUÍDOS EM SISTEMA DE CONDOMÍNIO, A PREÇO DE CUSTO, COM SEGURANÇA E CONFIABILIDADE: **PROMA**

**LOCALIZAÇÃO**

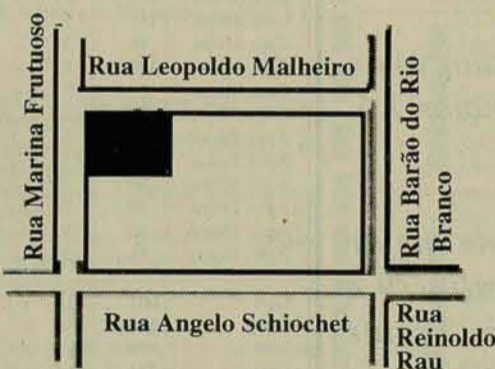

**O EDIFÍCIO**

- \* 7 Pavimentos
- \* 24 Apartamentos
- \* Apartamentos de 2 e 3 quartos
- \* Elevador
- \* Garagens
- \* Bicletário
- \* Portão e Porteiro Eletrônico
- \* Central de Gás
- \* Instalação de TV a cabo / Antena Parabólica
- \* Fio Terra para computador

**APARTAMENTOS DE 3 QUARTOS**

- \* 1 Suíte
- \* 2 Quarto
- \* BWC Social
- \* Sala estar / jantar
- \* Sacada c/ churrasqueira
- \* Copa / Cozinha
- \* Lavanderia
- \* 1 Vaga de Garagem
- Área apto. Tipo 01 - 141,40m²
- Área apto Tipo 02 - 148,55m²



**VOCÊ MERECE UM IMÓVEL COM ESSA QUALIDADE**

Rua Presidente Epitácio Pessoa, 421 - Sala 102 - 1º andar - Jaraguá do Sul - SC Fone/Fax 371-6310 - Jaraguá do Sul - SC - CREA/SC 32.786-7

**VENDAS:**



**SÉCULUS EMPREENDIMENTOS IMOBILIÁRIOS - CRECI 1873-J**

Rua Presidente Epitácio Pessoa, 421  
Sala 103 - 1º andar - Jaraguá do Sul - SC

**Fone: 371-8814**



### APARTAMENTOS CENTRO

**EDIF. RES. DUNKER PRÓXIMO A PRAÇA ÂNGELO PIAZERA  
2 E 3 QUARTOS. SOMENTE 2 APTOS POR ANDAR**  
Apto c/ 2 quartos - 150m<sup>2</sup> - R\$ 64.000,00  
c/ entrada e saldo em 24 meses.  
Apto. c/ 3 quartos - 200m<sup>2</sup> - R\$ 90.000,00 à vista.

Edif. Maguilú - Térreo bloco B apto. c/ 75m<sup>2</sup> demais dep. c/ garagem - R\$ 21.000,00 + financiamento.  
Edif. Resid. Amizade - 1º andar bloco 8 apto. c/ 3 qtos demais dep. c/ garagem - R\$ 17.000,00 + financiamento.

### CASAS

**ILHA DA FIGUEIRA** - Casa em alv. c/ 140m<sup>2</sup> em terreno c/ 5.250m<sup>2</sup> - R\$ 75.000,00.  
**VILA NOVA** Excelente casa em alv. c/ 227m<sup>2</sup> em terreno c/ 321m<sup>2</sup>, 3 qtos, sendo uma suíte. próx. ao Fórum. - R\$ 150.000,00  
**FIGUEIRA** - Casa nova em alvenaria c/ 176m<sup>2</sup> - 4 qtos. sendo uma suíte. Localização nobre - Lot. City Figueiras - R\$ 40.000,00 de entrada e assumir 24 parcelas de R\$ 1.000,00.  
**VILA BAEPENDI** - Casa em alv. c/ 103m<sup>2</sup> em terreno c/ 286m<sup>2</sup>, 3 qtos, demais dep. - R\$ 53.000,00  
**SÃO LUIZ** - Casa em alv. semi-acabada, c/ 120m<sup>2</sup> em terreno c/ 364m<sup>2</sup> - R\$ 25.000,00  
**SÃO LUIZ** - Casa em alv. c/ 121m<sup>2</sup> em terreno c/ 420m<sup>2</sup>, 4 qtos, demais dep. - R\$ 40.000,00  
**SÃO LUIZ** - Casa de esquina em alv. c/ 160m<sup>2</sup> em terreno c/ 589m<sup>2</sup>, próximo ao Caic - R\$ 34.000,00 e assumir financiamento (somente de 3 anos e 8 meses). Aceita-se carro.  
**ANA PAULA III** - Casa em alv. c/ aprox. 91m<sup>2</sup> em terreno c/ aprox. 322m<sup>2</sup> - R\$ 26.500,00  
**AMIZADE** - Casa em alv. c/ 150m<sup>2</sup> em terreno c/ 470m<sup>2</sup> - 3 qtos, sendo 1 suíte, demais dep. churrasqueira e garagem p/ 3 carros - R\$ 40.000,00 + financiamento.  
**AMIZADE** - Casa em alvenaria com 170m<sup>2</sup> em terreno com 420m<sup>2</sup>, 4 quartos e demais dependências. R\$ 40.000,00  
**ILHA DA FIGUEIRA** - Casa semi acabada, edificada em terreno com 450m<sup>2</sup> - R\$ 15.000,00.

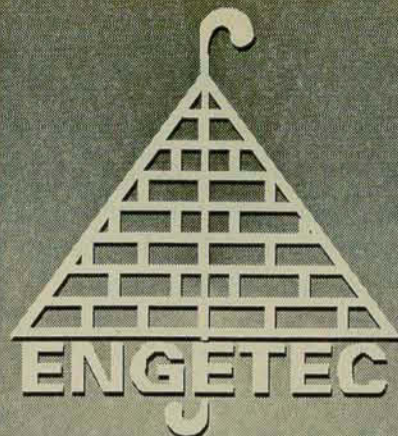

**ENGETEC**  
**IMOBILIÁRIA**



Rua Cel. Procópio Gomes de Oliveira, 297

(047) 372-2679 e 372-3139

CREA 2264 - CRECI 934-J



### TERRENOS

**VILA NOVA** - Esquina c/ 550m<sup>2</sup> (15m x 36,7m) frente para Rua Olivio Domingos Brugnago a 100 metros da Rádio Brasil Novo - Preço: em condições.

**VILA NOVA** - Excelentes lotes financiados em 10 meses - Próx. ao Fórum e ao Breithaupt

**CENTRO** - Pres. Epitácio Pessoa. Terreno c/ 1.548m<sup>2</sup> edificado c/ casa de material e outras benfeitorias.

**JARAGUÁ-ESQUERDO** - Cond. das Azaléias terreno c/ 721,57m<sup>2</sup>

**JOÃO PESSOA** - Terreno medindo 606m<sup>2</sup> s/ benfeitorias - R\$ 15.000,00

**CENTRO** - Rua Amazonas terreno c/ 388,50m<sup>2</sup> sem benfeitorias - R\$ 25.000,00

**CENTRO** - Terreno medindo 1521,50m<sup>2</sup> s/ benfeitorias próx. Weg I - R\$ 60.000,00

**CENTRO** - Terreno medindo 465m<sup>2</sup> s/ benfeitorias, próximo a Prefeitura - R\$ 26.000,00

**BARRA DO RIO CERRO** - terrenos medindo 415m<sup>2</sup> sem benfeitorias - R\$ 13.000,00

### SALAS COMERCIAIS

**CENTRO** - Edif. Chiodini - Av. Marechal Deodoro, frente ao Colégio São Luís - 3º andar - sala c/ 53m<sup>2</sup> - R\$ 20.000,00 e sala c/ 88m<sup>2</sup> - R\$ 39.000,00

Vende-se 4 aros 14 de Fusca, roda gauchinha, com pneus. Contatos no 372-3363 com Ezeran.

Vende-se ou troca-se por carro de maior valor, terreno ou consórcio, Marajó ano 89, branca. Tratar 372-1085.

Vende-se ou troca-se por carro de maior valor, terreno ou consórcio, Parati/86, motor 1.6. Tratar 372-1085.

Vende-se ou troca-se por carro de maior valor, terreno ou consórcio, Brasília/79 e Gol/91, CL, motor 1.6, gasolina. Tratar 372-1085.

Compro casa de madeira para retirar do local, ou troco por Corcel/74. Tratar 973-5104 para recado ou na BR-280, km 70, na Borracharia do Gaudério.

Vende-se terreno no bairro Vila Rau, com 300m<sup>2</sup>. Valor R\$ 4mil de entrada + financiamento. Tratar BR-280, km 70 na Borracharia do Gaudério.

Compro carro financiado novo ou semi-novo 96/97, preferência com 4 portas. Tratar com José Narcizo no 372-4000 ramal 4330.

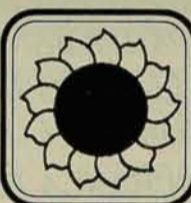

**Girassol**  
**IMÓVEIS**

371-7931

Rua Antonio C. Ferreira 197  
CRECI 1741-J

COMPRA - VENDE - ADMINISTRA

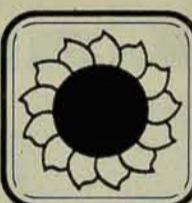

Imóvel	Area m <sup>2</sup>	Qtos	Sui	Gar	Bairro	Endereço/Ponto Ref.	Preço R\$	Informações Gerais
Casa Alven.	190	3	1	1	Schroeder	R. Princesa Isabel, 547	70.000	terreno 6.562m <sup>2</sup> - Parcela
Casa Alven.	152	2	1	1	Rau	R. 467 - Lot. Albino Lemke	30.000	Aceita casa de menor valor
Casa Alven.	115	3	-	1	Champaghat	R. Irmão Magno, s/nº	70.000	Aceita apartamento e carro
Casa Alven.	98	3	-	1	Rau	R. 363 - Próx. Renascença	30.000	Aceita casa em Joinville
Casa Alven.	170	3	-	2	Chico Paula	R. Francisco de Paula	10.000	Em construção / Negociáveis
Casa Alven.	120	3	-	1	Rio Molha	R. da Gruta (8ª Capela)	40.000	Terreno 3.000m <sup>2</sup> (negocia)
Apto. Pronto	273	4	2	2	Centro	Ed. Athenas - 4º andar	270.000	Quitado - Todo mobiliado
Apto. Pronto	130	3	1	1	Centro	Ed. Isabela - 3º andar	35.000	+ CEF - Troca por casa
Apto. Pronto	80	2	-	1	Amizade	Res. Amizade - 1º andar	11.000	+ CEF (R\$ 340,00 p/ mês)
Apto. Pronto	90	2	-	1	Centro	Ed. Juliana - 2º andar	53.000	Quitado
Apto. Pronto	90	3	-	1	Amizade	Res. Amizade - 1º andar	13.000	+ CEF (R\$ 415,00 p/ mês)
Apto. Constr.	85	3	1	1	Centro	Ed. Mathedi - Construção	38.000	Financiado em 48 parcelas
Lote	601	18,0	x	33,5	Azaléias	Condomínio Azaléias	30.000	Negociáveis / Parcelado
Lote	630	18,0	x	35,0	Azaléias	Condomínio Azaléias	32.000	Negociáveis / Parcelado
Lote	480	15,0	x	32,0	Barra	Rua Luiz Satler	16.000	Negociáveis / Parcelado
Lote	371	14,5	x	25,8	Água Verde	Rua Paulo Kraemer	10.000	Negociáveis / Parcelado
Lote	603	15,0	x	40,2	Versalhes	Rua 679 - Versalhes II	20.000	Parcelado
Lote	386	18,3	x	21,0	Versalhes	Rua 679 - Versalhes I	13.000	Negociáveis
Lote	702	18,0	x	39,0	Versalhes	Rua Roberto Ziemann (esq.)	35.000	Negociáveis
Lote	425	17,0	x	25,0	Juventus	Rua Guilherme Hass (esq.)	11.500	Negociáveis / Parcelado
Lote	828	30,0	x	28,0	Vila Nova	Rua do Breithaupt (Fórum)	85.000	Negociáveis / Parcelado
Lote	720	15,0	x	48,0	Schroeder	Rua Valentin Zoz	8.000	Entrada de R\$ 2.500,00 + 36 x 250
Lote	867	17,0	x	51,0	Nereu Ramos	Rua André Voltolini	12.000	Negociáveis / Parcelado
Terreno	960	30,0	x	33,0	Vieiras	Rua da Malhas Elian	35.000	Frente para duas ruas
Terreno	3700	43,3	x	30,0	Centro	Morro dos Irmãos Maristas	180.000	Com casa mista / Negocia
Terreno	1300	43,3	x	30,0	Molha	800mts. após ponte	15.000	Negociáveis / Parcelado
Terreno	10500	50,0	x	210,0	Nereu	Após Nereu - BR 280	8.500	Negociáveis
Terreno	8000	61,0	x	131,0	Nereu	Próx. Arroz Zanghelini	35.000	Aceita parcelar
Lotes	465	15,0	x	31,0	Figueira	Residencial Piazeria I	7.600	Ent. 2.000 + 48 x 240
Loteamento	385	14,0	x	27,5	Amizade	Residencial Behling	10.000	50% entrada - saldo 12 x
Loteamento	483	14,0	x	34,5	Sta Luzia	Residencial Geranium	7.000	ENTRADA 220 e 220 p/ mês
Loteamento	442	13,0	x	34,0	Vila Lenzi	Residencial Piermann I	Diversos	30% entrada - Saldo 24 x
Loteamento	Vários	Vários tamanhos			Vila Rau	Residencial Renascença	Diversos	30% entrada - Saldo 24 x
Loteamento	Vários	Vários tamanhos			Barra	Residencial Satler	Diversos	20% entrada - Saldo 36 x
Chácara	150000	150	x	1000,0	Schroeder	Estrada Estação Celesc	65.000	Nascente/Lagoa/Pasto/Casa

**VOCÊ QUER CONSTRUIR E NÃO TEM TEMPO  
PARA ADMINISTRAR A OBRA ???  
ENTÃO PROCURE-NOS HOJE MESMO !!!**



**FONE**  
**372-2010**



**Lar Imóveis**

Av. Mal. Deodoro, 583 - sala 1

**VENDAS**  
**LOCAÇÕES**  
**LOTEAMENTOS**

**VENDAS**

- Casa de alvenaria c/ 235m<sup>2</sup> no Loteamento Champagnat, aceita-se apartamento ou casa de menor valor
- Casa de alvenaria c/ 70m<sup>2</sup> no Loteamento Vicenzi e Gadotti
- Casa de alvenaria c/ 146m<sup>2</sup> na Rua Francisco de Paula.
- Casa de alvenaria c/ 100m<sup>2</sup> - 3 quartos + dependências em Três Rios do Norte
- Sala comercial térrea c/ 77,5m<sup>2</sup> na Rua Reinoldo Rau, Centro, aceita-se casa ou terreno
- Terreno na Rua Carlos Ferreira c/ 540m<sup>2</sup>
- Terreno na Rua Francisco de Paula c/ 650m<sup>2</sup>
- Terreno no Lot. Divinópolis Ilha da Figueira c/ 397m<sup>2</sup>
- Terreno c/ 420m<sup>2</sup> n Rua Bernardo Karsten, próximo à Prefeitura.
- Terreno na Rua Pastor Alberto Schneider c/ 3080m<sup>2</sup>, aceita-se troca
- Terrenos financiados no Lot. Vicenzi e Gadotti, Bairro Santo Antônio
- Chácara em Nereu Ramos 88 morgos c/ casa de madeira, água e luz
- Chácara em Três Rios do Norte c/ 23 morgos, 2 casas, água e luz
- Chácara em Ribeirão Cavallo c/ 8 morgos, água e luz
- 1 Chacara no Rio Molha com 30.000m<sup>2</sup> aceita-se carro no negócio.
- Terreno no Condomínio Azaléia com 750m<sup>2</sup> entrada + financiamento



*Não perca  
tempo  
nem dinheiro.  
Faça seus  
negócios aqui!*

**Classificados do**  
**CORREIO DO POVO**  
**371-1919**

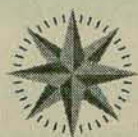

**VARIG**  
*Brasil*

**Rua Coronel Procópio  
Gomes de Oliveira, 246**

**Fones/Fax:**  
**372-0363 - 371-0091**

**Plantão 24 horas**  
**Cel 973-3999**

**Jaraguá do Sul - SC**

CRECI Nº 1589 J



**Barra Sul  
Imóveis**

**FONE: (047) 372-2734**

**Vende**

**TERRENOS**

- Terrenos Lot. Ouro Verde, após a Malwee - 20% entrada, saldo em 30x - total R\$ 10.000,00
- Terreno no Residencial Imperador, Rua João J. Ayroso - R\$ 8.000,00 entrada + 30 x de R\$ 233,33 - Total R\$ 15.000,00
- Terreno no Residencial Miranda, Rua Bertha Weege, - a partir de R\$ 5.500,00 à vista
- Terreno c/ 3.632,00m<sup>2</sup>, Rua Feliciano Bortolini, atrás do mercado Breithaupt da Barra - R\$ 120.000,00
- Terreno c/ 160.000,00m<sup>2</sup>, Tifa da Alma, Rio Cerro II - R\$ 70.000,00

**SÍTIOS**

- Sítio c/ 55.000,00m<sup>2</sup>, edificado c/ uma casa em alvenaria. de 150m<sup>2</sup>, localizado no Rio da Luz II, próximo a Sociedade Aurora, - R\$ 30.000,00

**CASAS**

- Casa de alvenaria c/154m<sup>2</sup>. 4 quartos, garagem, Rua Francisco Hruschka, início do asfalto - R\$35.000,00
- Casa de alvenaria c/4 quartos, garagem, terreno c/1.000,00m<sup>2</sup>, Rio Cerro II, defronte para o asfalto - R\$40.000,00
- Casa de alvenaria c/66,00m<sup>2</sup> e terreno c/ 2.500,00m<sup>2</sup>, distante 1.800 metros da Malwee - R\$27.000,00
- Casa de alvenaria c/ 170,00m<sup>2</sup>, 3 quartos, 1 suite, piscina, garagem, Rua Feliciano Bortolini, atrás do Supermercado Breithaupt - R\$ 65.000,00

**LOCAÇÃO**

- Sala comercial c/ 20,43m<sup>2</sup>, Rua Angelo Rubini, 1197 - R\$ 170,00
- Sala comercial c/ 40,00m<sup>2</sup>, Rua Angelo Rubini, 1197 - R\$ 350,00
- Sala comercial c/ 36,00m<sup>2</sup>, Rua Angelo Rubini, 972 - R\$ 270,00
- Sala comercial c/ 30,00m<sup>2</sup>, Rua Angelo Rubini, 309 - R\$ 150,00
- Sala comercial c/ 33,48m<sup>2</sup>, Rua Angelo Rubini, defronte a Igreja da Barra - R\$ 280,00
- Sala comercial c/ 50,00m<sup>2</sup>, Rua Pastor Albert Schneider, na Barra (Perto do Bom Preço) - R\$ 220,00
- Sala comercial c/ aproximadamente 15,00m<sup>2</sup> - R. Angelo Rubini, 518 - R\$ 100,00
- Galpão em alvenaria c/ 110,00m<sup>2</sup>, Loteamento Ouro Verde - R\$ 300,00
- Apartamento c/ 2 quartos, lavanderia, garagem, Lot. Papp, na Barra - R\$ 290,00
- Apartamento c/ 3 quartos, garagem, Rua João J. Ayroso, 2412 - R\$ 350,00
- Apartamento c/ 3 quartos, garagem, Rua Pastor Alberto Schneider, 1187 - R\$ 270,00
- Casa de madeira c/ 3 quartos, garagem - R. Afonso Hanemann, na Barra - R\$ 225,00
- Casa de alvenaria c/ 2 quartos, Ribeirão Grande da Luz, 1523, próximo a Ceval - R\$ 150,00
- Casa de madeira c/ 4 quartos, BWC, Rio Cerro II - R\$ 200,00
- Casa de alvenaria c/ 2 quartos, garagem, Rua Wolfgang Weege, perto da Malwee - R\$ 200,00
- Casa de alvenaria c/ 3 quartos, Lot. Rosá, na Barra - R\$ 300,00

**RUA ANGELO RUBINI, 1224 - SALA 09**



**MARCATTO  
IMÓVEIS**

CRECI 093

**371-1411 VENDE 371-1136**

**TERRENOS**

- Ref. 003 - Terreno c/ 1.540m<sup>2</sup> - Próx. Scar - Centro - R\$ 100.000,00
- Ref. 004 - Terreno c/ 5.184m<sup>2</sup> - Rua 199 (Vila Nova) - R\$ 100.000,00
- Ref. 007 - Terreno c/ 85.000,00m<sup>2</sup> - Rio Molha (ao lado da Gruta) - R\$ 60.000,00
- Ref. 008 - Terreno c/ 537,00m<sup>2</sup> Loteamento Versailles (lote nº 053) - R\$ 15.000,00
- Ref. 029 - Terreno c/12x25,50 Rua Antonio Zielmann (Guaramirim) R\$ 16.000,00
- Ref. 038 - Terreno c/ 651,50m<sup>2</sup> Lote 91 Ana Paula R\$12.000,00
- Ref. 041 - Terreno c/5.380,48 c/ frente p/BR280 e Rua dos Imigrantes R\$ 60.000,00
- Ref. 010 - Lote nº 002 Loteamento Ana Paula II - Rua 209 c/ Asfalto Rua 326 José Narloch R\$ 15.000,00
- Ref. 037 - Lote nº 086 Loteamento Ana Paula III c/ casa mista de 70m<sup>2</sup> R\$ 16.000,00
- Ref. 031 - Lote nº 162 Loteamento Cirilo Zanghelini - Edif. c/ Meia Água R\$ 5.600,00 + 38x R\$160,00
- Ref. 034 - Lote nº 034 Loteamento Cirilo Zanghelini R\$ 3.500,00 + 42 x R\$180,00.
- Ref. 035 - Lote nº 176 Loteamento Ouro Verde c/ casa de madeira 99m<sup>2</sup> R\$ 7.500,00 + 40x R\$ 170,00
- Ref. 036 Lote nº 025 - Loteamento Piazeria R\$ 8.000,00
- Ref. 039 - Lote nº 059 Loteamento Constntino Pradi c/ 466m<sup>2</sup> c/casa mista 66m<sup>2</sup> R\$ 15000,00

**CASAS**

- Ref. 017 - Casa mista c/ 100m<sup>2</sup> - Rua 209 - Francisco Hruschka - R\$ 21.000,00
- Ref. 021 - Casa alvenaria c/ 75m<sup>2</sup> - Ouro Verde (nova) c/ financiamento - R\$ 32.000,00
- Ref. 025 - Casa de 60m<sup>2</sup> lote nº 180 Ana Paula IV - R\$ 14.000,00
- Ref. 040 - Casa alvenaria 70m<sup>2</sup> Rua Luis Bortolini - Jaraguá Esquerdo R\$ 25.000,00
- Ref. 042 - Casa madeira c/ 88m<sup>2</sup> e uma de alvenaria de 98m<sup>2</sup> Rua Goiás Vila Lenzi R\$ 70.000,00
- Ref. 032 - Casa alvenaria com 95m<sup>2</sup> - terreno c/645,00m<sup>2</sup> Loteamento Fredolino Martins R\$ 25.000,00 + 22x R\$ 155,00
- Ref. 033 - Casa de Alvenaria 180m<sup>2</sup> Ricardo Mass nº 106 Nova Brasília R\$ 80.000,00

**COBERTURA**

- Ref. 023 - Edifício Argus com 250,00m<sup>2</sup> - R\$ 180.000,00

**LOTES FINANCIADOS**

- Loteamento Cirilo Zanghelini
- Loteamento Ouro Verde
- Loteamento Camposampiero
- Loteamento São Cristovão II
- Residencial Frambovant

**Empreendimentos Imobiliários Marcatto**  
**Av. Mal. Dedoro, 1179**

**371-1136**





Rua Marechal Deodoro da Fonseca, nº 1594  
Jaraguá do Sul - SC  
FONE (047)  
372-0153 - 371-6475  
CRECI 1762-J

**VENDE:**

- CASA DE ALV.: C/2 quartos + dep. Ilha da Figueira R\$ 25.000,00
- CASA DE ALV.: c/ 1 suíte c/ hidro. + dep. São Luís R\$ 92.000,00
- CASA DE ALV.: C/ 2 quartos + dep. Garibaldi R\$ 14.000,00
- CASA DE ALV. c/3 quartos + dep. Barra do Rio Cerro R\$ 48.000,00
- CASA DE ALV. C/ 3 quartos + dep. Centro R\$ 60.000,00
- CASA DE ALV. c/ 1 suíte + dep. Jaraguá Esquerdo R\$ 65.000,00
- CASA DE ALV: c/ 3 quartos + dep. Walter Marquardt, R\$ 50.000,00
- CASA DE ALV. c/ 1 suíte + dep. Centro R\$ 65.000,00
- CASA DE ALV. c/ 3 quartos + dep. Jaraguá Esquerdo R\$ 40.000,00
- CASA MISTA: c/ 3 quartos + dep. Ilha da Figueira R\$ 20.000,00
- CASA MISTA: c/ 3 quartos + Jaraguá Esquerdo R\$ 28.000,00
- CASA MISTA: c/ 2 quartos + Jaraguá Esquerdo R\$ 25.000,00
- CASA MADEIRA: c/ 2 quartos + dep. Rio Molha R\$ 12.000,00
- CASA MADEIRA: c/ 2 quartos + dep. Ana Paula II R\$ 15.000,00
- CASA MADEIRA: c/; 3 quartos + dep. Ilha da Figueira R\$25.000,00
- TERRENO: 5.125,00m² Walter Marquardt R\$ 350.000,00 - neg
- TERRENO: c/ 480,00m² João Pessoa R\$ 7.700,00
- TERRENO : 336,00M² Vila Lalau R\$ 15.000,00
- TERRENO: c/ 500,00m² Residencial Miranda R\$ 7.000,00
- TERRENO: c/ 455,00m² Loteamento Papp R\$ 25.000,00
- TERRENO: c/ 450,00m² Amizade R\$ 10.000,00
- TERRENO: c/ 450,00m² Ilha da Figueira R\$ 8.000,00
- TERRENO: c/ 450,00m² Ilha da Figueira R\$ 10.000,00
- TERRENO: c/1.148,00M² Ilha da Figueira r\$ 32.000,00
- TERRENO: c/ 500,00m² Jaraguá Esquerdo R\$ 12.000,00

**OFERTA**

- 2 computadores Monydata 386 - R\$500,00 (cada)
  - 2 Leitor ótico Spectra Physics VSI.200 - R\$ 750,00 (cada)
  - 1 Leitor ótico Spectra Physics SP 400 - R\$ 400,00 (cada)
  - 2 Imprecheq s/teclado - R\$ 390,00 (cada)
  - 2 Monitor c/ teclado R\$ 250,00 (cada)
  - 1 aparelho Fax Panasonic R\$ 300,00
  - 1 Estabilizador BK Trusting 3,5 kva (preço a combinar)
  - 1 cofre Metablas 1.40x50 - R\$490,00
- Contato pelo fone: 372-3647

**Valorize Seu Imóvel**

Instale:  
Sistema de Alarme Portão Eletrônico Video Fone Interfone



**Imobiliária SECULUS**

CRECI 1873-J  
EMPREENDIMENTOS IMOBILIÁRIOS LTDA.

**VENDE - ALUGA - ADMINISTRA**



**Residencial Tulipa - R. Ângelo Schiochet**

- Apto 404 c/ suíte + 2 quartos e demais dep. - Entr. R\$22.100,00 03/99 + assumir parcelas de condomínio de 2,04 Cub's (R\$873,14) - término para abril/2000.

**APTOS EM CONSTRUÇÃO**

- Edif. Dianthus - Rua Marina Frutuoso**  
- Cobertura Duplex 903 ou 904 c/ 397,80m², c/ 3 suítes e demais dependências, lareira, churrasqueira na sacada, 2 vagas garagem, piscinas e salão de festas no prédio - Preço final incluindo acabamento diferenciado - R\$ 195.700,00 - 50% à vista e saldo a combinar.
- Apto. 702 e 801 c/ 225m² - Suíte + 2 qtos., sacada c/ churrasqueira, dep. Empregada, 2 garagens, salão de festas, piscina - Preço final incluindo acabamento diferenciado R\$ 120.000,00 - 50% à vista e saldo a combinar.
- Edifício Amarillis - Rua Ângelo Torinelli - Vila Nova**  
Apto c/suíte + 2 quartos e demais dep., sacada c/churrasqueira - Entrada de R\$33.319,00 + assumir prestações de ondomínio de 2,23 Cub's (R\$954,46) - término previsto para 03/99
- Edif. Amaranthus Rua Adolfo Sacari - lat da Rua Amazonas (SCAR)**  
- Apto c/ 300m², temos disponíveis apartamentos nº 301, 302, 501. Entrada + parcelas condomínio de 3,65 Cubs (R\$ 1.562,23)/mês.

**CASAS**

- Casa alv. c/ 3 quartos, c/ 180,00m² - Lot. Flamboyant - Piçarras - R\$ 35.000,00 aceita carro ou imóvel em Blumenau.
- Casa alv. c/ 156,00m² + sobrado c/ 300,00m² - Guaramirim - R\$ 150.000,00 - aceita-se carro/apto.
- Casa mista c/ 91,00m² + 140,50m² - R. Carlos Meyer 164 - R\$ 50.000,00
- Casa alv. nova, bem construída, c/ 110,00m², c/ 2 quartos e demais dep. Loteamento Spredemann - João Pessoa - R\$ 22.000,00 - aceita-se carro no negócio.
- Casa alv. de 165,77m² c/ suíte + 3 quartos e demais dep. R. Marcos Emílio Verbinen - Água Verde - R\$ 63.000,00
- Casa alv. c/ 150,00m², 3 quartos e demais dep. - R. Luis Picolli - Vila Rau - R\$ 45.000,00 - Vende-se ou troca-se.

**TERRENOS**

- Terreno c/ 450m² - R. Amélia Fischer Enke, Vila Rau - R\$ 13.900,00
- Terreno c/ 396,22m² - Rua Eleonora S. Pradi, Centro - R\$ 37.100,00
- Terreno c/ 350,00m² - R. Lat. - R. Lat. da José T. Ribeiro - Próx. Tubos Mohr - R\$ 10.500,00 ou entrada R\$ 3.000,00 + 5 parcelas de R\$ 1.500,00
- Terreno c/ 616,00m² - R. Bernardo Dornbusch - Próx. Marisol - R\$ 55.000,00
- Terreno c/ 420,00m² - R. Donald Gehrting - Ao lado Cosmo Turismo - R\$ 45.000,00 - troca-se por casa ou apto.
- Terreno c/ 7.750m² - Estrada Santa Luzia - R\$ 38.000,00
- Terreno c/ 86.000,00m² (20.000,00) - Barra do Rio Molha - 500 metros da gruta - R\$ 40.000,00
- Terreno c/ 6.209,00m² + 3.300,00m² área construída, imóvel para uso industrial ou comercial - R. Carlos Blanck - R\$ 800.000,00
- Terreno c/ 364,00m² - R. Erich Sprung - Vila Rau - R\$ 15.000,00
- Terreno de esquina c/ 899,50m² - R. José Theodoro Ribeiro - R\$ 25.000,00
- Lotes em Ubatuba rua paralela a Rua Felipe Mussi (Rua da Petrobrás), a 300 metros da praia - entrada de R\$ 600,00 + parcelas de R\$ 200,00 corrigidos pelo salário mínimo.
- Lote de esquina c/ 510,00m² - Loteamento Renascença - R. Pref. José Bauer - Vila Rau - R\$ 17.000,00
- Lote c/ 362,18m² - Loteamento Renascença - Vila Rau - R\$ 15.000,00

**GALPÃO INDUSTRIAL / COMERCIAL**

- Prédio industrial c/ 3.300,00m² + 300,00m² de área construída e terreno c/ 6.209,00m² - Vila Lalau - R\$ 800.000,00

**LOCAÇÃO/APTOS/CASAS/SALAS**

- Apto c/ 3 qtos - Rua Eleonora Satler Pradi (centro)
- Apto. c/ 03 quartos, sala, cozinha e demais dep. - BR 280 Guaramirim
- Apto. c/ 02 quartos e demais dep. - R. Guilherme Hering, 70 Ed. Érica
- Apto. amplo c/ 03 quartos e demais dep. - R. Bernardo Dornbusch, 590
- Sala c/ mesanino - Av. Marechal Deodoro Edifício Florença - Térrea
- Salas comerciais em diversos locais
- Apto. terreo com 2 quartos e demais dep. Rua Antonio Carlos Ferreira, 950
- Apto com suíte + 2 quartos e demais dep. - Rua Procópio Gomes - Edifício Isabela
- Casa com 3 quartos e demais dependências - Rua Adolfo Tribes.
- Casa c/ 240,00m² 4 quartos e demais dep. c/ piscina R: Antonio Ayroso - Nova Brasília.

**R. EPITÁCIO PESSOA, 421 - SALA 103 - FONE: 371-8814**





**MB - Representações e  
Empreendimentos Imobiliários Ltda.**  
CRECI 1667-J

Fone: (047) 371-0124 - Fax: 372-0266

Rua Júlio Tavares de Cunha Mello, 71 - CEP 89251-210 - Jaraguá do Sul - SC

## VENDE E TROCA

### Casas:

Casa de alvenaria, semi nova (2 ANOS), ótimo padrão, c/315m<sup>2</sup>, garagem p/ 2 carros, churrasqueira, energia solar, piscina, portões eletrônicos. Terreno de esquina (FRENTE C/ 3 RUAS), medindo 888m<sup>2</sup>. Rua Alexandre Haake, 698 - Bairro Champagnat.

Casa de alvenaria c/ 120m<sup>2</sup> - Rua 664, Bairro João Pessoa - R\$ 30.000,00 - Aceita apartamento.

Casa de alvenaria c/ 90m<sup>2</sup>, mais uma casa de madeira c/ 30m<sup>2</sup> - Rua Carlos Fritz Woguel, 1138 - Bairro Jaraguá Esquerdo. R\$ 53.000,00

Casa de alvenaria c/ 252m<sup>2</sup> - Rua Alagoas, 320 - Bairro Ilha da Figueira - R\$ 60.000,00 - Aceita carro.

Casa de alvenaria c/ 140m<sup>2</sup>, terreno c/ 322m<sup>2</sup>. Distante 30mts. da praia, no Balneário de Ubatuba (REGIÃO NOBRE) - R\$ 50.000,00 - aceita carro.

### Terrenos:

Terreno c/ 365m<sup>2</sup>, Loteamento Residencial Renascença - Vila Rau (REGIÃO NOBRE). R\$ 15.000,00 ou troca por terreno c/ casa.



EDITORA

## Gráfica e Editora CP Ltda.

*Composição a laser*

*Fotolito*

*Impressão em off-set*

**VENHA NOS FAZER UMA VISITA**

*Rua Walter Marquardt, 1180*

*Fone/Fax: 371-1919 372-3363*

## Empregos Permanentes e Temporários. Consulte Primeiro a Humana.

- |  |                          |
|--|--------------------------|
| - REPRESENTANTE COMERCIAL                                | - DIAGRAMADOR            |
| - TÉCNICO DE LABORATÓRIO PLENO                           | - FUNILEIRO              |
| - VENDEDOR DE CONSÓRCIOS                                 | - COSTUREIRA             |
| - MODELISTA  | INSTRUTOR DE INFORMÁTICA |
| - TÉCNICO DE VENDAS                                      | - CALDEIRISTA            |
| - AUXILIAR DE PRODUÇÃO (p/ Ind. Moveleira em Guaramirim) | - TORNEIRO MECÂNICO      |
| - MECÂNICO DE CAMINHÃO                                   | - PROFESSOR DE ESPANHOL  |
| - TÉCNICO DE EDIFICAÇÕES                                 |                          |
| - ESTILISTA  |                          |

A HUMANA está cadastrando. Não há nenhum custo no cadastramento para emprego. Recrutamento para empresas também. Aproveite! INFORMAÇÕES PELO FONE: 371-4311 ou na Associação Comercial de sua cidade.



Em parceria com a FAUSEL & ASSOCIADOS, a HUMANA ASSESSORIA EM RH firmou na noite de 17/11, em sua sede, um convênio com a ASSOCIAÇÃO DAS PEQUENAS EMPRESAS DO VALE DO ITAPOCÚ, no sentido de elaborar, executar e controlar o PPRA - Programa de Prevenção de Riscos Ambientais, e o PCMSO - Programa de Controle Médico da Saúde Ocupacional, às empresas associadas desta Entidade.

Para atender de forma global e concatenada a nossos clientes, integraram-se os esforços técnicos da FAUSEL & ASSOCIADOS LTDA. e HUMANA ASSESSORIA EM RH

**Taxa de recrutamento  
mais HUMANA**  
A partir de **0%** para Associações Comerciais\*  
\*Válido para todas as empresas filiadas



Fone: 371.4311





## ALUGUEL DE TRAJES

FONE: 372-3349

RUA EXP. ANTONIO CARLOS FERREIRA, 184

### PROCLAMAS DE CASAMENTO

Margot Adélia Grubba Lehmann, Oficial do Registro Civil do 1º Distrito da Comarca de Jaraguá do Sul, Estado de Santa Catarina, faz saber que compareceram neste Cartório exibindo seus documentos pela lei, a fim de se habilitarem para casar os seguintes:

**EDITAL Nº 21.498 DE 21-01-1998**

**VALDIR CEOLA E DEBORA PAMPLONA**

Ele, brasileiro, divorciado, comerciante, natural de Presidente Getúlio, neste Estado, domiciliado e residente na Rua Rio Branco, 760, apto. 604, nesta cidade, filho de Arthur Ceola e Ana Ceola.

Ela, brasileira, solteira, comerciante, natural de Jaraguá do Sul, domiciliada e residente na Rua Rio Branco, 760, apto. 604 nesta cidade, filha de Orlando Pamplona e Helene Pamplona.

E para que chegue ao conhecimento de todos, mandei passar o presente Edital, que será publicado pela imprensa e em Cartório, onde será afixado por 15 (quinze) dias.

### EDITAL ESPECIAL DE FALÊNCIA

Pelo presente EDITAL DE INTIMAÇÃO DE FALÊNCIA, faço saber ao responsável pelos Títulos abaixo relacionados, que os mesmos se acham neste ofício de Protestos para serem PROTESTADOS em 05 de fevereiro de 1998 se não forem pagos.

Ao intimado é facultado pagar, ou postular judicialmente a sustação de protesto ao apresentar declaração de resposta por escrito.

Este EDITAL é expedido em virtude de não ter sido possível encontrar o responsável no endereço fornecido.

ESP. DP. 41697/1 - VENCIMENTO 24/12/96 - VALOR R\$ 566,86

ESP. DP. 41697/2 - VENCIMENTO 24/01/97 - VALOR R\$ 566,69

ESP. DP. 41697/3 - VENCIMENTO 21/02/97 - VALOR R\$ 566,69

DEVEDOR: MERCADÃO DE CALÇADOS CATARINENSE LTDA. ME

DOCTO: CGC/MF. 78.528.973/0001-95

CREDOR: CALÇADOS "KLIN" INDÚSTRIA E COMÉRCIO LTDA.

Na forma do Art. 883 do Código de Processo Civil e Decreto Lei nº 7.661/45 - Art. 10, e Provimento 16/93 da CGJSC.

Jaraguá do Sul, 27 de janeiro de 1998

Ilton Hoffmann

Tabelião Substituto

### EDITAL ESPECIAL DE FALÊNCIA

Pelo presente EDITAL DE INTIMAÇÃO DE FALÊNCIA, faço saber ao responsável pelos Títulos abaixo relacionados, que os mesmos se acham neste ofício de Protestos para serem PROTESTADOS em 05 de fevereiro de 1998 se não forem pagos.

Ao intimado é facultado pagar, ou postular judicialmente a sustação de protesto ao apresentar declaração de resposta por escrito.

Este EDITAL é expedido em virtude de não ter sido possível encontrar o responsável no endereço fornecido.

ESP. DP. 000013-2 - VENCIMENTO À VISTA - VALOR R\$ 613,05

ESP. DP. 000012-4 - VENCIMENTO À VISTA - VALOR R\$ 618,95

DEVEDOR: JOAKES CALÇADOS LTDA.

DOCTO: CGC/MF. 01.846.086/0001-30

CREDOR: EQUILÍBRIO IND. E COM. DE CALÇADOS LTDA.

Na forma do Art. 883 do Código de Processo Civil e Decreto Lei nº 7.661/45 - Art. 10, e Provimento 16/93 da CGJSC.

Jaraguá do Sul, 27 de janeiro de 1998

Ilton Hoffmann

Tabelião Substituto

### EDITAL

**PATRICIA TAVARES DA CUNHA GOMES** Tabeliã e Oficial de Títulos da Comarca de Jaraguá do Sul, Estado de Santa Catarina, na forma da Lei - etc.

Faz saber a todos quanto este edital virem que se acham neste Tabelionato para Protesto os Títulos contra:

Abranorte Com. Repres. Abrasivos, R. Barão do Rio Branco, s/n - Schroeder;

Adolar Dalmann, R. Jorge Czerniewicz, s/n - Nesta;

Adriano Bettoni, R. Henrique Krause, s/n - Nesta;

Alcir Cadore, R. Gumercindo da Silva - Nesta;

Anna da Cruz Rotter, R. Loteamento Corupá, lote 91 - Nesta;

Avelino Contabilidade Ltda., R. Pedro Avelino Fagundes, s/n - Nesta;

Borrachas BM, R. Apiúna, 157 - Schroeder;

Carlito Bettiato & Cia. Ltda., R. Mal. Deodoro, 360 - Nesta;

Carlos Rogério Arruda, R. José Theodoro Ribeiro - Nesta;

Centro de Treinamento em Informática TFI, R. Reinoldo Rau, 299/6 - Nesta;

Cia. Cota Distr. Rebs. Cons. Ltda., R. Exp. Antonio C. Ferreira, 1669 - Nesta;

Classico Com. Mov. Ltda., R. Jorge Czerniewicz, s/n - Nesta;

Comercial Fco Ruckel Ltda., R. Jorge Zipperes, 153 - Nesta;

Comércio de Tintas MC Ltda., R. Procópio G. de Oliveira, 1550, sala 12 - Nesta;

Eletro Produtos Wersta Ltda., R. Exp. Gumercindo da Silva, 452 - Nesta;

Elisangela Dalçoquio, R. Henrique Fuck, s/n - Corupá;

Enelcio Cristofolini, R. Maria Antonia da Silva Mascaranhas, s/n - Nesta;

Escalamentos Edwi Ltda., R. Pref. José Bauer, 134 - Nesta;

G.A. Fretta & Cia. Ltda., R. Mal. Floriano Peixoto, 35 - Nesta;

Gellert & Costa Ltda., R. Cabo Harry Hadlich, 150 - Nesta;

Genesis Com. e Repres. Ltda., R. Barão do Rio Branco, 296 - Nesta;

Gilmar José Bonomini, R. Jorge Buhr, s/n - Nesta;

Grajessul Ind. e Com. Art. de Gesso E.M., R. Carlos Blanck, 48 - Nesta;

Irineu Ivo Didzian, R. Bernardo Dornbusch, 630, sala B - Nesta;

João Carlos Meirelles da Silva, R. Jorge Czerniewicz, 907 - Nesta;

KM Motos Ltda. ME, R. Mal. Castelo Branco, 3434, sala 6 - Schroeder;

Liamar Com. Mat. Const. Ltda., R. Roberto Ziemann, 3608 - Nesta;

Loni-Mar Ltda., R. Walter Marquardt, 1988 - Nesta;

Lourdes Tridapalli ME, R. José Narloch, s/n, lote 201 - Nesta;

Luis Carlos Wille, BR-280, Km 84 - Corupá;

Marcelino Atanasio da Costa, R. Reinoldo Rau, 166 - Nesta;

Marcio Diovane Ribelato, R. Claudio Tomazelli, 58 - Guaramirim;

Maria Socorro M.S. Oliveira, R. Clemente Barato, 123 - Nesta;

Marta Stipp, R. Estrada Nova/ R. Caixa D'Água - Nesta;

Oficina e Mecânica Tomazelli, R. João Januário Ayroso, 644 - Nesta;

Pio José Zapelline - Nesta;

Polysul Ind. Metalúrgica Ltda. ME, R. Joinville, s/n - Nesta;

Protetores Jaraguá Ind. e Com. Ltda., R. Erwino Menegotti, 944 - Nesta;

Raulino Vasel, R. D 172, Itoupava Açu - Nesta;

Regis Com. de Brinquedos Ltda., R. dos Escoteiros, 30 - Nesta;

Regis Com. de Brinquedos Ltda., R. dos Escoteiros, 30 - Nesta;

Renova Ind. Bebidas Ltda., R. Leodato Ribeiro, 81 - Nesta;

Renovar Decorações Ltda., R. Carlos Egert, 285, sala 1 - Nesta;

Renovar Decorações Ltda., R. Carlos Egert, 285, sala 1 - Nesta;

Renovar Decorações Ltda., R. Carlos Egert, 285, sala 1 - Nesta;

Roberto Haffmann, R. Carlos Mayer, 30 próx. Igreja - Nesta;

Rogério da Silva Pré-Mold. ME, R. Bernardo Dornbusch, s/n - Nesta;

Rolf Hasemann, R. Francisco de Paula, 1588 - Nesta;

Sigmar Benno Lucht, R. Pres. Juscelino, 79 - Nesta;

Supermercado Garcia Ltda., R. Luiz Sarti - Nesta;

Tingicolor Resinas Sintét. do Sul Ltda., R. Fritz Bartel, 727 - Nesta;

Tingicolor Resinas Sintéticas do Sul Ltda., R. Fritz Bartel, 727 - Nesta;

Tingicolor Resinas Sintéticas, R. Fritz Bartel, 727 - Nesta;

Transcamila Transportes Ltda., R. Paraná, 386 - Nesta;

Transportes e Repr. Transfrios Ltda., R. Florianópolis, 45 - Schroeder;

User Informática Ltda., R. Walter Marquardt, 1060, sala 2 - Nesta.

E, como os ditos devedores não foram encontrados ou se recusam a aceitar a devida intimação, faz por intermédio do presente Edital, para que os mesmos compareçam neste Tabelionato na Rua: Arthur Müller nº 78, no prazo da Lei, a fim de liquidar o seu débito, ou então, dar razão por que não o faz, sob a pena de serem os referidos protestados na forma da Lei, etc.

JD/Jaraguá do Sul, 28 de janeiro de 1998.

Ilton Hoffmann

Tabelião Substituto

*Uma data especial, merece algo muito especial.  
Venha conhecer...*



*Presentes para todas as datas*



# Autotal, por Ricardo Rapp

## Invasão ianque

DMULGAÇÃO



A General Motors americana anunciou que vai comercializar veículos da marca Cadillac no Reino Unido. A marca ianque vai disputar exclusivamente o segmento dos grandes superluxo, com modelos como o Catera com 5,9 m e motor 3.0 V6 de 200 cv e o De Ville com seus vastos 6,39 m e um poderoso V8 de 4.6 litros e 275 cv. A venda será feita através da concessionárias da marca Vauxhall, outra subsidiária da GM. A decisão pode representar o início de uma nova era para os veículos americanos, que nunca tiveram grande presença no mercado europeu. Os veículos europeus, pelo contrário, têm mercado consolidado nos Estados Unidos.

### Globalização ampliada

O Palio foi criado como modelo mundial da Fiat. E agora parece que vai cumprir seu destino e passar a ser fabricado também na Rússia. A decisão foi o resultado de uma *joint venture* com a Auto Gaz, empresa que durante anos produziu os veículos da marca Volga.

A Fiat e a Auto Gaz vão de-ter, cada uma, 41% do capital da nova empresa. Os 18% restantes ficam com o Banco Europeu para Reconstrução e Desenvolvimento. A produção do modelo deve começar no final desse ano e fica inicialmente restrita à versão station Palio Weekend.

### Expansão de atividades

O programa de incentivos do Governo para a instalação de indústrias nas regiões Norte e Nordeste fez muitas empresas mudarem os planos só para aproveitar as regalias fiscais. Uma delas foi a Fiat, que decidiu instalar uma fábrica de autopeças no Nordeste. A marca ainda não definiu qual será a cidade que vai receber sua nova unidade, mas a escolha deverá ficar entre Salvador, Recife e Fortaleza.

A Fiat revelou, porém, que o investimento na construção da fábrica de componentes ficará entre US\$ 400 milhões e US\$ 500 milhões. A produção da nova unidade da Fiat será totalmente voltada para as exportações, principalmente para a Polônia, República Tcheca e Hungria.

### Lado esportivo

O novo Alfa Romeo 156 mal estreou no mercado europeu e já foi escolhido para representar a escuderia italiana nas pistas de corrida. A Alfa quer colocar o novo sedã nas competições de Turismo, em que as fábricas têm equipes próprias, e do Grupo N, para atender a equipes privadas que queiram competir ao volante do mais novo lançamento da marca e realçar o marketing de marca ligada à esportividade. A marca quer, na verdade, resgatar a tradição dos anos quando modelos como os 1900, o Giulietta e Giulia marcavam presença nos circuitos europeus nas mãos de pilotos sem ligação direta com a montadora.

# R REALTO

Uno ELX	96	preto
Tempra 8v completo	95	preto
Gol 1000	94	branco
Peugeot 306 2.0 XSi	94	branco
Santana Quantum	93	azul
Pampa	92	preta
Gol	92	branco
Monza SLE	91	azul
Verona LX	91	prata
Pampa	91	vermelha
voyage	91	prata
Monza	90	azul met
Voyage	90	verde
Kadett SLE	89	azul
Escort XR3	89	cinza met.
Gol	89	vermelho
Monza automatic	88	bege met.
Belina	88	verde met.
Del Rey	87	prata
Del Rey Guia	86	bordô
Chevette	86	bege met.
Chevette	86	branco
Voyage	86	vermelho
Escort	86	vermelho
Uno	85	branco
Belina	84	azul
Chevette	83	branco
Fiat 147	83	branco
Fiat 147	82	verde
Pick Up Willis	76	verde
Brasília	74	bege
CBX 750	90	cinza met.
XL 250	83	verde

Rua Joinville nº 3573  
Fone (047) 371-9822  
JARAGUÁ DO SUL - SC



## AUTO NOVO VEÍCULOS

CARROS 0KM TODAS AS  
MARCAS A PRONTA ENTREGA.  
DIRETO PARA O  
CONSUMIDOR COM O MELHOR  
PREÇO DO MERCADO.

ACEITAMOS CARTA DE  
CRÉDITO OU SEU USADO.

R. JOINVILLE, 2050  
FONE/FAX (047)  
371-1574 / 973-9753

## OFICINA MARINGÁ

Latoaria, Pintura e Mecânica

TRABALHAMOS COM SEGURADORAS

Rua Domingos R. da Nova, 483 - Fone: (047) 371-3504  
Jaraguá do Sul - SC

## "PNEUMANIA"

A PROMOÇÃO QUE VAI CONTAGIAR OS CARROS DA CIDADE  
PNEUS, AMORTECEDORES, MOLAS E SUSPENSÃO EM GERAL



JGG Pneus  
Pneus - Molas - Serviços - Amortecedores

AV. GETÚLIO VARGAS, 712 - FONE-372-1799 371-0747 - SOB NOVA DIREÇÃO



# Expansão coreana

O médio-compacto Lanos é a arma solitária da Daewoo para o mercado brasileiro

ROBERTH TRINDADE/CARTA Z NOTÍCIAS



A Daewoo considera o Lanos o início de um novo tempo para a marca no mercado brasileiro. Seu maior trunfo por aqui sempre foi o bem-sucedido sedã Espero, já que o Prince e o Super Salon, modelos maiores, nunca caíram no gosto popular. Depois de alguns meses, a Daewoo dedicou-se a comercializar exclusivamente o Espero - uma verdadeira torre de Babel sobre quatro rodas, com design italiano do estúdio Bertone, construção coreana e mecânica da GM Opel, alemã.

Com a vinda do Lanos, a Daewoo passa a concorrer num mercado mais disputado, o segmento dos médios-compactos, em que vai brigar com nacionais e importados. A expectativa - otimista - da empresa é de vender, até o final deste ano, 800 unidades.

Até a chegada do Lanos, o carro da marca para este segmento era o Racer ou Cielo, que usavam a mesma mecânica do Kadett e não podia ser vendido no Brasil por acordo firmado com a General Motors. Como o Lanos tem tecnologia

inteiramente coreana, está fora do acordo - que chegou a estigmatizar a Daewoo como marca que apenas gerava clones da GM com tempero coreano.

Mas nem só de Lanos viverá a Daewoo daqui para frente. A marca coreana pretende importar este ano outros dois modelos: o Nubira e o Leganza.

O primeiro a chegar deverá ser o Nubira. Trata-se de um médio produzido nas versões sedã, notchback e perua. As linhas modernas e agressivas sepultam de vez o design quadrado do Espero. A motorização deverá ser 2.0 litros com 134 cv de potência máxima

Para o Brasil, ele será

**SILENCAR**  
ESCAPAMENTOS  
AMORTECEDORES

Fone: 372-1307

Rua: Adélia Fischer, 52  
Jaraguá do Sul - SC

ESCAPAMENTOS - AMORTECEDORES -  
PASTILHAS DE FREIOS

**CASA DO AUTOMÓVEL**

\* AUTOPEÇAS

\* CORREIAS

\* ROLAMENTOS

Rua: Barão do Rio Branco, 72 Jaraguá do Sul - SC  
Fone: 372-3675 Fax: 371-7157

importado primeiramente na versão três volumes, como substituto oficial do Espero, que já deixou de ser fabricado na Coreia. Depois, será a vez da versão station wagon. Já o notchback ainda tem sua importação estudada pela marca. Por enquanto, a Daewoo não adianta quaisquer planos para importar esta versão.

Já o Leganza, que receberá

o mesmo propulsor do Nubira, é um sedã médio-grande que vem ocupar o lugar do obscuro Prince - que também não é mais produzido. O desenho da carroceria segue o padrão da nova linha Daewoo. Ou seja, aerodinâmico e arrojado - inclusive, sua frente é bem parecida com a do Lanos, com faróis elipsoidais e a grade dividida em três que a Daewoo vem impondo a todos os seus modelos como marca padrão.

## CIVEL

Proteção de Fibra interna, lona marítima e capota de lona para todos os modelos de Pick-Up. Fiat, Pampa, Peugeot, Corsa, Saveiro, D20 e F1000

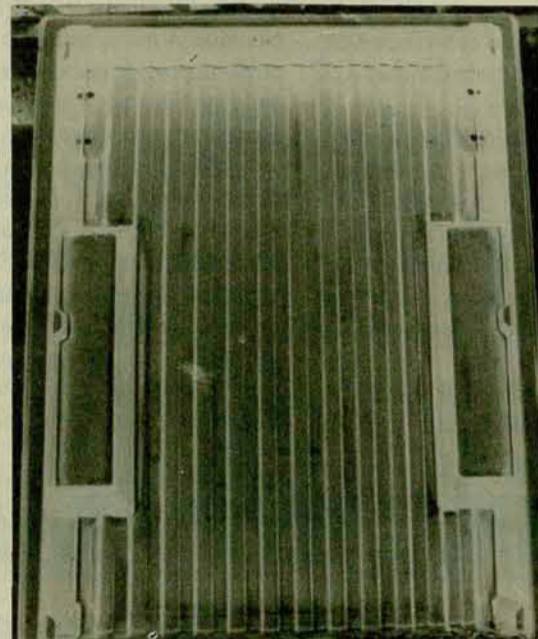

**CIVEL - 10 ANOS**

Rua Joinville, 2757

Fone: (047) 372-3300 ou 975-1999



**COMPROMISSO COM O  
BOM TRANSPORTE.**

**VÁ DE AMARELINHO.**



## TORTURA

Na esperança de conseguir uma vaga para que seus filhos pudessem estudar em alguma escola pública em 98, pais de várias cidades brasileiras passaram por uma

verdadeira batalha. Dias de acampamento em frente às escolas, brigas, sorteios injustos e outras torturas, envergonharam todo um país, que insiste em dar prioridade aos avanços tecnológicos e se esquece

de quesitos básicos para o desenvolvimento de uma nação: saúde, habitação, geração de empregos, educação e por aí fora. Pontos que, teoricamente, um presidente sociólogo deveria tirar de letra.

## EM SINTONIA

A Beto Produções Artísticas e a 99.7 FM confirmam a realização de mais um grande *show* baiano em Santa Catarina. Desta vez, é a banda **Cheiro de Amor** que estará se apresentando no Auto Cine New Star, em Balneário Camboriú. Anote na agenda a data: sete de fevereiro.

## NIVER

Andréia Viero (30/1), Luciene S. Franzner - "Suzy" (31/1), Valdecir R. Pellis (2/2), Alessandra T. Lessmann (3/2) e Grace Kelly Blank (4/2).

*"A esperança é o alimento da alma, ao qual sempre se mistura o veneno do medo"* (Voltaire)

Artigos para esta coluna devem ser enviados para Rua João Picolli, 246, Jaraguá do Sul (SC), Cep: 89251-590. Se preferir, para os fax: 371-1919 ou 372-3363, aos cuidados deste colunista.

## CINEMA

### TITANIC

- Direção: James Cameron  
- Elenco: Kate Winsler, Leonardo DiCaprio, Gloria Stuart, Bill Paxton, ...  
- Duração: 3h12.

Titanic é um épico em termos visuais e dramáticos. Enxerga-se na tela cada centavo do orçamento do filme, e pode-se perceber o quanto o dinheiro foi bem empregado. James Cameron sublinha aqui seu lado de roteirista, com um script enxuto porém impactante, carregado de emoção. Imerso no romance fictício e proibido de dois passageiros do navio - a menina rica Rose DeWitt Bukater (Kate Winsler) e o artista plástico pobretão Jack Dawson (Leonardo DiCaprio) -, o público não sente o tempo passar, e segue o casal desde seu primeiro encontro até o trágico desfecho de seu convívio, nas águas escuras do Atlântico, a 400 milhas de St. John's, na Groenlândia, e a 800 de Nova York, seu destino final.

O cineasta utilizou um recurso inteligente para aproximar a platéia de hoje do naufrágio do Titanic, ocorrido 86 anos atrás, em 14 de abril de 1912. A história é narrada pela sobrevivente Rose (interpretada pela atriz Gloria Stuart, de 87 anos, uma beleza das primeiras décadas do cinema) que, apesar de seus 102 anos, mostra-se em plena posse de sua memória. Tudo começa quando o explorador - e oportunista - Brock Lovett (Bill Paxton) desce até os escombros do navio,

que jazem quatro quilômetros abaixo da superfície do oceano, para encontrar um diamante valiosíssimo que ele acredita estar perdido no Titanic. Mas, em vez da pedra, o explorador traz à tona um desenho datado da noite da tragédia, no qual uma jovem nua ostenta um fabuloso colar adornado com o tal diamante. A descoberta chama a atenção de Rose, que garante ser ela a jovem do desenho - e é levada até o barco de Lovett para ajudá-lo a desvendar o paradeiro da valiosa pedra.

Assim, a sobrevivente do naufrágio narra sua jornada - desde o embarque ao lado da mãe (Frances Fisher) e do noivo esnobe (Billy Zane) até a noite da tragédia -, transportando o público para um universo tão fantástico quanto real. As cenas da multidão embarcando no transatlântico são impressionantes, a ponto de não se saber mais o que é de verdade e o que não é. As câmeras do cineasta percorrem o navio por vários ângulos, numa demonstração de técnica nunca menos que extraordinária. Mas, apesar de essas fabulosas cenas representarem um marco na história do cinema, ainda é o envolvimento emocional com a narrativa de Rose - uma trama de amor à moda antiga - que cativa a platéia e, por fim, coroa Titanic.

### JOINVILLE

G.N.C. Cine Mueller 1: **Titanic.**

Horários: 14h, 17h45, 21h30 (sexta a domingo). 13h30, 17h15, 21h.

G.N.C. Cine Mueller 2: **Será que Ele é ?**

Horários: 13h30, 15h30, 17h30, 19h30, 21h30.

G.N.C. Cine Mueller 3: **Esqueceram de Mim 3.**

Horários: 14h, 16h, 18h, 20h.

### BLUMENAU

G.N.C. Cine Neumarkt 1: **Titanic.**

Horários: 14h, 17h45, 21h30.

G.N.C. Cine Neumarkt 2: **Será que Ele é ?**

Horários: 14h, 16h, 18h, 20h, 22h.

G.N.C. Cine Neumarkt 3: **Titanic.**

Horários: 13h30, 17h, 20h30.

G.N.C. Cine Neumarkt 4: **Esqueceram de Mim 3.**

Horários: 13h30, 15h30, 17h30, 19h30, 21h30.

G.N.C. Cine Neumarkt 5: **George - O Rei da Floresta.**

Horários: 14h, 16h, 18h, 20h, 22h.

G.N.C. Cine Neumarkt 6: **O Advogado do Diabo.**

Horários: 15h30, 18h30, 21h15.

- Programação válida para o período de 30/1 a 5/2



**Elton John** vai ser condecorado "Sir" pela rainha Elizabeth. O anúncio foi feito em dezembro pelos porta-vozes da Família Real Britânica. O roqueiro vai receber a honraria em virtude de seu trabalho de arrecadar fundos para obras de caridade. O *single* *Candle In The Wind '97*, que ele gravou para homenagear a princesa Diana, já rendeu mais de 30 milhões de libras. O dinheiro vai para as entidades que eram auxiliadas pela princesa. Antes disso, Elton já vinha se destacando por sua atuação em campanhas de combate à Aids. Paul McCartney e Cliff Richard foram outros roqueiros que ganharam o título de "Sir". (*Shopping Music*)

## INFORMATIVO CENTER SOM

Títulos mais vendidos: Top 18, Banda Eva (Ao Vivo), Gabriel o Pensador (Quebra-Cabeça) e Axé Bahia 98. Principal lançamento: trilha sonora da novela *Corpo Dourado*.

**AUTO ESCOLA DIREÇÃO**  
Av. Mal. Deodoro da Fonseca, 1699  
Fone: 371-7847  
Jaraguá do Sul - SC

**DESPACHANTE CADI**  
Rua Marina Frutuoso, 180  
Fone/Fax: 372-3306  
Jaraguá do Sul - SC

**Cassius**  
CORRETORA DE SEGUROS

**371-3633**

Procópio Gomes, 481

**CP**  
EDITORA

Gráfica e Editora  
CP Ltda.

Fone/Fax: 372-3363/  
371-1919

**Dra. Alessandra Maiochi Gascho**  
Cirurgiã Dentista  
CRO/SC 4540

Fone: 371-8024  
Av. Getúlio Vargas, 99  
Centro - Jaraguá do Sul

**VARIG**  
Brasil

CARGAS E PASSAGENS  
Fone/Fax:  
(047) 371-0091



Marcon - Piquete Estampa de Taura

# Dente de cavalo x idade

Diz a tradição que a idade de um cavalo pode ser estimada pela aparência e conformação dos dentes, particularmente os incisivos. Este conceito é conhecido entre os criadores de cavalos e veterinários. Textos chineses datados de 600 a.C. sugerem que a idade de um cavalo poderia ser determinada através da morfologia dos dentes incisivos. Textos romanos e gregos antigos comentam a



Wanderson e Adalto foram em Alegrete (RS) buscar uma parrelha de gateados, que prometem muito para a próxima temporada

possibilidade de se falsificar a idade equina pela alteração da aparência dos dentes. Desde aquela época, muitos trabalhos têm indicado o período específico no qual as características dentárias dos incisivos modificam-se. Porém estes artigos são inconsistentes nos seus padrões para esta estimativa. Embora o padrão de erupção dos incisivos mostre pouca variação, existe grande diferença nas idades quando esta é indicada por características que possam ser modificadas por atrito e abrasão. É interessante observar que nenhum dos trabalhos que recomendam a utilização deste método apresenta alguma evidência de qual sistemática utilizaram para validar a sua recomendação. Aparentemente estes trabalhos foram dependentes da indicação da idade provável pelo proprietário do animal e não por documentos que comprovassem a idade real e a comparassem com a idade estimada.

Em um estudo a dentição de 434 cavalos com a idade conhecida por registros foram fotografadas e quatro clínicos experientes fizeram as estimativas das idades destes animais através das fotografias. A comparação entre a idade estimada e a idade verdadeira mostrou grande diferença, e ela aumenta quanto mais velho são os animais. A identificação de cavalos com idade inferior a cinco anos foi correta em 85% dos casos, com uma margem de erro de até um ano. Em cavalos com idade entre cinco a dez anos o percentual de acerto foi de 26 a 76% e para cavalos com idade superior a dez anos foi inferior a 55%. Na idade estimada em oito anos se encontravam cavalos com idade real entre sete a 21 anos. A imprecisão na estimativa da idade de cavalos com dez anos de idade foi maior do que em idades inferiores a esta, e a subestimação da idade foi comum.

Um cavalo com 17 anos foi

determinado como de nove anos por um observador e um de 15 anos foi dito como de sete anos por outro. Quanto mais jovem o cavalo mais correta será a estimativa da idade, porém, até em animais com menos de seis anos podem ocorrer diferenças de dois anos de idade. O exame dos dentes de animais da mesma raça e criados em condições ambientais semelhantes apresentam variações, quando se examinam animais de raças diferentes e criados em ambientes diversos, ela é ainda mais marcante. A dieta, solos arenosos, mal oclusão e vícios causam variação no desgaste dos dentes.

O exame dentário é ainda a técnica mais prática para avaliação da idade equina, mas fornece somente uma informação, não um resultado acurado.

(Jornal da Associação Brasileira de Criadores de Cavalos Crioulos - Ano 8 - N.º. 64)

## Música



**Grupo Sinuelo da Serra**

**"Pé na estrada"**

Lançando o segundo CD pela Acit, o **Grupo Sinuelo da Serra** apresenta **Pé na estrada**, título do novo trabalho.

Radicados no Estado do Paraná, o grupo se apresenta principalmente em fandangos pelos três estados do Sul e também no Mato Grosso, onde a música é muito difundida e apreciada.

Pé na estrada é uma das faixas do disco, de autoria de Elton Saldanha. Outros destaques são: **Tranco bagual**, **Fandango de fronteira**, **Tosse de véio**, e **Na bailanta**, entre outras.

## Rodeio Internacional de Vacaria

No período do dia 31 de janeiro a 8 de fevereiro estará acontecendo em Vacaria (RS) o XXII Rodeio Crioulo Internacional. Este rodeio acontece de dois em dois anos e é o maior evento dentro das tradições gaúchas. Se alguém precisar de maiores informações, pode entrar em contato com o CTG Laço Jaraguaense que dispõe da programação completa e detalhada.

Esquadrias de Alumínio **BENTO** Ltda.

Especializada em Box - Esquadrias de Alumínio e Antenas Parabólicas

Rua Domingos Sanson, 400  
Vila Baependi  
Fone/Fax: (047) 372-0728



FONE: (047) 372-0672 e (047) 983-2010  
Rua Rio de Janeiro, 79 - Jaraguá do Sul - SC

Pássaros importados, filhotes de cães, gatos, pavão, faisão, galinhas de raça gigante, marrecas importadas, cisnes e completa linha de rações

**DEMARCHI - COMÉRCIO DE CARNES E FRIOS**

- A melhor carne da cidade -

Rua João Planinscheck, 407  
Fones: (047) 372-0524 - 371-4547 - 371-5275  
JARAGUÁ DO SUL - SC





# Vivendo em Harmonia

Janete Marcatto



## IOGA

A ioga tem seu berço perdido na antiguidade, e a princípio, só homens se aventuravam a praticá-la, devido aos rituais complexo, intrincados. Presentemente já não há dúvida quanto ao benefício que suas posturas trazem ao sexo feminino, em especial nas fórmulas simples, acessíveis, em que são ministradas hoje. Executadas em sã consciência concorrem para a aparência melhor, ajudando a superar insegurança e timidez.

Alguns exercícios especializados possuem em si o condão de renovar o sangue, apagando linhas e sulcos do rosto e

pescoço, proporcionando sensação de calma e relax necessários - síntese da felicidade.

É, por outra, elemento seguro, apoio para aliviar a tensão e nervosismo. Em resumo: quanto mais assoberbada de trabalhos e preocupações você estiver, mais a ioga pode auxiliá-la. Combate eficazmente resfriados, enxaquecas, estados de excitação, revelando-se arma temível contra o envelhecimento.

Quem se dedica à ioga sabe que deixamos de crescer aos 33 anos e não aos 21 - como muitos acreditam. Que a primavera da vida situa-se entre 55 75 anos.

Não existe limite de

idade para a sua prática e esta não atinge tão somente o físico, tornando-o saudável, corpo, mente e espírito têm igual importância em relação à ioga.

Impossível seccioná-los. Se você conseguir

concentrar-se nas posturas, deixando a mente em repouso, pode considerar-se em boa forma. As regras básicas - se possível - aprenda-as de instrutor qualificado.



### LIVRARIA GRAFIPEL INFORMA:

Livros que merecem ser lidos:

Sete anos no Tibet - Heinrich Harrer

Pensamentos do coração - Louise L. Hay

O caminho do mago - Deepak Chopra

O jardineiro que tinha fé - Clarice Pinkola Estés, PhD

Filosofia Yógica

Dias 19 e 26 de fevereiro

Das 19 às 22 horas

com professora

Laura

R\$ 15,00/dia

### Turmas de Ioga

2ª feira: profª. Tilin

Das 17 às 19 horas - nível 1

Das 19h30 às 21 horas nível 2

3ª feira: profª. Laura

Das 16h30 às 18 horas - nível 2

Das 18h30 às 20 horas - nível 1

4ª feira: profª. Janete

Das 19 às 20h30 - nível 1

5ª feira: profª. Janete

Das 7 às 8h30 - nível 1 e reforço

Das 9 às 10h30 - nível 1 e reforço.

### Inti-Liceu da Vida<sup>YF</sup> - Terapias alternativas

Estresse, depressões, fobias, ansiedades, diversos distúrbios emocionais.

Uma abordagem diferenciada que utiliza avançadas técnicas de tratamento como a hipnose, terapia de vidas passadas, quiropraxia e magnetoterapia, Reiki, Shiatsu com terapia de cristais e óleos essenciais, massoterapia e cinesiologia. Ioga, cura com o perdão e Renascimento Pessoal; entre outros que auxiliam e em certa medida, até aceleram o seu desenvolvimento interior.

TELEFONE DE CONTATO: 372-1141.

Foto **Milto**

372-1857

### Farmácia Paraná

À vista 20% de desconto em toda a linha de medicamentos

Av. Marechal Deodoro, 1179  
Fone: (047) 372-1689  
Jaraguá do Sul - SC

### Terapias Naturais

Reflexologia  
Shiatsu  
Do-In  
Dietoterapia

Yvette M. Fagundes

Rua José Emmendoerfer, 1674  
Fone/Fax: (047) 372-1909  
e-mail: ithenba@netuno.com.br

### IRENE ZELAK

Parapsicóloga (desenvolve trabalho com mantroterapia) sediada em Curitiba na Avenida 7 de Setembro, 1924 - conj. 7

Telefone: (041) 362-1648

\* Limpeza energética de empresas e lares, complementando a harmonização com plantas e flores.

\* Objetivo: reorganização do sistema de energia humana (limpeza dos chakras e aura). \* Auxílio à cura de depressões, estresse, fobias, pesadelos, sistema nervoso, dores musculares, etc.

\* INCLUSIVE TERAPIA DE VIDAS PASSADAS.

Atende em Jaraguá do Sul mensalmente no Centro INTI-Liceu da Vida<sup>YF</sup> - Tel.: 372-1141

**GRAFIPEL**  
LIVRARIA E PAPELARIA

Onde gastar  
enriquece!

Rua Quintino Bocaiúva, 42 - Centro  
Jaraguá do Sul - SC  
Fones: (047) 372-0972 - 372-0137



## CULTURA

## As leituras de Manoel de Souza (32)

### A exaltação de Cam

O Conde da Cunha era por natureza desabusado e violento, sem prejuízo dos seus sentimentos de justiça. Administrava ele, um dia, em pessoa, as obras do palácio dos governadores, quando viu subir o morro da Conceição um gordo comerciante, esparramado numa cadeirinha carregada por quatro negros, que suavam em bica, sob o peso formidável do senhor.

Mandava parar a viatura, o Conde intimou o comerciante a deixar a cadeirinha:

- Saia!

E ordenando a uns dos pretos mais fatigados de carregá-la:

- Entre você!

E para o comerciante:

- Agora pegue ali no pau com os outros, e carregue o preto! O comerciante obedeceu.

Uma semana depois, porém, morria, não se sabe se ao peso da cadeira, ou da vergonha de que se cobriu.

Vieira Fazenda - "Antiquilhas e Memórias", página 59.

## MOMENTOS DE REFLEXÃO

## Doação de órgãos

Este ano o país foi sacudido por uma nova legislação que torna todo o cidadão um doador de órgãos, a não ser que esteja expresso em sua carteira de identidade o seu desejo de permanecer com todos seus órgãos depois de morto (sabe-se para fazer o que com eles). Enfim, muitas pessoas têm questionado a mim sobre a legitimidade de tal ato. Parece-me que são duas as questões:

1- Há o perigo de se aplicar a eutanásia (induzir a morte) em um paciente?

2- Há o risco do comércio de órgãos?

Acredito, em primeiro lugar, que a doação de órgãos seja um gesto de amor pelo próximo. É uma maneira de partilharmos o nosso ser com outra pessoa necessitada. Por outro lado, a eutanásia é um procedimento criminoso, que não tem amparo em qualquer legislação no mundo. Contudo, todos sabemos que não é possível controlar os profissionais da saúde. Se alguém quiser provocar a morte de um paciente hospitalar não é muito difícil. O que é difícil é provar o fato. No entanto, a questão é falsa, pois o problema não é a eutanásia ou o comércio de órgãos, pois isto pressupõe que haja falta de órgãos para transplante. Doadores há em quantidade suficiente, o que não há é condições para os hospitais guardarem os órgãos. Os hospitais simplesmente não possuem condições físicas e aparelhamento para extrair e conservarem o órgão durante tempo suficiente para o temido comércio. Isto significa que não

há condições de tempo para se extrair o órgão e depois sair por aí oferecendo-o pelo melhor preço. Em todo o caso, o que já existe é o seguinte, e isto independe de qualquer legislação: há um rim e dois pacientes, um internado particular e outro pelo SUS. Adivinha para quem vai o órgão? E isto não é comércio? Então, em minha opinião, não se deve temer a doação, mas sim exigir uma legislação que proteja o cidadão dos profissionais inescrupulosos. O que a população precisa é perder o medo da chamada "máfia de branco" e passar a controlar melhor o sistema de saúde de nosso município. Somente desta maneira poderemos ter tranqüilidade em relação a nossa saúde. Pois o que todo este medo revela é a insegurança da população em relação aos profissionais da saúde. Por isto, penso que é ótimo que esta lei tenha surgido, para nos fazer pensar e discutir sobre nossas dúvidas e nossos medos, e para que também os médicos possam refletir sobre a imagem que seus pacientes tem de seu trabalho. Assim se constrói uma sociedade democrática e igualitária: Onde podemos discutir as questões que nos incomodam e desta maneira, conhecer o que realmente pensamos sobre determinado assunto. Por isto, não precisamos ter medo de doar nossos órgãos, mas devemos procurar, isto sim, fazer com que nos tratem com respeito quando nossa vida está findando.

Marta Moura Streppel

## Memória Jaraguense O que faltou para contar... (LIII) Tio Eugênio

O "Destaque da Semana n° 35" que o semanário "Jaraguá-Bote", publicava em suas páginas, em 1990, levou o título "Erich Höft - o charuteiro do Butzke", pelos méritos de homem trabalhador.

Não podia ter acumulado fortuna, mas era um homem de honestidade a toda prova. Até nas marcenarias onde trabalhou muito tempo, que faliram e abandonaram os pobres operários a própria sorte, empregadores malvados que usavam viseiras para não enxergar o lado humano e social desses anônimos criadores de riquezas, ele agüentou firme sem se dobrar. Poderia ter tomado máquinas, ferramentas ou objetos que com o fechamento se deterioraram e se tornaram imprestáveis, mas ele preferiu aguardar a solução da Justiça - que veio tarde demais - para ressarcir-se dos ordenados atrasados, das férias, falta de recolhimentos previdenciários e da falta de segurança no serviço, adquirindo doenças incuráveis. Os patrões salvaram o que podiam e a ele ficou reservada a última etapa de sua vida: a morte! Porca la miséria! Fomos padrinho de um de seus filhos.

Além da entrevista que vai figurar de um livro com o título "Eles também construíram a grandeza desta terra", para resgatar as suas memórias de anônimos construtores de cidades, e deixou, também, alguma coisa para contar.

A esposa, conhecida por "Mine", era Guilhermina Meyer, natural de Pomerode, então município de Blumenau. Moraram longos anos numa casa na esquina das ruas Presidente Epitácio Pessoa e Felipe Schmidt, de aluguel, durante 17 anos. Entre 1949/50, conseguiu comprar de Gustavo Tank, que era professor em Bruedertal (Município de Guararirim), um terreno de 18x38m, na Rua Felipe Schmidt, onde morou até a morte, construindo ele mesmo a moradia. Voltaremos. Até a próxima.

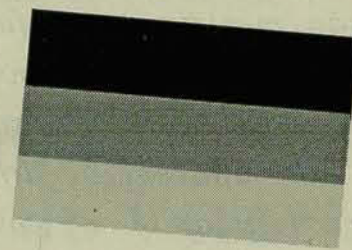

## Centro de Cultura Alemã de Jaraguá do Sul

### Boletim Informativo

No encontro de culturas, invariavelmente, elas saem enriquecidas. Isto ocorre através da transferência e assimilação de costumes, técnicas, culinária, vocabulário e outros.

Foi o que também aconteceu aqui no Brasil com o encontro das culturas alemã e brasileira (e outras). Ah, um outro detalhe: esta troca de elementos culturais obedece ou é influenciada por circunstâncias locais. Assim, aqui em nossa região, uma série de novos elementos culturais foram incorporados na cultura local observando estas circunstâncias.

Um exemplo: usamos, correntemente, em nosso meio, a palavra **tifa**. Ela não se encontra no dicionário da língua portuguesa. É um regionalismo originado na língua alemã. Vem da palavra alemã "Tiefe". Literalmente traduzindo, significa **profundidade**.

Mas também tem o sentido de **para trás, para os fundos, estender-se para os fundos**, referindo-se a um espaço geográfico. Daí chamar-se "Tiefe" as terras que não se localizam na frente, na estrada principal, mas mais nos fundos, numa via secundária que se estende para o meio dos morros. Como esta palavra não tem correspondente equivalente em português, a palavra alemã foi aportuguesada, tornando-se **tifa**. É um exemplo claro de uma transferência cultural influenciada pelas circunstâncias topográficas regionais.

**AUMENTE A GARAGEM.** 07/02 - Sorteio de dois Corsa <sup>wind 1.0 zero km.</sup>  
4 Fornos microondas Sharp  
Lojas e Supermercados **BREITHAUPT**





# Nagel sociais

e-mail: [clnagel@netuno.com.br](mailto:clnagel@netuno.com.br)

Jaraguá do Sul, 30 de janeiro de 1998 CORREIO DO POVO - 9

**BOOK** - a Sport Way trouxe o consagrado fotógrafo gaúcho Eduardo Bandeira para fotografar em nossa cidade. É a oportunidade para você fazer seu *book*, não importando sua idade, com preço superespecial. Informações e inscrições na Sport Way, na Marechal Deodoro, em frente ao Colégio São Luís.



empresário  
(arara), em

to jaraguense  
1, campeão de  
ato Catarinense  
beu na noite de  
Restaurante  
orianópolis, a  
cidade na terra  
promovida pela  
omobilismo de

- a melhor casa de espetáculos da cidade  
óximo dia 6 de fevereiro a superfesta de  
muitas novidades e um show  
Para o dia 13 de fevereiro já  
primeiro grande show do ano  
arlie Brown Jr. A Notre Dame  
total.

- duas brincadeiras muito  
s novas atrações do Festival  
eumarkt. O *High Jump* e a  
estão instaladas na Praça de  
é 8 de março. O *High Jump*  
nto importado dos Estados  
mas Elásticas da Alemanha.  
ncionam diariamente das dez  
preços para quatro minutos  
no *High Jump* e R\$ 1,50 na  
A empresa BP Eventos  
rincadeiras no Shopping  
lumenau.



Mário Marcos e Leonora  
Reiser. Ele aniversariou na  
segunda-feira (26) e  
emorou com familiares e  
os



Foi cumprimentadíssima  
na última quarta-feira  
(28) a famosa quituteira  
Melânia Bublitz Barg  
(Ponto Doce), pela idade  
nova



Luciane Dias (chefe de Gabinete da Prefeitura  
de Guaramirim) aniversariou no último dia 24.  
Foi cumprimentada pelos pais Lourival e Lídia  
Dias, e por todos os seus amigos



A Wisdom Escola de Inglês comemorou no último dia 23, o 1º  
aniversário em Jaraguá do Sul. Robert Uber (professor), Cintia  
Simone Viero (diretora) e Marlene Izidoro da Costa (relações  
públicas), no coquetel festivo

**PARABÉNS** - para Gilmaria Adriana Menel por sua idade nova na  
última quarta-feira (28). Ela foi cumprimentadíssima por seus familiares  
e sua legião de amigos.



O empresário guaramirense João Riboldi com a esposa Miraci  
e a netinha Taciane. Ele foi muito cumprimentado no último dia  
22, quando completou 60 anos de vida

## GENTE & INFORMAÇÕES

- Sociedade Independência do Jaraguazinho promove amanhã (31) Balle de Rei. As 13 horas concentração dos sócios e saída da caravana para busca do rei Walmir Boethgen. As 22h30 início do balle, com animação da Banda Guanabara, de Timbó.
- Lanchonete da Piscina do Clube Atlético Baependi serve aos sábados e domingos, ao melo-dia, bufê por quillo. Comida deliciosa preparada pelo mestre Paul e sua equipe. Vale conferir.
- Transporte escolar para os colégios São Luís, Divina, Jangada, Evangélico e Cristina Marcatto, é só falar com a Odete ou Silvana pelos fones 973-8440/372-1723.
- A Sociedade Vera Cruz de Joinville realiza todos os anos o mais tradicional Balle do Hawaii. O deste ano está marcado para o próximo dia sete de fevereiro, com inúmeras atrações.
- A Prefeitura de Jaraguá do Sul, segundo o vice-prefeito e secretário de Planejamento Irineu Pasold, já iniciou a reformulação da sinalização e implantação de novo sistema orientativo, para facilitar a vida dos motoristas e principalmente dos turistas. Espera, contudo, uma maior conscientização de todos no cumprimento das leis.
- Schopping Club, do amigo Orácio Schopping, recebendo melhorias e ampliação de suas dependências. Segundo o proprietário, há necessidade de mais espaço para acomodar os frequentadores de todos os finais de semana. As obras deverão estar concluídas em 90 dias, aproximadamente, quando haverá uma superfesta de inauguração.
- Enquanto você trabalha o seu filho poderá ficar por conta da Recreat, Centro de Recreação, que atende crianças de quatro a 12 anos, com acompanhamento nas tarefas escolares, recreação, lanches e inclusive almoço. Informe-se pelo fone 973-3000. Vagas limitadas.
- O Clube Atlético Baependi marcou para a sexta-feira, dia 20 de fevereiro, a "Noite do Azul e Branco", a superabertura do Carnaval deste ano, com animação da Banda Zawajus. Na terça de Carnaval, dia 24, somente Carnaval Infantil, a partir das 15 horas.
- Escola de Futebol Meninos de Ouro, do professor Carlos Alberto, eleita no ano passado como a melhor de Jaraguá do Sul, estará com matrículas abertas a partir de segunda-feira, dia 2 de fevereiro. As inscrições devem ser feitas no estádio do Botafogo, segundas, quartas e sextas-feiras, a partir das oito horas da manhã e também à tarde, a partir das 13 horas. Vagas limitadas.
- O Jaraguense Ivo Petras Konell campeão de 1997 do Campeonato Catarinense de Marcas A, foi eleito presidente da Associação Catarinense de Pilotos de Automobilismo, para o período de um ano. A escolha deu-se no último dia 19 deste mês.
- O capitão Rogério Kuhlen, comandante do policiamento militar de nossa cidade, estará se desligando de suas funções para realizar curso de aperfeiçoamento em Florianópolis, até o final do ano. Em seu lugar assumirá o capitão Amarildo de Assis Alves.
- Hoje (30) a partir das 20h30 tem música ao vivo no Smurf's Lanches. Além do ambiente descontraído, o Smurf's oferece ainda o Disk Lanches pelo 371-2447 de terças a domingos, a partir das 18 horas. É só ligar.
- Seminário Sagrado Coração de Jesus, de Corupá, deverá tornar-se a partir de março próximo, num dos maiores expoentes de turismo de Corupá, visto que o novo reitor, padre Tarcísio, está encabeçando um projeto interessantíssimo, no sentido de dotar aquela casa de formação, de todos os pormenores para abrigar família de visitantes, durante os finais de semana e feriados. Os ingressos serão a preços populares.
- Segundo adiantou à Imprensa, o secretário de Administração e Finanças da Prefeitura de Jaraguá do Sul, o Município deverá arrecadar cerca de R\$ 5 milhões com o IPTU. Sérgio Kuchenbecker confirmou aumento em torno de cinco por cento em relação ao ano passado.



**MÓVEIS PRADI LTDA.**

MÓVEIS SOB MEDIDA  
E A PRONTA ENTREGA

Rua: João Januário Ayroso, 2286

Fone/Fax 3710104



Diagnóstico - Tratamento  
Prevenção em Cardiologia

Dr. Cassio Fontoura

Novo endereço

Rua João Picolli, 94 - Ao lado da Majoca Uniformes

Fone - 3720814



# Ferj lança novo curso de pós-graduação

A Ferj em convênio com o Centro Federal de Educação Tecnológica do Paraná-Cefet-PR, oferecerá o curso de Especialização em Tecnologia Mecânica com Ênfase em Processos Industriais.

O curso tem início previsto para o dia 6/3/98 e terá a duração de 480 horas-aula, com término previsto para o dia 4/9/99.

As aulas serão ministradas às sextas-feiras, das 18h30min às 22h30min e aos sábados, das 8h às 12h e das 13h30min às 17h30min em intervalos de 15 dias (dois finais de semana por mês).

As inscrições poderão ser feitas na Ferj, no setor de pós-graduação no período de 5/2/98 a 13/2/98 no horário das 14h às 20h.

## Requisitos para a inscrição:

Graduação em curso superior de engenharia e/ou tecnologia em mecânica.

Apresentar fotocópia e original do diploma, histórico escolar e identidade.

Entregar *curriculum vitae* resumido.

O curso tem por objetivo propiciar condições de desenvolvimento aos profissionais que atuam na área metal-mecânica, capacitando-os para responder aos crescentes desafios da internacionalização da economia.

A grade curricular do curso é composta por 12 disciplinas: estrutura e propriedades de ligas metálicas, seleção e especificação de materiais, processos e planejamento da usinagem, manufatura auxiliada por computador, processos de fabricação mecânica, confiabilidade metrológica e do produto, automação de processos industriais, ergonomia e segurança do trabalho, sistemas de gestão, administração estratégica da produção, metodologia do ensino superior e metodologia da pesquisa científica.

**Maiores informações poderão ser obtidas na Ferj pelo telefone (047) 371 0983 com o setor de pós-graduação a partir do dia 5/2/98.**

**BAZAR LINETE LTDA.**  
**O QUE VOCÊ PRECISA**  
**AQUI TEM!**

Brinquedos  
 Aparelhos Eletrônicos  
 Vídeo-Locadora  
 Presentes - Games  
 (Aluguel ou Sala Vip)

Rua Walter Marquardt, 623 - Sala 1 (Galeria Vasel) - Fone: 973-9693

### ORAÇÃO À SANTA CLARA

Pela intercessão de Santa Clara, o Senhor Todo-Poderoso me abençoe e proteja. Volte para mim os olhos misericordiosos, me dê a paz e tranquilidade, derrame sobre mim as suas copiosas graças e, depois dessa vida, me aceite no céu em companhia de Santa Clara e de todos os Santos. Em nome do Pai, do Filho e do Espírito Santo. Fazer os pedidos a Santa Clara, 1 de negócio e 2 impossíveis. Rezar durante 9 dias, 9 Ave-Maria com uma vela acesa. Deixar queimar no nono dia, mesmo sem fé seu pedido será atendido: mande publicar no 9º dia. W.F.F.

## NOS BASTIDORES DA ADMINISTRAÇÃO

### Um sorriso faz a diferença

Você já pensou em ter relacionamentos mais sérios e duradouros com seus colegas nas organizações, na família, com seus amigos.

E como seria melhor se você entendesse as pessoas que convivem ao seu lado, eliminando sentimentos e melindres do dia-a-dia.

Um "Bom Dia", um "Olá!", "Como Vai?" "Você fez um bom trabalho!", um sorriso, um aperto de mão, um abraço, motiva as pessoas. Os toques são formas de motivação que devemos utilizar para a sobrevivência das relações humanas.

"Os membros de uma equipe vencedora lutam contra seus concorrentes. Os membros de uma equipe perdedora lutam entre si".

Nesta virada de século, torna-se inevitável a mudança e renovação dos paradigmas, objetivando uma nova postura perante a vida. A própria natureza nos mostra a necessidade da mudança, para buscarmos, promovermos e deixarmos para as futuras gerações uma vida melhor, livre do lixo, da violência e dos preconceitos.

Um sorriso transforma as pessoas, muda postura, cria um ambiente de esperança e muito sucesso, fazendo a diferença.

**Coordenação:** Professora Cláudia Regina Althoff

**Elaborado por:** Thaís Ariane Schmitt, Mariane Marquardt e Nívea Engelmann, alunas da 10ª fase de Administração.

### Os problemas na administração estadual

Quem é funcionário público sabe bem o que significa a palavra descaso. As autoridades responsáveis pelo pagamento dos salários continuam sem pagar os salários devidos aos funcionários. Culpa deles? Quem sabe... O fato é que grande parte destes funcionários também têm suas contas a pagar, e são constantemente alvo de represália por parte dos estabelecimentos comerciais. Os funcionários públicos são taxados de maus pagadores quando, na verdade, são malpagos. Após inúmeros escândalos relacionados à manipulação do dinheiro público, deveria ser adotada uma posição mais séria e responsável diante dos trabalhadores públicos.

Eles devem ter os mesmos direitos que todos os outros têm, sem ter de precisar sair correndo para avisar os estabelecimentos comerciais que seu salário vai atrasar novamente e terá de renegociar antigas dívidas. Vamos exigir que só dê o dinheiro a quem merece e que se tome vergonha na cara na hora de honrar compromissos com o povo.

**Coordenação:** Professora Cláudia Regina Althoff

**Elaborado por:** Fabiano Rangel Pasold, João Rafael Antunes e Joelson Figueredo da Costa, alunos da 10ª fase de Administração



# Enio Padilha Filho

## Ser ou não ser!

As empresas fornecedoras de serviços para indústrias de Jaraguá do Sul estão numa grande encruzilhada: investir ou não em **Qualidade Total**? As que investiram ou estão investindo estão se dando muito mal. Estão perdendo dinheiro.

É verdade! E a explicação é simples: os clientes ainda não têm claro o que deve ser considerado **Qualidade Total em Prestação de Serviços**. E, no fim de cada **Levantamento de Propostas** a coisa toda se esvazia em mera **Cotação de Preços**, voltando aos conceitos de dez anos atrás. Qualidade em serviços, assim como qualidade em qualquer setor, exige investimentos. Treinamento, atualização tecnológica, equipamentos adequados, estrutura administrativa... Tudo isso para alcançar o que se pode definir como **Qualidade Total em Serviços**, o que inclui, além do preço:

- Pronto atendimento/ Disponibilidade
- Orçamentos claros e objetivos
- Conhecimentos/ Tecnologia
- Criatividade/ Iniciativa
- Cumprimento de Prazos
- Capacidade de assumir responsabilidade
- Limpeza e ordem no local do serviço
- Atendimento e Normas de Segurança
- Compromisso com o cliente

Como é que um **Empresário Industrial** - a quem costumamos atribuir uma inteligência acima da média - pode imaginar que o atendimento aos dez itens relacionados acima não vai interferir no custo final para o Prestador de Serviços? Pois é exatamente isto que está acontecendo: o industrial pede orçamentos para três ou quatro empresas. Se entre estas estiverem uma que atenda os **Indicadores de Qualidade Total** e outra que não está nem aí pra isso, adivinhe quem vai ganhar o contrato? Naturalmente a empresa com menos qualidade vai apresentar o menor preço. E, como o cliente não percebe as diferenças, e só tem olhos para a última linha do orçamento - aquela que diz: **Preço: X** - empresa sem investimentos em qualidade vai faturar. É aí que se estabelece uma perversidade que justifica o que foi dito no início deste texto: as empresas com menos qualidade, por não terem, em geral, uma boa estrutura administrativa, desconhecem seus reais custos e determinam seus preços não usando seus custos - que são baixos - e sim usando como referência os preços dos concorrentes com mais instrumentos de controle de custos (leia-se qualidade). Assim, apesar de terem **preços menores**, eles têm **custos menores** e, portanto, **maiores lucros**. Por isso estamos dizendo que a disputa pelo mercado de serviços está sendo vencida pelas empresas que não estão se preocupando com **Qualidade Total**. E a solução só virá quando os clientes abrirem os olhos, usarem a inteligência e passarem a avaliar **propostas técnicas, perspectivas de resultados/benefícios, garantias...** e não apenas o preço.

Caixa postal 191 - Fax: (047) 371-7942 - eniopf@netuno.com.br

## Três pessoas são presas por desrespeitar lei de trânsito

Policiais prestaram esclarecimentos à população nos primeiros dias de vigência da nova legislação

**Jaraguá do Sul** - Cumprindo a promessa feita, a Polícia Militar fiscalizou com "rigor necessário" os primeiros dias de vigência do Novo Código Brasileiro de Trânsito. Somente no final de semana, a polícia efetuou três prisões por crimes no trânsito. Nos três casos foram cometidas faltas graves: falta de habilitação, dirigir alcoolizado e entregar o veículo a menor de idade. A polícia efetuou os autos de prisão em flagrante dos infratores, que responderão a processo judicial. No período, os policiais militares também

prestaram muitos esclarecimentos à população, informou o tenente Daniel Fernandes.

- As pessoas passaram a usar mais o cinto de segurança depois que a nova lei entrou em vigor -, constatou o tenente, que considera este aspecto relevante. "Só isto já justificaria a aplicação do novo Código Brasileiro de Trânsito", opinou.

Segundo o tenente, foi a exigência do uso do cinto de segurança que reduziu as ocorrências graves no trânsito local. A cidade teve 22 acidentes com mortes no ano passado, contra 26 óbitos

registrados em 1996. E o número de feridos caiu de 273, em 1996, para 168, em 1997. "Com certeza teremos uma redução nos acidentes com o novo código", previu.

A Polícia Militar distribuiu aos motoristas mais de mil folhetos contendo as normas do novo código. Segundo o tenente, alguns pontos da nova legislação ainda precisam ser definidos, como a cobrança de multas de pedestres e ciclistas. Esta atribuição será de competência da Prefeitura. Os ciclistas deverão instalar os equipamentos obrigatórios nos veículos.

## Número de acidentes diminui no Estado

O número de mortes em rodovias federais foi reduzido pela metade, em Santa Catarina, após a primeira semana de vigência do Código Brasileiro de Trânsito. A constatação é da Polícia Rodoviária Federal, que registrou 11 mortes, contra 22, na semana anterior à vigência do código. As multas também despen-

caram. Foram apenas 18 notificações, contra 1.971 antes.

Houve também 12 prisões na última semana, contra 20 registradas nos

dias que antecederam a nova legislação. A embriaguez de motoristas foi o principal delito verificado nessas rodovias nos últimos dias.

  
**VARIG**  
*Brasil*

*Sua melhor opção em transporte aéreo para o Brasil e o mundo*

FONE/FAX: (047) 371-0091

Desde  1975

# Seguros Garcia

CORRETORA

**CONFIRA NOSSOS PREÇOS PROMOCIONAIS**

Rua Exp. Gumercindo da Silva, 90  
1º andar - sala 02 - Caixa Postal 197  
Fone/Fax: 371-1788

Email: [garcia@netuno.com.br](mailto:garcia@netuno.com.br)



# DER faz a privatização de rodovias até o final do ano

Diretor-geral Oscar Gayer espera que as empresas concessionárias possam iniciar os investimentos a partir de 1999

**Jaraguá do Sul** - Até o final do ano o DER (Departamento de Estradas de Rodagem) pretende definir todas as empresas concessionárias, para a privatização da malha viária catarinense. A previsão foi feita na segunda-feira (26) pelo diretor-geral do departamento, Oscar Gayer, que participou da audiência pública em Jaraguá do Sul, quando foram prestados esclarecimentos sobre a concessão do Sistema Rodoviário Norte.

- Nossa intenção é deixar tudo encaminhado para que em 1999, as empresas que conseguirem as concessões, possam iniciar os investimentos -, destacou.

O Sistema Rodoviário Norte possui 363 quilômetros, englobando a BR-280, de Mafra até a praia de Ubatuba, em São Francisco do Sul; a SC-301, passando pela Serra Dona Francisca até a BR-101; a SC-416, do entroncamento com a BR-470 até Jaraguá do Sul; e a SC-474, do entroncamento até Guaramirim. A empresa vencedora deverá investir mais de R\$ 200 milhões em obras de melhorias e conservação, podendo em troca, explorar a cobrança de pedágio.

O Sistema Norte faz parte de um plano de privatização de alcance estadual, formado ainda pelos sistemas BR-

470, Brusque e Criciúma. A expectativa do governo é canalizar investimentos da ordem de R\$ 1 bilhão, para obras em 1.156 quilômetros de rodovias no território catarinense. O Sistema Brusque, com o processo mais adiantado, inicia em março o recebimento de propostas.

O diretor-geral do DER destacou que a política de privatizações deverá liberar o governo para aumentar os investimentos nas áreas da saúde, educação e segurança pública. Além de criar oportunidades de trabalho e alocar recursos privados para o setor público.



Encontro: Gayer (D) conversa com o prefeito Werninghaus

## Prefeitura abre licitação para executar 7,6 mil metros de asfaltamento

**Jaraguá do Sul** - O secretário de Desenvolvimento Urbano, Valdir Bordin, encaminhou no início da semana a licitação para executar 7,6 mil metros de recapeamento asfáltico em diversas ruas. Com a realização dessas obras, de custo estimado em R\$ 758 mil, a Prefeitura quer melhorar as condições

de tráfego no contorno que liga o Posto Marcolina, na Vila Rau, até a Weg II.

As obras de recuperação deverão abranger trechos das ruas Joaquim Francisco de Paulo, Venâncio da Silva Porto, João Planinscheck, Olivio Brugnago, 25 de Julho, José Theodoro Ribeiro, Arthur Wit-

thoett e Carlos Eggert. "É um dos trajetos mais utilizados pelos caminhões", disse Bordin. A especificação da obra prevê a colocação de camada de dez centímetros de asfalto.

As obras deverão iniciar no máximo dentro de 60 dias, com a previsão de ficar concluída até julho. O custo da

obra será assumido integralmente pela Prefeitura, sem participação dos moradores. "É uma exceção, tendo em vista a importância da obra", justificou o secretário.

Bordin anunciou também a execução de um quilômetro de asfalto na Rua José Picolli, na Tifa Blese, com investimento de R\$ 230 mil.

Está prevista ainda a pavimentação das ruas Domingos Anacleto Garcia e Lino Piazero, em Três Rios do Norte. "O projeto está sendo feito e a licitação sairá em seguida", prometeu Bordin. A Prefeitura também vai asfaltar o pátio do Ginásio de Esportes Arthur Müller, no Centro.

## 28.1.98 RODÍZIO DE PIZZAS

PIZZAS - LANCHES - CARNES - MASSAS

PETISCOS - Experimente o famoso beirute

Disk Pizza - Na compra de uma pizza grande você ganha um cupom.  
Junte 10 cupons e troque por uma pizza de qualquer sabor.  
Promoção válida somente para o Disk Pizza.

Rua Barão do Rio Branco, 58 (Antigo Bodega)

Disk  
Pizzas e Lanches  
Fone: 372-2923



# Spézia comemora 25 anos de fundação

A empresa Spézia & Cia. Ltda., localizada no Bairro Jaraguá Esquerdo, completou, no último sábado (24), o 25º aniversário



**Jaraguá do Sul -** A empresa teve início em 1973, com o agricultor Angelo Spézia, que prestava serviços de extração e corte de madeiras. Mas foi com o apoio dos filhos Dorval e Aguinaldo, que tornaram o empreendimento especializado

no ramo industrial de serraria e serviços de terraplenagem. Na década de 90, a empresa teve que adaptar-se às novas tendências, ocorrendo assim diversas mudanças. As matérias-primas, que eram madeiras nobres da região, passaram a ser o pinus e o eucalipto, madeiras provenientes de reflorestamentos. Os clientes tornaram-se mais exigentes e conscientes. A atividade passou a mostrar maior preocupação com a questão ambiental.

A prestação de serviços de terraple-

nagem tornou-se mais qualificada e regularizada.

A empresa ocupa hoje uma área de aproximadamente 10 mil metros quadrados, sendo 2,5 mil de área construída, contando com a participação de 35 colaboradores. Além das atividades de industrialização, comercialização de madeiras e terraplenagem, a Spézia & Cia. Ltda., inovou com a criação do DISK CAÇAMBA.

Demonstrando sucesso, a Spézia & Cia. Ltda., pretende continuar firmando-se no mercado.

# Centroweg forma 88 novos alunos

**Jaraguá do Sul -** O Centroweg (Centro de Treinamento da Weg) realizou, no dia 4 de dezembro, a formatura de 88 novos alunos. Eles frequentaram os seguintes cursos: Química, 10 alunos; Eletrônica, 18; Eletrotécnica, 25; Ferramentaria, 13; Mecânica de Manutenção, 13; Ajustador Mecânico, 3, e

Modelista de Madeira, 6 alunos.

Há 29 anos o Centroweg treina recursos humanos para a empresa. Desde que foi instalado, proporcionou formação profissional a 1550 alunos.

Atualmente 260 adultos e adolescentes estão frequentando as salas de aula e laboratórios do Centroweg, em diversos cursos.

Flávio Ueta



Comemoração: alunos e familiares na formatura

ESTADO DE SANTA CATARINA  
PODER JUDICIÁRIO

JUÍZO DE DIREITO DA 2ª VARA CÍVEL DA COMARCA DE JARAGUÁ DO SUL

EDITAL DE INTERDIÇÃO

A DOUTORA HILDEMAR MENEGUZZI DE CARVALHO, JUÍZA DE DIREITO DA 2ª VARA DA COMARCA DE JARAGUÁ DO SUL, ESTADO DE SANTA CATARINA, NA FORMA DA LEI, ETC...

FAZ SABER a todos quantos o presente edital de interdição virem ou dele conhecimento tiverem e interessar possa, com prazo de 15 (quinze) dias, que por parte da Requerente RAULITA MUNDT, através do Promotor de Justiça, Dr. Aristeu Xenofontes Lenzi, lhe foi dirigida a petição do seguinte teor: - "Excelentíssimo Senhor Doutor Juiz de Direito da Vara da Comarca de Jaraguá do Sul - SC. O Ministério Público do Estado de Santa Catarina, através do Promotor de Justiça firmatário, vem, perante elevada consideração de Vossa Excelência, legitimado pela Lei Orgânica Estadual do Ministério Público (artigos 32, item IX, letra "d", nº 2, e artigo 53, XIII) fundamentado pelos artigos 448, item 2 do Código Civil e artigo 1.177, itens I e II, do Código de Processo Civil e tendo em vista os fatos adiante explicitados, REQUERER a presente ação de CURATELA DE INTERDITO, em favor de ADEMIR VÖLZ, brasileiro, solteiro, maior, com 21 anos de idade, filho de Alfredo Völz e de Paula Völz, ambos falecidos, residente nesta cidade. ADEMIR VÖLZ sofre de doença mental, não tendo condições de reger sua pessoa. Não possui bens imóveis, tendo apenas pequeno depósito em conta poupança. Ademir Völz não tem quaisquer condições laborativas. Necessita de constante ajuda e vigilância, sendo

auxiliado por sua irmã, a senhora Raulita Mundt. O incluso atestado médico firmado pelo Dr. Cássio Fontow comprova ser Ademir Völz portador de anomalia cognitiva, que o torna incapaz para o trabalho. Diante do exposto, necessita Ademir ser colocado sob CURATELA. Os pais de Ademir, antes já nominados, são falecidos, conforme certidões de óbito anexas. Sua irmã, Raulita Mundt aceita o encargo de curadora. POR TODO O EXPOSTO, requer, se digne Vossa Excelência, cumpridos os trâmites processuais previstos, decretar a Interdição de ADEMIR VÖLZ, já qualificado anteriormente, nomeando sua curadora, sua irmã, Raulita Mundt. Face a pobreza do Curador e ao caráter eminentemente social da presente medida, se requer seja a curadora nomeada dispensada da especialização da hipoteca legal. Deferida a medida, se requer ordene Vossa Excelência que se promova a inscrição da sentença no registro civil competente, bem como, se promova a sua regular publicação. Se requer a citação do requerido, com a adoção das cautelas legais, após a marcação da data e hora para o interrogatório do interditando, bem como, a nomeação de perito médico para proceder ao necessário exame de sanidade mental no interditando, com oportuna intimação de defensor que lhe

for nomeado (art. 449, do C.C.), caso o interditando não contrate profissional habilitado para efetuar sua defesa, para acompanhamento de todos os termos do processo. Comprovar-se-á o alegado, caso necessário, por todos os meios de prova em direito permitidas, às quais serão oportunamente apresentadas. Dá-se à causa, para fins fiscais, o valor de quinhentos reais, deixando-se de recolher a GRJ face isenção legal (ação ajuizada pelo Ministério Público). P.D. Jaraguá do Sul, 26 de dezembro de 1996. Aristeu Xenofontes Lenzi. 2º Promotor de Justiça. SENTENÇA: "Vistos, etc... O Ministério Público do Estado de Santa Catarina, através do Promotor de Justiça, requer a presente AÇÃO DE CURATELA DE INTERDITO, em favor de ADEMIR VÖLZ, devidamente qualificada nos autos, alegando os fatos narrados às fls. 02/03 que, por brevidade, ficam fazendo parte integrante desta. Com a inicial juntou os documentos de fls. 04/12. Na data designada foi interrogado o interditando (fls. 18) e nomeando-lhe curadora especial. Determinada a realização de perícia (fls. 19v), o Representante do Ministério Público e a Curadora Especial apresentaram quesitos (fls. 21/22), os quais foram apresentados pelo Perito às fls. 26; manifestando-se as partes às fls. 27/28 pela procedência do pedido. É o

breve relatório. DECIDO: Trata-se de Ação de Interdição, requerida pelo Ministério Público do Estado de Santa Catarina, através do Promotor de Justiça, em favor de ADEMIR VÖLZ, com amparo na legislação em vigor. Da prova coletada nos autos, como também do laudo pericial apresentado às fls. 26, constata-se que o interditando sofre de deficiência mental, ou seja, "síndrome de down", incapacitando-o, desta maneira, de exercer atos da vida civil, bem como de administrar seus bens, não havendo qualquer possibilidade de cura, necessitando, assim, de curatela definitiva. Por outro lado, o interditando foi ouvido em Juízo, onde verificou-se pessoalmente que o mesmo não tem capacidade para gerir a sua pessoa e administrar os seus bens. Procede, sem dúvida, o pedido. Considerando, ainda, o parecer favorável da curadora nomeada e do representante do Ministério Público, DECRETO a INTERDIÇÃO DE ADEMIR VÖLZ, filho de Alfredo Völz e de Paula Völz, ambos falecidos, residente nesta cidade, sem condições de exercer qualquer ato da vida civil e de administração de seus bens, o que faço com fulcro no art. 446 e incisos do Código Civil c/c o art. 1.178 e seguintes do Código de Processo Civil, DECLARANDO-O ABSOLUTAMENTE INCAPAZ DE EXERCER OS

ATOS DA VIDA CIVIL. Nomeio CURADORA a Sra. RAULITA MUNDT, que, intimada, prestará o compromisso legal, sem que haja imposição nos limites da curatela, uma vez que trata-se de moléstia permanente e incurável. Dispensar a Curadora de promover a especialização da hipoteca legal, face ao caráter eminentemente social da presente medida. Expeça-se mandado ao Cartório de Registro Civil, para registro desta sentença, que deverá, ainda, ser publicada pela imprensa local e pelo Diário da Justiça, observando-se os requisitos legais constantes do art. 1.184, do CPC. Fixo os honorários da curadora em 7,5 URHs. Sem custas, face a assistência judiciária gratuita. P.R.I. Jaraguá do Sul, 03 de dezembro de 1997. Ass. Hildemar Meneguzzi de Carvalho - Juíza de Direito. ENCERRAMENTO:

E, para que chegue ao conhecimento de todos interessados incertos e não sabidos, foi passado o presente edital, que será publicado na forma da lei e afixado às portas do Fórum. Dado e passado nesta cidade de Jaraguá do Sul, aos dezoito dias do mês de dezembro do ano de mil novecentos e noventa e sete. Eu, (Cláudia Jenichen Janssen), Escrivã Judicial, o subscrevi.

Hildemar Meneguzzi de  
Carvalho  
Juíza de Direito



# Vândalos incendeiam dois quiosques no Parque Malwee

Administração do parque pede a colaboração dos frequentadores na preservação da área e apela para que denunciem os responsáveis

Jaraguá do Sul - Dois quiosques do Parque Malwee foram destruídos por incêndios criminosos nos últimos quatro meses. O fato foi denunciado ontem pelo coordenador de Esportes, Arno Deretti, que pediu o auxílio dos frequentadores do local, na tentativa de identificar a autoria desses atos. Foram destruídos os quiosques localizados na Chapada do Morro, duas vezes, e o que está localizado junto ao lago. "O parque é um local para passeios e lazer e

não para vandalismo", lamentou Deretti.

Segundo ele, o último quiosque destruído foi o da Chapada do Morro. Ele acha que isto aconteceu há duas semanas atrás. "Pela maneira como o quiosque foi queimado, existem evidências de que foi obra de pessoas mal-intencionadas", afirmou. O quiosque está localizado numa área aprazível com lago e arborização. O fogo destruiu a estrutura e a cobertura, feitas com palha e madeira.

Deretti disse que a administração do parque preferiu denunciar o fato à imprensa primeiramente, conclamando a população a ajudar na fiscalização do local. "Por enquanto não serão tomadas medidas extremas. O local vai continuar aberto à visitação do público", informou, acrescentando que, por enquanto, o fato não foi comunicado à polícia. No total, existem 17 quiosques em locais estratégicos no Parque Malwee.

Edson Junkes/GP



Condenável: Deretti mostra quiosque destruído pelo fogo

## Parque foi iniciativa do fundador da empresa Malwee

O Parque Malwee, localizado na Barra do Rio Cerro, a sete quilômetros do centro da cidade, foi iniciado em 1978, pelo fundador da empresa Malwee, Wolfgang Weege. Desde então foi sendo ampliada a infraestrutura do local, tornando-o um dos locais mais agradáveis da região. Um "santuário ecológico", na definição de alguns. São 1,5

milhão de metros quadrados de área verde preservada e aproximadamente 35 mil árvores de diversas espécies nativas e estrangeiras.

O parque foi valorizado com a instalação de dois museus e da Casa de Cultura Popular. Possui restaurante típico, praças esportivas, lagoas, inclusive com ampla utilização para esportes náuticos. Os lagos são circunda-

dos de cerca de 15 quilômetros de estradas e calçadas. Existem 17 lagoas no parque. A maior delas, com 85 mil metros quadrados, é muito utilizada para a prática de windsurf, remo, canoagem, hobbycat e jet sky. O parque foi doado aos funcionários da Malwee em 1982, com gerenciamento através da Armalwee (Associação Recreativa da Malwee).

## CCP CIDADES

### Massaranduba I

Cerca de 150 mil sacas de arroz já foram recebidas pela Cooperativa Juriti, na atual colheita. Isto representa 25% da previsão de recebimento, segundo o presidente Irineu Manke. A nova safra foi parcialmente prejudicada pelo excesso de chuva.

### Massaranduba II

A Secretaria de Educação confirmou para o próximo dia 9 de fevereiro o início das aulas. Cerca de 850 alunos estão matriculados este ano nas 16 escolas do Município. O transporte escolar será mantido no mesmo sistema de funcionamento do ano passado. Os veículos foram reformados.

### Massaranduba III

O Departamento de Cultura, Turismo e Tributação definiu algumas metas de trabalho para este ano. Uma das propostas é fomentar a divulgação turística do Município.

### Guaramirim

O índice de reprovação de alunos de 1ª a 4ª séries no Município foi de 13% no último ano. Na 1ª série, chegou a 22,03%. Mas a evasão escolar não atingiu 2%. A Secretaria de Educação considerou os números preocupantes.

Já foram recebidas 641 matrículas nas 21 unidades da Pré-Escola do Município, e 554 no ensino regular. As aulas iniciarão no dia 2 de fevereiro.

### Jaraguá do Sul I

A Secretaria de Saúde recebeu 1,6 mil doses da vacina contra a Hepatite B, fornecidas pelo Ministério da Saúde. A secretaria pretende, durante os próximos meses, imunizar cerca de cinco mil crianças menores de cinco anos.

### Jaraguá do Sul II

Prevista para o dia 10 de fevereiro a troca de comando na 3ª Companhia de Polícia Militar. O capitão Amarildo de Assis Alves, substituirá ao capitão Rogério Kumlehn, que está se transferindo para Florianópolis.

### Jaraguá do Sul III

O Rotary Club de Guaramirim concedeu na última quinta-feira (22), o título de Companheiro Paul Harris ao empresário Wander Weege. A homenagem foi prestada como forma de reconhecimento aos serviços e iniciativas de caráter social e cultural de Weege, em benefício das comunidades da Microrregião do Vale do Itapocu.



SUPERMERCADOS

Compromisso com o cliente

"A cada R\$ 20,00 em compras, dará direito a um cupom pra concorrer a uma linda moto Super CAB 50, que será sorteada no dia 28/02/98"

COMPRAS A PARTIR DE  
R\$ 60,00 CHEQUE PARA  
9/3/98 SEM JUROS  
ENTREGA GRATUITA

Rua Padre Alberto Jacobs - Vila Lenzi - Fones: 372-1160 - 372-2936 - Jaraguá do Sul - SC



## Duas pessoas feridas em acidente na BR-280

Jaraguá do Sul - Acidente ocorrido ontem, às 13h55, no quilômetro 55, da BR-280, perto da indústria Estofados Mannes, resultou em dois feridos graves. O acidente envolveu o Voyage, placas BWA-

4995, de Jaraguá do Sul, e a motocicleta XLX 250, placa ZD-1641, de Schroeder.

O motorista do Voyage, Marcos André Calazans de Araújo, foi conduzido ao Hospital São José, com suspeita

de fratura na coluna. O veículo saiu da pista e capotou. Já o condutor da motocicleta, Marcos Krogel, 34 anos, sofreu fratura exposta na perna esquerda e também precisou de atendimento de emergência.



Edson Junkes/CP

**Prejuízo:** acidente provocou saída de pista e capotamento do automóvel

### REGISTROS

□ Há 12 dias, está desaparecido Alfredo Pinheiro Sobrinho, 40 anos. Ele mora na Rua Verônica Demarchi Rosa, 101, no Bairro Rio Cerro. Segundo familiares, Alfredo é deficiente mental e foi visto pela última vez próximo à agência do Banco do Brasil, no bairro. Ele vestia calça jeans marrom e camiseta e usava boné. Telefone para informações: (047) 376-1132.

□ O automóvel Gol, placas LZV-7789, de Jaraguá do Sul, foi furtado ontem, às 22 horas, quando estava estacionado na Rua Presidente Epitácio Pessoa, no Centro. O veículo é de propriedade de Luciano de Azevedo.

## Incêndio causa destruição na indústria Franzner Alimentos

Jaraguá do Sul - Um incêndio destruiu parte do depósito da indústria Franzner Alimentos, fabricante dos salgadinhos Urbanitos, na Rua João Januário Ayroso, Bairro Jaraguá Esquerdo. No local, eram colocados os salgadinhos para troca. O fato foi registrado no último domingo (24), às 13h40, e exigiu a presença do Corpo de Bombeiros Voluntários para controlar a situação. O combate ao fogo

durou cerca de duas horas, informou o bombeiro Maicon Leandro da Costa.

Os bombeiros foram alertados imediatamente pelo guarda que estava de plantão na empresa, tão logo o incêndio foi percebido. Isto evitou consequências maiores. De uma área de mil metros quadrados, uma parte das instalações, de aproximadamente 100 metros quadrados, ficou completamente destruída.

## Representante comercial é morto a tiros em Joinville

Joinville - A polícia está investigando o assassinato do representante comercial, Rogério Renato Fodi, 33 anos, morto por assaltantes com dois tiros na cabeça, no dia 21 de janeiro. Rogério era funcionário de uma fábrica de ferramentas. O corpo foi encontrado num barranco, com os pés amarrados e um braço quebrado, na Serra Dona Francisca, na SC-301.

A delegada Maria de Fátima Ignácio, da 3ª Delegacia, que investiga o caso, disse que o

representante comercial também foi roubado e espancado pelos homicidas. Eles roubaram o relógio, a aliança e a carteira da vítima. A delegada acredita que Rogério também tenha sido forçado a revelar a senha da conta bancária no Banco Bradesco, de onde foram levados R\$ 600,00.

Testemunhas contaram à polícia que o carro de Rogério, Fiat Palio, placas LYW-4712, teria sido abandonado no mesmo dia na Rua Rui Barbosa, por três homens não identificados.



EDITORA

Gráfica e Editora  
CP Ltda.

Composição  
Fotolito  
Impressos em off-set

Fones/Fax  
(047) 372-3363  
(047) 371-1919

Rua Walter  
Marquardt, 1180  
Jaraguá do Sul - SC

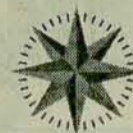

**VARIG**  
*Brasil*  
**CARGO**

JARAGUÁ DO SUL  
FONE/FAX: (047) 371-0091



## Trabalho de escolinha desperta interesse de clubes profissionais

Seis alunos da "Meninos de Ouro" farão testes no São Paulo; centroavante de 17 anos, confirmado no Atlético Paranaense

**Jaraguá do Sul** - A Escola de Futebol Meninos de Ouro, que funciona no Estádio do Botafogo Futebol Clube, na Barra do Rio Cerro, retoma as atividades na próxima segunda-feira (2). Cerca de 120 atletas, com idade entre sete e 17 anos, frequentarão os treinamentos da escola neste ano, segundo o treinador Carlos Alberto Mendes. A "Meninos de Ouro" oferece instruções completas aos alunos, desde os fundamentos do futebol, até a formação técnico-tática, além da preparação física. A escola continua recebendo matrículas, mas tem número limitado de vagas.

Seis atletas formados pela escola, estarão em São Paulo na próxima semana, para um período de testes no São Paulo Futebol Clube. São os atletas Marcelo, Ewerton, Fábio, Alex, Sidnei e Daniel. Outro atleta, o centroavante Gleudson Anchieta Borges,



Divulgação

**Prata da casa: escola revela novos talentos**

Júnior, de 17 anos, está sendo transferido em definitivo para o Atlético Paranaense.

- São os primeiros resultados de um trabalho iniciado há apenas três anos -, destacou o professor Mendes, satisfeito com o rendimento alcançado.

Ele informou que a escola vai manter o mesmo sistema de treinamento do ano passado, com ati-

vidades nas segundas, quartas e sextas-feiras. "Sempre intercalando o condicionamento físico com exercícios técnicos e táticos", destacou. Uma das iniciativas da escola neste ano, antecipou o professor, será trazer dirigentes do São Paulo Futebol Clube para um período de avaliação dos atletas locais, com vistas a possível aproveitamento.

## ECP ESPORTE

### Petras Konell é homenageado na capital

**Florianópolis** - O piloto jaraguense Ivo Petras Konell, campeão catarinense de Marcas A no ano passado, recebeu na noite de ontem, no Restaurante Guaciara, no Estreito, o prêmio de velocidade na terra.

Após o jantar de confraternização, Petras Konell recebeu a nova cédula desportiva e a licença de concorrente.

Este ano, Petras Konell presidirá a Associação Catarinense de Pilotos de Automobilismo.

### Jeep Club de Jaraguá do Sul

Teremos o reinício das atividades do nosso Club, na próxima terça-feira (3), e contamos com a presença de todos os associados.

Após bem-vindas férias em nossas praias catarinenses, os jipeiros retornam ao seu habitat que são nossas serras, natureza privilegiada dos jaraguenses.

Esteve, no dia 18 de janeiro, aniversariando o

nosso companheiro Sandro Lessmann, como também neste dia 29 de janeiro, o companheiro Flávio Marcatto, um grande abraço Jipeiro aos colegas e os aguardamos na primeira reunião para a confraternização (Nº 1)

A diretoria 98 aproveitou para dar as boas-vindas aos companheiros Jipeiros e amigos.

## ESTOFADOS MANNES

Mannes Ind. Com.  
Espumas e  
Colchões Ltda.



## ESTOFADOS KRAUSE LTDA.

A Estofados Krause, tradicional em Jaraguá do Sul acaba de inaugurar seu novo show-room na Rua Rodolfo Hufenussler, 104. Um show-room moderno e dinâmico que dispõe de atendimento personalizado onde você encontra a mais variada linha de estofados da região.

*Estofados Krause deseja a todos um Feliz Natal e Próspero Ano Novo.*

*Venha nos fazer uma visita!* **TELEVENDAS: 371-2812**