Biblioteca Pública do Estado
Setor de Santa Catarina

DALCELIS

IMPRESSO

Polícia de Guaramirim prendeu traficante

Denúncia anônima permitiu que a polícia de Guaramirim prendesse o traficante João Roque Baruffe em sua residência no final de semana.

Página 7

Deputados ajudam na procura de créditos

O deputado Udo Wagner fez parte de uma comitiva de deputados que, em Brasília, tratou de alocar recursos para micro e pequenos empresários.

Página 3

Ituano é adversário do Juventus amanhã

Carlinhos Maringá entra no lugar de Flávio, por determinação do técnico Joubert Pereira, para o jogo de amanhã contra o Ituano, em Itú.

Página 8

malwee
O algodão longa vida.
Malwee. Gostosa como um abraço.

CORREIO DO POVO

100-0171 CAIXA POSTAL :
BIBLIOT.PUBLICA DO EST. DE SC
RUA TENENTE SILVEIRA, 343.
88010-300 FLORIANOPOLIS SC

Diretor: Eugênio Victor Schmöckel - Jaraguá do Sul, 6 de setembro de 1995 - Um jornal a serviço do Vale do Itapocu - Ano 77 - Nº 3.985 - R$ 0,80

JARAGUÁ DO SUL - SC - REINOLDO RAU - 6 IX 95
BRASIL CORREIO
R$ 0014

SAÚDE

Prefeitura entrega o Pronto Atendimento hoje

A prefeitura de Jaraguá do Sul entrega hoje, em ato marcado para as 18 horas, o Pronto Atendimento Médico Ambulatorial, instalado em um prédio localizado na rua Jorge Czerniewicz, adquirido de um grupo de médicos por R$ 130 mil. Segundo o secretário Irineu Pasold, os investimentos totais foram de R$ 250 mil, devendo o novo serviço desafogar o pronto socorro do hospital São José que continuará atendendo apenas os casos mais graves. No Pama todos os seviços serão gratuitos.

Página 5

Divulgação/CP

Prédio oferece total conforto aos usuários

Prefeitura analisa a compactação de algumas secretarias

Página 3

Combate aos ratos vai começar com palestras em bairros

Página 5

Renaldo Junkes

Lixo é separado no interior do coletor

SEPARANDO

Coletores especiais agilizam trabalho de reciclagem do lixo

Pelo menos 10 coletores especiais de lixo deverão estar instalados na cidade, em pontos estratégicos, até o final do ano. Os coletores são divididos internamente para receberem, separadamente, plásticos, papéis, metais e vidros cujo material será destinado a reciclagem. O trabalho é supervisionado pela secretaria municipal de Agricultura e Meio Ambiente e, segundo o secretário Ingo Robl, rendeu excelentes resultados em campanhas anteriores, totalizando 120 toneladas de lixo que foram recicladas. Um galpão servirá como centro de triagem. **Página 4**

Acervo: Biblioteca Pública do Estado de Santa Catarina

EDITORIAL

Recursos reais

Os prefeitos se dizem surpreendidos com a proposta do governo de se aplicar 15% das receitas municipais no ensino fundamental. O que ocorre hoje - e, também, no governo estadual - é que se destina, nos municípios, 25% de toda a arrecadação, o que não significou, até agora, melhoria na qualidade do ensino e nem nos salários dos professores, com raríssimas exceções. Isso porque o percentual inclui tudo o que é destinado ao setor, inclusive obras físicas até mesmo fora dos muros das escolas, como calçamento das ruas de acesso.

Ou transportes escolar gratuito hoje oferecido por inúmeras prefeituras. De tais recursos, pouco sobra para uma efetiva política de valorização dos recursos humanos disponíveis e mesmo de atualização e modernização dos currículos escolares. A tal "surpresa" dos prefeitos reside no fato de que, se aprovada, a proposta, põe a olho nú os valores que realmente são aplicados no ensino básico dentro das salas de aula.

A partir disso há, inclusive, expectativa de que os salários dos professores também sejam melhorados, tendo como parâmetro a aplicação mínima de R$ 300,00 reais/ano por aluno - a exceção de algumas prefeituras que já praticam uma política de valorização do professor na grande maioria os salários são aviltantes. A proposta, em resumo, dá um fim à politicagem que se faz com dinheiro que deveria ser aplicado para educar os futuros cidadãos.

Segunda Guerra Mundial - 01/09/39

*** José Castilho Pinto**

Na data de sexta-feira passada, há 56 anos, foi deflagrada a Segunda Guerra Mundial que envolveu toda a Europa e mais tarde parte dos continentes da África e da Ásia. De fato, foi no dia 1° de setembro de 1939 que a Alemanha nazista invocando duvidosos direitos ao corredor de Dandzig invadiu a Polônia, dando início à Segunda Guerra Mundial.

230 mil mortos e pouco depois outros tantos pela radiação

No continente Europeu a poderosa Wermacht (exército alemão) levava de rodão triturava adversários como a Polônia, França, Holanda, Bélgica, Dinamarca, Noruega etc., e nos escaldantes desertos africanos os generais Montgomery (inglês) e Von Rommel (alemão) se degladiavam de igual para igual umas vezes conquistando, outras perdendo posições como El Alameim, Tbruke etc.

Enquanto na Europa e África o ambiente era esse, no longínquo oceano pacífico os japoneses animados com as vitórias relâmpagos da Alemanha à ela se uniram e bombardeavam a grande base naval e aérea norte americana de Pearl Harbour e alargando seus avanços guerreiros invadiam vários países asiáticos abrindo assim uma outra frente de guerra contra os Estados Unidos.

Terminada a Guerra na Europa em maio de 1945 com a vitória dos países das nações aliadas, os nortes americanos com a sua poderosíssima força militar de terra, mar e ar partiam para a Ásia com a fim de retomar suas posições então em poder do inimigo Japão, luta armada em glória para os japoneses que terminou em agosto de 1945, ou seja, três meses após a derrota alemã, com o Japão rendendo-se incondicionalmente fase aos bombardeios atômicos de Hirohsima e Nagasaki bombardeios que em questão de segundos fizeram 230 mil mortos e pouco depois outros tantos dado aos ferimentos e a radiotividade.

**** Jornalista***

Reminiscências

Guerra e paz: 50 anos (10)

Esta foto de propriedade do heróico e bravo expedicionário Jorge Ersching, ainda era do Monte Belvedere, as barracas armadas no vale num momento em que arrefeciam os combates.

Numa foto um seu amigo dedicou a ao Jorge, cuja assinatura não identificamos, mas que dizia, no verso, o seguinte: "Ofereço esta ao meu amigo Macumbeiro (?) colono da Fazenda 'Jaraguá", selva da Santa Catarina". Era um morenaço que assim se dirigia ao nosso pracinha, que certamente estava mal informado quanto ao tempo em que, aqui, se achava estabelecida a Colônia 'Jaraguá', do coronel Emílio Carlos Jourdan e seu sogro, o francês, Charles Caffier. Mas valia a intenção e a benquerença dos dois combatentes e do conhecimento que Jorge passara aos irmãos da farda.

As fotos, os bilhetes e os cartões que os pracinhas trocavam hoje, passados cinquenta anos em que se instalou a paz mundial servem para comentários, que dão 'vida' a estas reminiscências para conhecimento das gerações que cresceram ao longo desses anos todos, de como foi duro construir um mundo de paz.

O cabo José Borba escrevia uma crônica e que foi publicada no 'O Cruzeiro do Sul ', em 14-01-1945:

"O tenente sentou-se à mesa, mas estava sem nenhum apetite. No entanto, tinha boa aparência, a melhor que se pode desejar no **front:** barba feita, cabelo levemente fixado, a farda de inverno estofada por agasalhos interiores. Sob esse aspecto era, porém, possivel advinhar uma apreensão que lhe toldava o brilho dos olhos, e fazia que, muitas vezes, levasse à cabeça intranquilas as mãos rachadas pelo frio.

Os companheiros, em torno, conversavam com vivacidade. Alguns estavam barbados e com a roupa da última inspeção às posições avançadas. Falavam de seus pelotões, da pontaria do morteiro, das casamatas dos tedescos. O tenente, sentado à mesa, pouco participava da reunião.

Mas não havia motivo para a sua mudez, para o seu jeito casmurro: tudo lhe correra bem nos últimos dias, e acabava de receber uma carta de casa. Mas nem a abrira sequer. Coisa rara e inexplicável: receber uma carta e não a abrir. Recebera ali, durante o almoço, e pusera no bolso da japona, para ler depois.

Entrou um soldado com uma ordem urgente do comandante da Companhia.

Os companheiros gracejaram: - **Presto!**

Desde as dez horas o Capitão estava no P.C. do Major, em conferência.

Nem siquer viera para o almoço em companhia de seus oficiais, como sempre acontecia.

O tenente recebeu a ordem, e às 3 horas marchou à frente de seu pelotão para o local do ataque. Esperou que caisse a noite para escalar o objetivo: um morro alto, íngreme, coberto de neve. Sob a proteção do escuro, às quatro da manhã havia cumprido a missão, com absoluto êxito: estava, com os seus homens, na crista do morro. Muitos soldados alemães, pegados de surpresa, haviam sido mortos, feridos ou feitos prisioneiros. Restava consolidar a posição conquistada. Às seis horas, no entanto, uma inesperada situação se apresentou tragicamente: a elevação estava cercada pelo inimigo, ao alcance de seus morteiros. Lutou-se durante horas. O tenente conseguiu salvar muitos de seus homens. Mas tombou, vítima de um estilhaço. O censor pegou da pena e escreveu sobre o envelope: 'morto em combate (devolver '. Uma carta do Brasil, e que retornou ao Brasil, intacta, sem ser lida. Mãe? Esposa? Filho? Noiva? Pai? - Alguém a escreveu. Alguém a receberá de volta.

O tenente tombou pensando nesse alguém".

Retornou à pessoa que a escreveu, à mão que redigiu as notícias de casa... Pois é !

Fritz von Jaraguá - 09/95

EXPEDIENTE
CORREIO DO POVO
CGC 84.436.591/0001-34
ADJORI
Eugênio Victor Schmöckel
Diretor Geral
Av. Marechal Deodoro da Fonseca, 122 - 1º andar - sala 1 - Jaraguá do Sul - SC

PRODUÇÃO
Gráfica e Editora CP Ltda.
Administração: Francisco Alves
Depto. Comercial: Maria Apª Alves
Circulação: Dalva R. E. Nagel
Editor: Celso Machado MTB-DRT(SC) 153
Repórter: Marcial David Murara , Peterson A. Izidoro e Yvonne A. S. Gonçalves MTB-DRT(SC) 219
Diagramação: Jaime de Borba MTB-DRT(SC) 32
Composição: Adriano Trentini e Denilson Leite
Arte final: Arialves Laus
Fotolitos: Cesar Junkes
Impressão: Adir Vieira

Redação, Administração e Publicidade: Av. Mal. Deodoro, 122, 1º andar - Sala 2 - CGC: 00.105.765/0001-50 Inscr. Est., 252.769.244 / CEP 89251-710 / Caixa Postal 1 - CEP 89251-970 - Jaraguá do Sul. Fone/Fax (0473) 72-3363. Os artigos assinados não refletem a opinião do jornal.

A comunidade cresce e se transforma pelo trabalho. De cada um e de todos.
Duas Rodas Industrial
ALTA TECNOLOGIA EM MATÉRIAS-PRIMAS PARA ALIMENTOS
Fone (0473) 71 2277
Jaraguá do Sul - SC

Acervo: Biblioteca Pública do Estado de Santa Catarina

Retranca
(C.M.)

À espreita

Se não houver um trabalho sólido, estruturado e livre de vícios dos últimos trinta anos, a eleição para prefeito no ano que vem já tem resultado: o poder Executivo de Jaraguá do Sul volta às mãos do mesmo grupo desalojado pelo voto em 92. Por não satisfazer desejos pessoais de alguns e, aparentemente, mostrar-se mais solícito a outros o prefeito Durval Vasel perdeu o controle da coligação que o elegeu, especialmente seus aliados do PPR, implodindo o esquema, que dificilmente poderá ser remontado. Na arquibancada, a oposição sorri.

Feriadão

Sexta-feira, 8, é ponto facultativo nas repartições públicas municipais de Jaraguá do Sul, de acordo com decreto assinado pelo prefeito Durval Vasel. Portanto, quem tiver algum assunto para resolver na prefeitura o prazo termina hoje à tarde, no final do expediente externo. Depois disso só na segunda-feira.

Ignoram

O secretário de Finanças, Sigmar Lucht, e o Auditor Ceral, Flávio Miorelli, garantem que nada sabem sobre uma possível compactação de secretarias anunciada pelo prefeito Durval Vasel como medida de contenção de despesas. Embora sejam exatamente nestes dois setores que o assunto está sendo tratado.

Definido

O orçamento da prefeitura de Jaraguá para 96 já está na Câmara de Vereadores no valor global de R$ 91.150.000,00. Destes, R$ 32.650.000,00 serão destinados ao Samae, Ferj, Fundação Cultural, Fundação Municipal de Esportes, Issem, Fundo Municipal de Saúde e Fundo Rotativo Habitacional. Para a prefeitura sobram, na verdade, R$ 58 milhões.

Prorrogação 1

Lembro quando os ex-prefeitos Luiz Henrique da Silveira (Joinville), Paulo Duarte (Lages) e Renato Vianna (Blumenau/ 1° mandato) disseram: se vier prorrogação, renunciamos no mesmo dia. Não renunciaram. Vi, recentemente, declarações semelhantes, contrárias à prorrogação. E vejo, agora, mais de mil prefeitos querendo isso.

Prorrogação 2

Não é verdade que estejam preocupados com custos das eleições a cada dois anos. Pelo contrário, o que querem é mais dois anos de mandato, continuar em evidência para postularem outros cargos na política. Como as eleições para deputado, por exemplo, em 98. Quem viver, verá.

Prorrogação 3

Seria bom demais que, no Brasil, políticos passassem a demonstrar preocupação com despesas de campanha que não são pagas por eles. Ou, como dizem alguns, com mais dois anos para poderem completar seus projetos de governo. Ainda há, na verdade, alguns que assim pensam. Porém, são grãos de areia em um deserto.

KWB
COMUNICAÇÃO LTDA.
Uma Agência de Publicidade com a criatividade e tecnologia que seu Produto merece !
Av. Mal. Deodoro da Fonseca, 141 - Sala 04 - Fone / Fax (0473) 72-1066
89251-701 - Jaraguá do Sul - SC

COMPACTAÇÃO

Junção de secretarias pode ser definida nesta semana

Jaraguá do Sul - Se persistir a queda na arrecadação do ICMS, principal fonte de recursos do município, não está descartada a possibilidade de uma compactação entre secretarias, desde que suas atividades sejam semelhantes, como é o caso das secretarias de Educação com a da Cultura, Esporte e Lazer e Saúde com a secretaria do Bem Estar Social. "São atividades que chegam a se confundir, podendo serem feitas por uma só secretaria", diz o secretário da Administração, Sigmar Beno Lucht.

Assunto está em análise na prefeitura

O assunto é polêmico, segundo o secretário, pois envolve nomes. Nesta semana provavelmente, a questão da compactação de secretarias deve ser resolvida. "O prefeito dispõe de todos os cargos de confiança e, por isso, tem o direito de dispensar colaboradores, mesmo que por motivos políticos", declarou o secretário.

Por enquanto, para conter despesas, foram paralisadas obras de asfaltamento do principal acesso a Rio da Luz, onde se localiza o complexo da Ceval e também o prosseguimento da pavimentação de um trecho no bairro Jaraguá Esquerdo, onde se localiza o Núcleo Habitacional Tifa dos Martins. O restante das frentes de trabalho continuam e as obras que estão só em fase de planejamento serão iniciadas quando melhorar a arrecadação, explica o secretário.

CRÉDITO

Deputados pedem recursos às micros

Florianópolis - O deputado Udo Wagner (PPR) e mais oito deputados catarinenses estiveram em Brasília cumprindo uma extensa agenda com as autoridades federais. Integrados aos deputados e senadores do Fórum Catarinense, os parlamentares estaduais estão lutando pela abertura de uma linha de crédito para capital de giro de micro e pequenas empresas catarinenses. "Temos esperança que, em um curto prazo, os recursos sejam liberados", declarou o deputado Udo Wagner.

A linha de crédito reivindicada pelos parlamentares e empresários catarinenses estaria entre R$ 5.000 e R$ 30.000 para cada empresa, com juros diferenciados dos de mercado. "Esperamos que o governo se sensibilize para a situação dramática da micro e pequena empresa", aguarda o deputado Udo Wagner. Ele lembra que hoje existem recursos no governo federal para instalação de novas empresas e geração de empregos. "Achamos isso muito importante, mas os nossos microempresários já fizeram seus investimentos e, agora, precisam de recursos para capital de giro", explica. Por isso, o mais importante neste momento, segundo o deputado Udo Wagner, é socorrer os empresários para tentar evitar que as empresas fechem e ocorram demissões.

Arquivo/CP

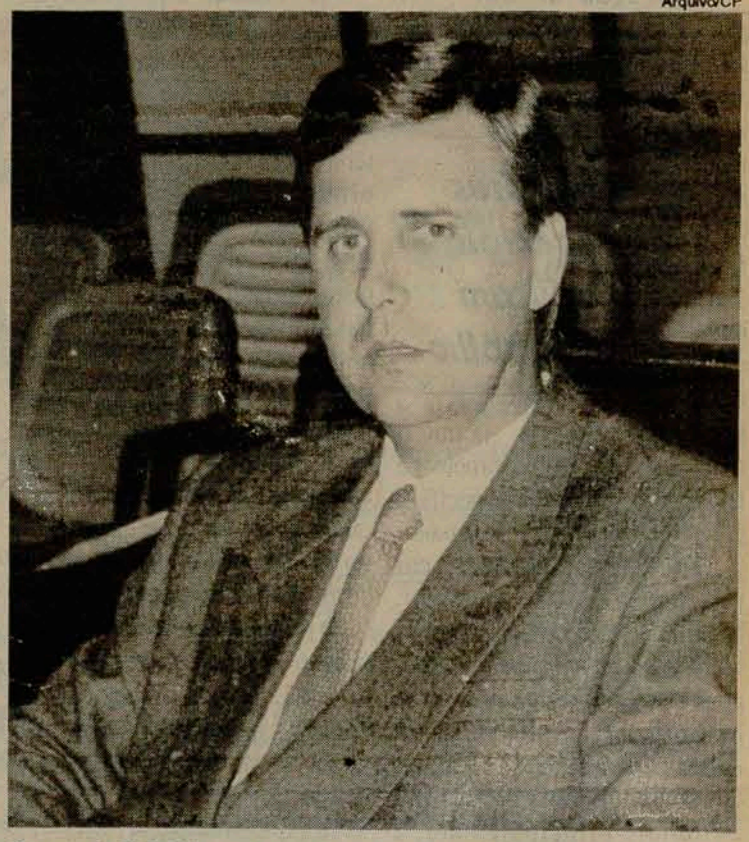

Deputado Udo Wagner

Em 40 dias, esta já é a segunda viajem dos parlamentares catarinenses à Brasília com o objetivo de salvar as micro e pequenas empresas do estado. De acordo com o deputado Udo Wagner, os parlamentares do Fórum Catarinense garantiram que será dispensada uma "atenção especial" aos problemas do setor têxtil, com pleno engajamento de todos os seus integrantes. O deputado ficou muito satisfeito com a mobilização. O grupo de parlamentares e empresários tiveram audiência nos ministérios do Planejamento, Fazenda, Indústria e Comércio e na presidência do Banco do Brasil. "Os contados foram muito proveitosos, espero que hajam resultados", concluiu Udo Wagner.

Acervo: Biblioteca Pública do Estado de Santa Catarina

RECICLANDO

Coleta diferenciada de lixo já reaproveitou 120 toneladas

Renaldo Junkes

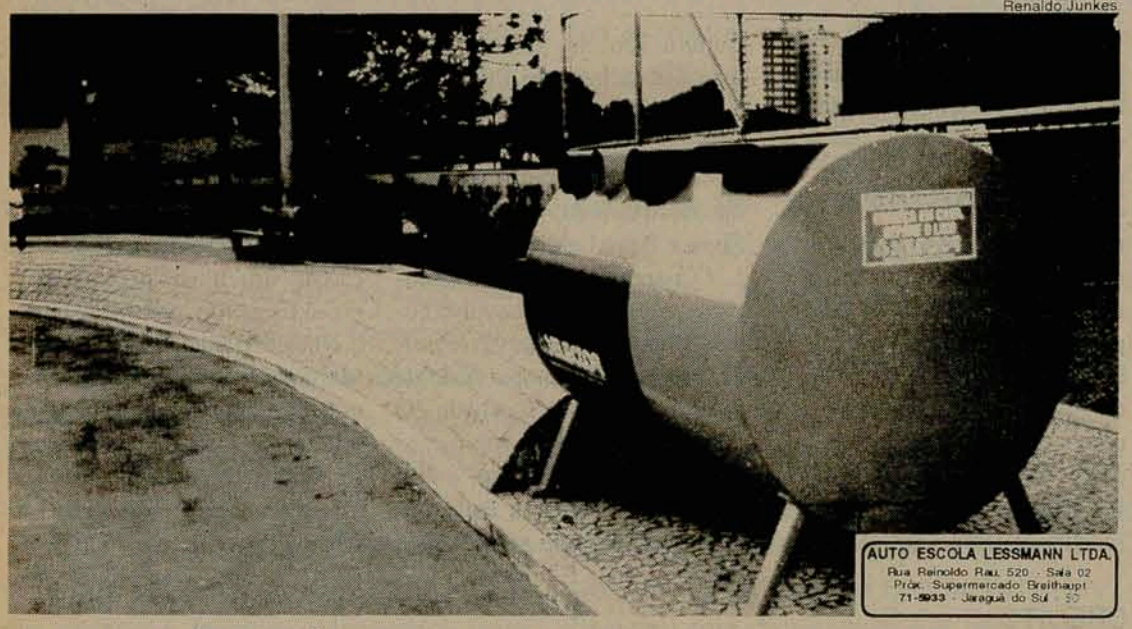

Um dos coletores na praça Ângelo Piazera

Jaraguá do Sul - "A prefeitura municipal de Jaraguá está dando um tratamento de luxo ao seu lixo." A afirmação é do prefeito Durval Vasel ao destacar o sucesso do projeto Jaraguá Recicla, já que o município foi um dos primeiros a adotar um programa específico para a reciclagem do lixo urbano.

Coletores especiais facilitam o trabalho

O programa, iniciado em novembro do ano passado, superou as expectativas. Em pouco mais de 10 meses, foram reaproveitadas 132 toneladas de lixo, quando era esperado reciclar apenas 80 toneladas. "É claro que o sucesso deste programa é atribuído principalmente à participação da população de Jaraguá do Sul, que soube separar papel, vidro, metal e plástico, para um desenho especial, a reciclagem", destaca Vasel.

O prefeito disse que a coleta do lixo é um assunto bastante delicado, que exige uma atenção redobrada por envolver questões ambientalistas e sanitárias e por se tratar de um atendimento básico, que todo cidadão tem direito.

Analisando estes itens e levando em consideração sua importância, a prefeitura tomou uma iniciativa bastante comum em muitas cidades brasileiras: terceirizou o serviço de limpeza urbano dividindo a responsabilidade com a empresa Engepasa, com o trabalho supervisionado pela secretaria municipal do Meio Ambiente. "Esta terceirização da limpeza urbana garante ao cidadão um atendimento mais estruturado e uma prefeitura mais dinâmica e menos sobrecarregada de pequenas tarefas, o que nos permite dizer que Jaraguá do Sul é hoje uma cidade limpa de corpo e alma", destaca Vasel.

O prefeito afirmou que recente pesquisa da empresa Perfil revelou que 87,6% da população de Jaraguá aprova o serviço de limpeza urbana, classificando-o como ótimo. Apenas 10,7% consideram o serviço razoável e só 1,1% acha o serviço ruim.

Coletores

Até o final do ano, pelo menos 10 coletores especiais de lixo serão instalados em pontos estratégicos da cidade (um deles já está na praça Ângelo Piazera). Cada um tem dois metros de comprimento por um metro e vinte e oito centímetros de diâmetro, com quatro compartimentos onde separadamente, devem ser depositados papéis, plásticos, vidros e metais.

Este projeto de reciclagem do lixo inclui a construção de um galpão que servirá como centro de triagem do material coletado. A experiência de separação do lixo, obtida em campanhas anteriores, será novamente reativada nas escolas da rede pública, segundo o secretário de Agricultura e Meio Ambiente, Ingo Robl, conscientizando os estudantes e seus familiares.

ATENDIMENTO

Prefeitura melhora estradas e constrói pontes no interior

Jaraguá do Sul - Algumas obras em estradas interioranas reivindicadas há muitos anos estão sendo executados pela prefeitura municipal. São retificações de curvas, macadamização, valas para escoamento de águas pluviais e até pontes e pontilhões.

Um exemplo disso é a região de Ribeirão das Pedras, Garibaldi, onde a secretaria de Obras vem realizando um intenso trabalho com homens e máquinas, no alargamento da estrada principal, com excelente trafegabilidade e segurança. "A ação do governo municipal aqui no Ribeirão das Pedras, é importante eis que existem na região cerca de 350 mil pés de bananas cuja produção precisa de estradas para o seu transporte", explicou o engenheiro Afonso Piazera Neto, ao visitar o andamento dos trabalhos.

A secretaria de Obras está presente também no acesso a subida que leva a Gruta do Rio Molha, ali, face a existência de pedras, as mesmas estão sendo dinamitadas retiradas. Após isso pronto, a largura da rua será bem mais acentuada oferecendo segurança as centenas de veículos que trafegam pelo local. Como já é de conhecimento da população no local serão construídas 15 pequenas grutas que vão lembrar as 15 estações da via-sacra segundo o Evangelho. A região será muito visitada pela população e turistas.

Também no setor de pavimentação o governo municipal destaca o sucesso do projeto de calçamento pelo Sistema Comunitário. O vereador Lio Tironi (PTB), falando a respeito confirma que em sua região, a Ilha da Figueira, já caminha para a entrega da 9ª rua pavimentada pelo mutirão, quando se destaca o entendimento do processo com a prefeitura oferecendo a infra-estrutura e os moradores material e mão-de-obra. A sétima rua do sistema, a Rudolfo Sansão foi liberada semana passada ao tráfego e as ruas Alves e Alexandre Koehler estão em obras. "Na liberação da nona rua serão entregues 17.000m² de pavimentação para os moradores da região, melhorando a qualidade de vida daquelas famílias", destaca Piazera.

Já no bairro Amizade e nas proximidades da sede do Clube Recreativo dos Viajantes e na região conhecida como Alemanha, se fez sentir a presença de máquinas e operários que realizaram cortes nas estradas da região. Obras reclamadas há muitos anos, virão permitir, segundo o secretário de Obras, melhor trafegabilidade de veículos no escoamento da produção. Junto com estes serviços o Samae estende a rede de água tratada para novas casas.

Acervo: Biblioteca Pública do Estado de Santa Catarina

Classificados de Ofertas

Sábado, 6 de setembro de 1995

ERRATA
Comunicamos que o anúncio de venda de um telefone de prefixo 71 na edição do dia 02/09 saiu com o valor errado. O correto é R$ 3.300,00. Interessados ligar para 371-9546

Vende-se 3 bicicletas 1 Ranger vermelha com 2 meses de uso valor R$ 100,00, 1 Safari branca, R$ 50,00, 1 Caloi Ceci cor rosa R$ 75,00. Interessados ligar ligar para 372-1085.

Vende-se filhote de Pastor Alemão (fêmea). Valor R$ 50,00 - Fone 376-1315

Vende-se máquina de escrever portátil Remington semi-nova por R$ 100,00. Tratar 72-1919 c/ Adriano.

Vende-se retalhos de meia malha (fio 24/30) estampa lisa, corrida c/ vários tamanhos. Tratar fone 97-8661.

Panty's

Panty's
Variedades

Tudo em papelaria, xerox, brinquedos e presentes
Roupas da grife Korpus com preços de fábrica

Rua Reinoldo Rau. 86
Centro- Jaraguá do Sul - SC **FONE: 372-0909**

Duas moças oferecem-se para trabalhar de babá. Possuem referência e experiência. Tratar 72-2654.

Vende-se máquina de escrever portáti.l Remington. semi-nova. Tratar 72-3363 c/ Adriano. - R$ 100.00.

ANUNCIE NOS CLASSIFICADOS DO CORREIO DO POVO

371-1919

RIO-SUL

I · N · F · O · R · M · A

FLORIANÓPOLIS

ILHA DA MAGIA

4 DIAS / 3 NOITES **R$ 160,00**

INCLUINDO:

* Passagem aérea Joinville/Florianópolis/Joinville(Boeing 737-500)
* 03 diárias de Hotel com café da manhã e jantar (MEIA PENSÃO).
* Traslados de chegada e saída.
* City Tour.

HOTEIS	CAT	DUPLO	CRIANÇA	SUPL.SGL
MARIA DO MAR HOTEL LAZER	***	160,00	110,00	30,00
PORTO INGLESES HOTEL	****	180,00	130,00	40,00
COSTÃO DO SANTINHO RESORT	*****	290,00	260,00	105,00
AGUAS MORNAS PALACE HOTEL	*****	230,00	80,00	100,00

Adicional por aluguel de carro com Km livre e seguro (entrega e devolução no aeroporto): R$ 150,00

* Validos até 30/09/95.
* Crianças: uma por apto, de até 11 anos.
* Preços sujeitos a alterações sem aviso prévio

Saídas Diárias de Segunda a Sexta as 13:10.

Consulte seu Agente de Viagens ou a Rio-Sul Av. Mal. Deodoro, 122 371-0091

VENDEDORAS DE SEMI-JÓIAS

Marca Rommane!

VIMON *Semi-jóias*

JARAGUÁ DO SUL
não precisa investir
- Produtos de alta qualidade
- Ótimas comissões
- Prêmios e brindes

Fone (047) 371-0771 (Jaraguá do Sul) R. Mal. Floriano Peixoto, 35 - Apto. 1 - Nádia

---

Gadotti MAGAZINE

MODA FEMININA E MASCULINA

Av. Mal. Deodoro da Fonseca, nº 23 - Jaraguá do Sul - SC

Fone: 372-3690

MAJOKA
UNIFORMES
FÁBRICA DE UNIFORMES
DESTAQUE DO ANO

Rua Domingos R. da Nova, 355
Jaraguá do Sul - SC

FONE: 371-8631

CERTIFICADO

MASTER

tem a grata satisfação de outorgar o presente certificado à Majoka Uniformes
Fábrica Uniformes
por haver sido consagrado(a) em primeiro lugar na pesquisa de Opinião Pública realizada nesta cidade.

Jaraguá do sul,23 de Junho de 1995.

TUBOS
SANTA HELENA

DIVISÃO DE CONCRETO
Rua Joinville, 1016 **372-1101**
DIVISÃO DE PLÁSTICOS
Rua Bernardo Dornbusch, 858 **372-3025**
MATERIAIS DE CONSTRUÇÃO
Rua Cel. Procópio Gomes, 89 **371-0066**

KITBOX EVOLUTION

A EVOLUÇÃO EM BOX COM VIDRO TEMPERADO OU ACRÍCILO

DESIGN EUROPEU - TRILHO NÃO ACUMULA ÁGUA NEM SUJEIRA

PERSIANAS VERTICAIS - NACIONAL- APENAS R$ 27,60m²
PERSIANAS VERTICAIS - IMPORTADA - APENAS R$ 90,00m²

R. Germano Friedmann, 90 (em frente a Nutrimental)
GUARAMIRIM - SC - FONE 97-39352

SOS 97-38221 Plantão 24 horas

Chaveiro **SÃO PEDRO**

ATENDIMENTO A DOMICÍLIO

* *Cheves 01 minuto*
* *Inst. Fechadura Segurança*

R. Reinoldo Rau, 21 - próx. Estr. de Ferro
F.: (047) 372-2467 e 371-7357 - End. Res. Rua José Emmendöerfer, 862 - Jaraguá do Sul - SC

Acervo: Biblioteca Pública do Estado de Santa Catarina

ZOZ
RELOJOARIA ZOZ LTDA.
Jóias - Relógios e Presentes
Além de Consertos de Jóias e Relógios
Rua Roberto Ziemann, 175 - Bairro Czerniewicz
Jaraguá do Sul - SC

NOVOS TELEFONES DO
CORREIO DO POVO
371-1919
372-3363

Onde comer bem

Sábado, 2 de setembro de 1995

O AROMA E O SABOR DONS BONS TEMPOS VOLTARAM
PANIFICADORA E CONFEITARIA
PÃO & VINHO
Aberto diariamente das 06:00 às 21:00hs,
inclusive domingos e feriados
Av. Mal. Deodoro da Fonseca, 915 / Centro
Rua Venâncio da Silva Porto, 225 Vila Lenzi
(Próximo Weg I)
Fone: 72-1243

ANUNCIE
O SEU
MENU
371-1919

DOM GIOVANNI
PIZZARIA
PIZZARIA DOM GIOVANNI
PIZZAS
PIZZAS NOBRES
CALZZONI
LAZANHAS
DISQUE PIZZA 371-7154
Rua Epitácio Pessoa, 263 - Centro
Jaraguá do Sul e Rio do Sul

TRILHÃO REFEIÇÕES
Refeições em quilo
Lanches
Sucos
O local mais agradável da Marechal para fazer seu lanche e tomar uma gelada
X Trilhão
Av. Mal. Deodoro, 43 - Jaraguá do Sul - SC
FONE 71-3847

O CORSÁRIO
RESTAURANTE E PIZZARIA
O Corsário
AGORA VOCÊ TEM LUGAR CERTO
PARA SABOREAR AS MAIS
TRADICIONAIS PIZZAS
NO MELHOR RODÍZIO DE
JARAGUÁ DO SUL
TODAS AS NOITE, das 19:00 ÀS
23:00hs - MENOS às 2ªs-feiras
PROMOÇÃO
Válida do dia 1º /09 à 30/09/95
Na apresentação deste cupom: 2 rodízios dão direito à 1 Jarra de Vinho
RUA JACOB BUCK, 106 - FUNDOS BRADESCO - AO LADO DO BESC - JARAGUÁ DO SUL - SC 97-38991

ANUNCIE NOS CLASSIFICADOS DO CORREIO DO POVO
371-1919

PANIFICADORA E CONFEITARIA
TECNOPAN
PÃES - DOCES EM GERAL - FRIOS -
LANCHONETE - GÊNEROS ALIMENTÍCIOS
ACEITAMOS ENCOMENDAS PARA FESTAS
RUA BERNARDO DORNBUSCH, 2208
VILA LALAU - JARAGUÁ DO SUL - SC
FONE 97-35245

RESTAURANTE E LANCHONETE
TUTTI
TUTTI I
Almoço em quilo
Melhores lanches
Av. Mal. Deodoro, 666
ao lado do Divina
TUTTI II
Almoço café da manhã
Almoço em quilo
Av. Mal. Floriano Peixoto, 59
em frente a Marrakech 371-2489

Acervo: Biblioteca Pública do Estado de Santa Catarina

Classificados de Veículos

Sábado, 6 de setembro de 1995

VENDE-SE CAMINHÃO WOLKSWAGEN 6.90 ANO 86 COM BAÚ EM ÓTIMO ESTADO. TRATAR 371-9822

VENDE-SE PEUGEOT 405 GL ANO 95. ACEITA CARROS EM TROCA. TRATAR 371-9822

Vende-se Caravan/81. Valor a combinar fone: 376-1315

DESPACHANTE GUENTHER

Rua Irineu Villela Veiga, 106
Centro - Guaramirim
373-0106

ESTOFADOS VILMAR

CONSOLES SOB MEDIDA PARA AUTOMÓVEIS E CAMINHÕES
INSTALAÇÃO DE SOM

Rodovia BR-280 - Km 55
Guaramirim - SC
Fone: (047) 373-0194

Para nós, seguro não é só garantia de riscos
Seguro é Prestação de Serviços

CONSULTE-NOS

SEGUROS GARCIA

Rua Expedicionário Gumercindo da Silva, nº 90,
1º andar, sala 2 - Fone/Fax: 71-1788
Jaraguá do Sul - SC

PLANO 6 MESES CONSORCIO NACIONAL VOLKSWAGEN

GOL 1.6 | KOMBI | SAVEIRO

Na Menegotti veículos você poderá adquirir a sua cota do consórcio nacional volkswagen dos veículos, kombi , saveiro e gol 1.6 .

LIGUE AGORA ,
OU VENHA VISITAR-NOS !

Menegotti Veículos

AUTO NOVO VEÍCULOS

Santana GLS	89	Azul - completo	R$ 8.300,00
Del Rey GL	88	Azul Mel	R$ 6.000,00
Chevy	87	Branco	R$ 5.500,00
Chevette SL	86	Vermelho	R$ 4.900,00
Del Rey Guia	86	Dourado	R$ 6.000,00
Passat GLS	83	azul	R$ 3.600,00
Passat LS	83	branco	R$ 3.500,00
Relíquia Gordini	68	Bordô (impecável)	R$ 3.000,00
MOTOS			
XLX 250	88	Vermelho	R$ 3.200,00
XL 125	84	Vermelha	R$ 1.800,00
DT-180	85	Preta	R$ 1.500,00
Ciclomotor Monark	89		R$ 700,00

CARROS 0Km À FATURAR
- PREÇOS ABAIXO DA CONCESSIONÁRIA, DIRETO PARA O CONSUMIDOR
TODAS AS LINHAS, TODAS AS MARCAS COM ESCOLHA DE COR

APROVEITE SEMANA DE OFERTAS!
ÓTIMOS DESCONTOS NAS COMPRAS EM DINHEIRO!

R. JOINVILLE. 2050 - FONE/FAX (047) 371-1574 - 973-9753

E ASSIM QUE SE TRANSPORTA

Ultra Rápido
Dom Vital

NOSSO DOM PARA O TRANSPORTE É VITAL PARA SEU NEGÓCIO

ÁGIL E SEGURO

R. Rodolfo Hüfenüssler, 64 · sala 3
Centro · Jaraguá do Sul · SC

FONE: **372-2266**

RACIC

Gol 1000	bege	93
Diplomata 4.1-S	bordo (raridade)	92
Gol CL	prata met.	92
Santana GL 2000	bege met.	92
D-20 Brasinca	Andaluz (completa)	91
Prêmio CSL	azul	91
Verona LX	prata met.	91
Monza SLE 4p	grafite	90
Uno 1.5R	prata	89
F1000 SS	grafite met.	89
Voyage CL gasolina	prata	89
Monza SL/E	vermelho	88
Del Rey Guia	verde met.	88
Prêmio CS	verde met.	88
Uno CS	bege	88
Parati GL	bege met.	88
Escort GL		87
Fusca	branco	85
F-1000 Super	grafite	84
Gol 1.6	branco	84
Voyage	branco	83
Fusca	bege	81
Fiat	branco	81
Chevette SL	bege	78
CD 10 Boiadeira	branca	76

Rua Joinville nº 3573 - Fone (047) 371-9822
JARAGUÁ DO SUL - SC

RETÍFICA DE MOTORES A ÁLCOOL GASOLINA E DIESEL
COMPLETO ESTOQUE DE PEÇAS

Retífica JARAGUÁ

RETÍFICA O MOTOR DE SEU AUTOMÓVEL COM PAGAMENTO EM TRÊS VEZES E COM GARANTIA DE 10 MESES - COMO TAMBÉM RETÍFICA DE MOTORES MERCEDES0BENZ COM GARANTIA DE 6 MESES OU 50.000Km.

Rua Pastor Ferdinando Schlüzen, 116 - Centro
Fones (047) 372-2254 / 371-8047
Jaraguá do Sul - SC

Retífica JARAGUÁ

Acervo: Biblioteca Pública do Estado de Santa Catarina

Classificados de Imóveis

Sábado, 6 de setembro de 1995

Vende-se terreno na praia de armação com 300m² à 600mts da praia - perto do Beto Carrero. Valor R$ 3.500,00. Tratar 371-3133 c/ Valdécio (hor. coml.)

Vende-se terreno medindo 13x40 (em frente Calçados Mendonça). Tratar 371-2999. R$ 15.000,00 c/ Edson.

Vende-se cada na Praia de Enseada (São Francisco) aceita troca. Tratar 372-0504 c/ Camacho.

Vende-se ou troca-se uma Pampa LX 182 - 5 marchas vermelha, em ótimo estado. Tratar 97-8290.

J. SANTOS

Comércio de Materiais de Construção e Transportes

MATERIAIS ELÉTRICOS - HIDRÁULICOS
TUDO PARA VOCÊ CONSTRUIR DESDE A FUNDAÇÃO ATÉ O ACABAMENTO

RUA JOINVILLE, 1389 - FONE (047) 371-5676
JARAGUÁ DO SUL - SC

ESCRITÓRIO DE ENGENHARIA

Engenheiro Benjamim Gastão Magalhães Jr.

- PROJETOS E PLANTAS RESIDENCIAIS E COMERCIAIS
- GALPÕES E CONSTRUÇÕES EM GERAL
- AVALIAÇÕES E ORÇAMENTOS
- LEGALIZAÇÃO DE OBRAS
- ACESSORIA TÉCNICA EM OBRAS

Rua João Januário Ayroso, 88 - fundos - Jaraguá-Esquerdo
Fone: (047) 973-5442 - Jaraguá do Sul - SC

INTERIMÓVEIS
CRECI 0914-J

LOCAÇÕES

APARTAMENTOS:

Ed. Jaraguá
02 apartamentos com 02 dormitórios, sala, cozinha, banheiro, lavanderia e garagem.
01 apartamento com 03 dormitórios, sendo 01 suíte, banheiro, social, sala, cozinha, lavanderia, dependência de empregada e garagem.

KITINETES

01 kitinete próximo a Weg II - Vila Lalau
01 kitinete na Ilha da Figueira - Próximo ao trevo da Weg II
01 kitinete na Barra do Rio Cêrro - Próximo ao Posto Km - 7
02 kitinetes no Jaraguá-Esquerdo - Próximo ao Supermercado Cremar.

CASAS

01 Casa de alvenaria contendo 04 dormitórios, sala, copa, cozinha, lavanderia, banheiro e 02 garagens
Rua Leopoldo A. Gerent, 204.
02 casas de madeira na Rua 25 de Julho - com 03 dormitórios e as demais dependências.

GALPÕES

01 prédio com 1.600m² - terreno com 5.600m² próximo a Rodoviária.

FONE: (047) 371-2117
Rua João Picolli, 104
Jaraguá do Sul - SC

Girassol
IMÓVEIS
371-7931
Rua Antonio C. Ferreira 197
CRECI 1741-J
COMPRA - VENDE - LOTEIA - ADMINISTRA - INCORPORA

CASAS

* Sobrado c/ 310m² (Rua 35 - Próx. Apae - Piscina/Sauna/Gar. 3 vagas/Semi-Mobil.) - R$ 190.000,00 "Parcelado/Aceita imóvel"
* Sobrado c/ 300m² (Rua Conrado Riegel - Próx. Ferro Velho Marechal) - R$ 120.000,00 "Aceita imóvel menor valor /carro"
* Casa alv. c/ 200m² (Rua Vitorino Stringari - Próx. Weg I - com piscina) - R$ 70.000,00 - "Troca por apartamento"
* Casa alv. c/ 96m² (Rua Equador - 59 - Centro - Próx. Hotel Itajara) - R$ 60.000,00 "Aceita casa até R$ 30.000,00"
* Casa alv. c/ 140m² (Rua Horácio Pradi, 161 - Próx. Condomínio Azaléias) - R$ 30.000,00 "Aceita carro/imóvel - Valor"
* Casa alv. c/ 110m² (Rua Cristina Bauer, 91- Schroeder - Próx. Salão Borchardt) - R$ 25.000,00 "Aceita carro/Parcelar"
* Casa alv. c/ 190m² - Terreno c/ 6.562m² (Rua Princesa Isabel - 547 - Schroeder) - R$ 80.000,00 "Negociáveis"
* Casa alv. c/170m² (Schroeder - Av. Mal. Castelo Branco - Próx. Trevo) - R$ 30.000,00 "Aceita carro/parcelar".

APARTAMENTOS

* Res. Amizade (2 qtos + garagem - bloco 2 - 3° andar) - R$ 18.000,00 + 265,00 p/mês CEF - "Aceita carro até R$ 9.000,00"
* Ed. Argus (**cobertura** Duplex em altíssimo padrão - Toda mobiliada + biblioteca/barzinho/lareira, etc) - R$ 160.000,00
* Ed. Carvalho c/ 184m² (1 suíte + 3 qtos - Móveis embutidos) - R$ 70.000,00 + Financ. "Troca p/ apto Bal. Camboriú"
* Prédio em construção na rua da CEF - Aptos c/ 2 e 3 qtos + 1 ou 2 garagens. Entrada + Financ. direto. Entrega junho/96

TERRENOS

* Terreno c/ 601m² (Condomínio Azaléias - Jaraguá-Esquerdo) - R$ 32.000,00 ou "Aceita carro/Parcelar"
* Terreno c/ 737 m² (Rua Pedro Francken - Próx. antiga rodoviária) - Somente aceita permuta c/ prédio
* Terreno c/ 1.790 m² Ilha da Figueira - Próx. Ponte Nova da Weg II - R$ 35.000,00 ou "parcelado"

Terreno c/ 480m² (Rua Luiz Satler - Prox. Mercado Breithaupt da Barra) - R$ 13.000,00 ou "Parcelado em 15x"

* Terreno c/ 392m² (Jardim Centenário - Ao ladp da Weg II) - R$ 12.000,00 "Parcelado"
* Terreno c/ 416m² (Loteamento Liodoro Rodrigues - Vila Rau - Próx. FERJ) - R$ 7.000,00 ou R$ 3.000 + 10 x 500,00 p/ poupança
* Terreno c/ 565m² (Rua José Picolli - Estrada Nova - Próx. ao Mercado Brasão) - R$ 11.000,00 "Aceita Carro/Parcelar"
* Terreno c/ 695m² (Rua dos Imigrantes -- Acesso da Faculdade "FERJ") - R$ 15.000,00 "Aceita Parcelar/Carro"
* Terreno c/ 467m² (Rua Joinville - Ao lado do Restaurante Tradição Familiar - DG Weg II) - R$ 70.000,00 "Negociáveis"
* Terreno c/ 12.725m² (Schroeder - 1.500m da Av. Castelo Branco) - R$ 20.000,00 ou "Parcelado"
* Terrenos c/ 750 e 1.000m² em **Schroeder** (Rua Valentin Zoz - Próx. Colégio Miguel Couto) - R$ 6.000,00 ou "Entrada + Parcelas"
* Terrenos Residencial Henrique Behling (próx. Salão Amizade) - A partir de R$ 10.000,00 ou "Parcelado"
* Terrenos Loteamento Piazera I (Ilha da Figueira) - A partir de R$ 6.000,00 ou entrada R$ 2.000,00 + saldo parcelado
* Terrenos próx. FORUM (Rua 172 - Arthur Gumz "Lado Direito") - R$ 35.000,00 ou "Parcelado" em até 10 vezes

GALPÕE/CHÁCARAS

Galpão c/ 800m² + Casa Al. c/ 233m² + Terreno plano c/ 26.549m² (Santa Luzia-Centro) R$ 140.000,00 "Negociáveis"
Chácara c/ 180.000m² (Estrada Garibaldi - 15km do centro - Nacentes + Casa antiga_ R$ 80.000,00 "Negociáveis"
Chácara c/ 110.000m² (Estrada Garibaldi - Ribeirão dos Húngaros - 12km do centro - R$ 20.000,00 "Aceita casa"
Chácara c/ 125.000m² (Ribeirão Grande - Próx. Nereu - Casa alv. Ranchos/Água própria) - R$ 120.000,00 "Parcelado"
Chácara c/ 1.849.300m² (Reflorestado com 400.000 palmitos - Próx. 8º Salto da Celesc - Schroeder) - R$ 150.000,00

Não perca esta oportunidade ---- Residencial "**Harri Marquardt**" Próx. Malhas Malwee (200mts após)

* Estilo enxaimel/Germânico
* 2 apartamentos por andar
* 2 quartos + 1 suíte + garagem
* Porteiro eletrônico/Play-ground
* 9 Blocos de apartamentos
* Uma churrasqueira p/ bloco
* Área total - 112m²

Prazo de entrega

Blocos	Tempo
1, 2 e 3	10 meses
4, 5 e 6	13 meses
7, 8 e 9	16 meses

Preços fixados até 13 de agosto de 1995 (em reais)

À VISTA	-	R$ 25.000,00
PLANO 12	-	R$ 12.000,00 + 12 x 1.333,00 (Fixo)
PLANO 100	-	R$ 8.000,00 + 100 x 300,00

Aceita-se na entrada: carro/moto/telefone/parcelar

Acervo: Biblioteca Pública do Estado de Santa Catarina

50 Anos CORREIO DO POVO

GUERRA E PAZ

"Conspira contra sua própria grandeza o povo que não cultiva os seus feitos heróicos" Eisenhower

Dalmar

No dia 31 de agosto de 1942, o então-presidente Getúlio Dorneles Vargas assinava o Decreto 10.358, cujo artigo 1° dizia: "É nesta data ordenada a mobilização geral de todo território Nacional em virtude do estado de guerra". O teor do documento definia o rompimento de relações com a Alemanha de Hitler, a Itália de Mussolini, e o Japão de Hiroito, culminando com o envio de 20 mil brasileiros, entre julho e setembro de 1944, ao ***front*** *de batalha.*

CAFE Sasse
Nos Melhores Momentos Da Vida.

Assim caminha a humanidade

Os expedicionários da FEB receberam uma série de homenagens nos municípios da microrregião, nos últimos meses.

Foram erguidos monumentos em Corupá, Guaramirim e Jaraguá do Sul, instalado um Museu que abriga as armas, equipamentos e roupas utilizadas pelos pracinhas jaraguaenses durante a Guerra.

A exposição itinerante inclusive foi mostrada aos trabalhadores da Tupy, em Joinville.

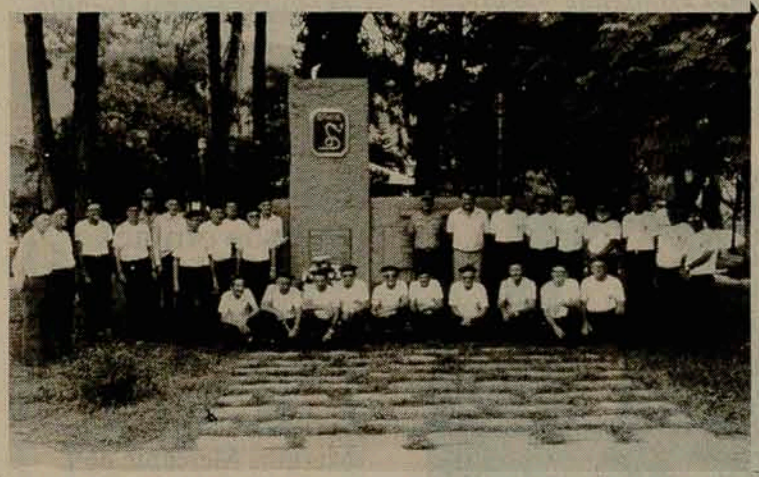

Na foto, o prefeito Durval Vasel, com 26 expedicionários - aos quais o **Correio do Povo** dedica este Caderno Especial. Nestas 15 páginas, procuramos mostrar a insegurança, o medo, a coragem de cada expedicionário brasileiro, em crônicas de correspondentes de jornais, na época da guerra.

Símbolo da violência

Caçado por toda a Itália como um animal, Benito Mussolini sofreu todo o tipo de violência. Morto a tiros - juntamente com sua amante Clara Petacci e auxiliares -, Mussolini ficou exposto em um posto de gasolina, em Milão, numa demonstração clara da indignação do povo.

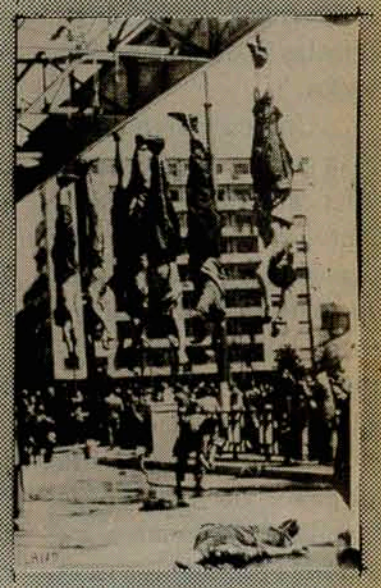

Safari
CAÇA • PESCA • CAMPING • ESPORTES
AV. MAL. DEODORO, 583 - CENTRO
FONE 72-1389
REVENDEDOR DOS PRODUTOS:
Smith & Wesson · ROSSI · BOITO · BERSA · CBC · EVINRUDE OUTBOARDS
"13 ANOS PROPORCIONANDO SEGURANÇA E LAZER."

Acervo: Biblioteca Pública do Estado de Santa Catarina

Antecedentes da Guerra

As duas guerras mundiais têm suas raizes fincadas no século passado. Em 1895 o Estado Maior Alemão costurou o plano Pangermânico que visava colocar o mundo sob a hegemonia prussiana. O Plano consistia em conquistar progressivamente os paises numa linha imaginária Hamburgo-Berlim-Viena, até o Golfo Pérsico. Em 1911 o Plano foi revisto e sua abrangência ampliada, com inclusão de países sul americanos, principalmente os de acentuada concentração de descendentes alemães. A parte meridional da América do Sul seria a Nova Alemanha. O assassinato do Arquiduque Ferdinand, herdeiro do trono da Áustria, desencadeou a 1ª Guerra Mundial em 1914, que terminou em novembro de 1918 com a assinatura do armistício, e, posteriormente, do tratado de Versalhes considerado, contudo, ultrajante pelo povo alemão, dadas as severas sanções e restrições impostas à Alemanha pelos aliados.

Um ex-combatente dessa guerra, o cabo Adolf Hitler, austríaco de nascimento, tomou o poder na Alemanha e nunca esqueceu-se de dizer abertamente que lutaria para reconquistar para a Alemanha, sua pátria adotiva, os direitos que lhe haviam sido usurpados no Tratado de Versalhes. Ascendeu ao poder em 1933 e, ignorando o Tratado, criou o serviço militar obrigatório na Alemanha, rearmou as Forças Armadas, fundou potente partido político, a NSDAP - Nazional Sozialistische Deutsche Arbeiter Partei (Partido Social Trabalhista Alemão), na verdade uma entidade nitidamente paramilitar, pois seus adeptos envergavam ostensivamente uniformes pardos, com cruz suástica e tudo.

Os ex-aliados da guerra 1914/1918 viam, com crescente preocupação a escalada nazista, mas nenhum deles fez coisa alguma para deter Hitler. De represália em represália, de anexação em anexação, chegou a agosto de 1939, quando, ante a recusa do Governo Polonês de atender a exigência de entregar à Alemanha a cidade de Dantzig (hoje Gdansk) e o chamado Corredor Polonês, ligação entre a Alemanha e Dantzig, a 29 de agosto mandou retirar centenas de prisioneiros de campos de concentração, vestí-los com fardas do Exército Polonês, e uma tropa da famigerada SS (Schutzstafel), a tropa de elite mais bem treinada que o mundo já conheceu, comandada pêlo Tenente Alfred Naujoks, simulou um ataque à estação de rádio de Gleizsewitz entre a Alemanha e Polônia. Ali os prisioneiros foram sumariamente fuzilados. Hitler convocou a imprensa mundial para documentar a "covarde invasão do sagrado território alemão, por tropas polonesas".

O triste episódio está descrito com detalhes no livro "O Dossiê Odessa", de Frederik Forsyth, pags 264/265. A 1° de setembro de 1939 tropas Alemães invadiram a Polônia, cuja valente cavalaria nada pôde fazer contra os militares alemães.

Estava em andamento a 2ª Guerra Mundial. Hitler ocupou toda a Europa, menos Suiça, Suécia, Portugal e Espanha, e chegou às margens do Canal da Mancha, a apenas 30 km da Inglaterra.

Uma guerra em troca de favores comerciais

Consciente da necessidade de dotar o país de indústria de base, o então-presidente Getúlio Vargas criou em 1938 a Comissão Executiva do Plano Siderúrgico, que imediatamente entrou em contato com o governo alemão - por sinal um dos grandes parceiros comerciais do Brasil -, visando obter um empréstimo para a instalação de uma usina siderúrgica.

Ciente dessa intenção, o então-presidente dos Estados Unidos, Franklin Roosevelt, imediatamente ofereceu um empréstimo de U$ 20 milhões para a construção da Usina de Volta Redonda. Em troca, o governo brasileiro se obrigou a garantir bases aero-navais no nordeste brasileiro, caso a América do Norte fosse envolvida no conflito. Em 1941 fundou-se a Companhia Siderúrgica Nacional, em 43 os americanos concederam mais um empréstimo, e Volta Redonda começou a funcionar em 1946.

Ataque a navios definiu ingresso do BR no conflito

Dias 18 e 19 de agosto de 1942, cinco navios mercantes brasileiros são atacados por submarinos alemães e italianos, como retaliação de Hitler contra o Brasil, pelo rompimento com o Eixo. São torpedeados o Araraquara, o Baependi, o Aníbal Benévolo, o Itagiba e o Arará. No conflito, 652 pessoas morreram, levando o então-presidente Getúlio Vargas a declarar guerra contra a Alemanha e a Itália.

Monumento Votivo no Cemitério Militar Brasileiro, Pistóia, Itália, onde está o corpo de integrante da FEB, desconhecido.

Total de brasileiros mortos em ação de guerras

†

FEB.....**443**
FAB.....**8**
Marinha Mercante **469** tripulantes **503** passageiros
Marinha de Guerra **476** oficiais e tripulantes.

†

TOTAL DE MORTOS
1.899

ESTATÍSTICAS DA FEB

Efetivo enviado à Itália
25.334 homens
Efetivo empenhado no "front"
15.069 homens
Morreram em ação:
13 oficiais
430 praças
Feridos:
1.577 febianos
Desaparecidos:
23
(10 dos quais foram posteriormente recuperados e sepultados como "Soldados Desconhecidos).
Foram aprisionados pelos alemães: 1 Tenente e 34 praças. Todos retornaram ao seio da FEB, em junho de 1945.

GUERRA E PAZ - Publicação encartada no Jornal **CORREIO DO POVO** lembrando a passagem dos 50 anos do final da 2ª Guerra Mundial, em 1945. **Diretor responsável**: Eugênio Victor Schmöckel. **Redação e Edição**: Sérgio Homrich dos Santos (DRT 5596/RS). **Colaboração**: Ferdinando Piske, Jorge Ersching, Carlos Hertel, Estephano Maier, Primo Chiodini e todos os outros expedicionários que fizeram parte do confronto mundial entre as Nações. **Depto. Comercial CORREIO DO POVO** - Av. Mal. Deodoro, 122 - 1° andar - sala 2. Fone 72-3363.

Acervo: Biblioteca Pública do Estado de Santa Catarina

Dificuldades das Forças Armadas

"As Forças Armadas Brasileiras careciam de tudo. Para falar apenas do Exército, o armamento, salvo em algumas unidades de elite do Rio de Janeiro, datava de antes da Primeira Guerra Mundial. Tropa motorizada, nem falar. Canhões eram puxados a burro, que também transportavam morteiros e metralhadoras pesadas. O material de comunicações era obsoleto. O próprio treinamento da tropa deixava muito a desejar, pois ainda se adotava entre nós a escola francesa da Primeira Guerra, amplamente superada na guerra moderna.

Como se viu depois, os Pracinhas da FEB tiveram de aprender tudo de novo. Do existente na época, apenas a disciplina, a ordem e o amor à Pátria e a coragem de enfrentar um inimigo sabidamente bem treinado e já com experiência de luta numa guerra real."

CALMARIA NO FRONT: Sargentos Luiz e Piske (à direita), numa casamata em Monte Belvedere, Itália, em março de 1945.

O Mestre Pracinha

"Pelo rigor da disciplina ninguém o conquista - e sim pelo tratamento e pelo exemplo.

Porque vê a guerra, faz a guerra, sente a guerra, sofre a guerra, e aprendeu a conhecê-la em todas as suas incríveis misérias, repete de ouvir dizer, sem penetrar no sentido ideológico, que desta calamidade surgirá um mundo melhor.

Ele deseja sinceramente esse mundo porém, na simplicidade de sua grande alma, compreende-se que toda a sua aspiração se limita a viver e morrer no seu Brasil".

Estudos do "Veterano", Correio de Manhã. Fevereiro/45.

A FEB libertou quase 50 vilas e cidades

O drama íntimo do combatente

"O combatente afundava cada vez mais no poço infernal, até chegar ao fundo da degradação moral. A vida humana passou a não valer nada para ele.

Ferir, destruir, matar, passou a ser mera e simples rotina, uma consequência natural e inevitável da guerra. "Se eu tiver que morrer nesta maldita guerra, que morram eles"(os alemães), era a filosofia dos combatentes.

E incendiavam, explodiam, feriam, matavam, sem dó nem piedade, mesmo porque sabiam que do inimigo não podiam contar com piedade alguma. "Ossos do ofício", dizia o Pracinha a si mesmo."

Capitão Ferdinando Piske, ***participou nos 239 dias da FEB, sempre no front de batalha, como sargento do 3º Pelotão de Fuzileiros.***

Bosque de pinheiros

"Os homens que vieram do Brasil no 3º Escalão da FEB, e que chegaram aqui em começo de dezembro estão acampados num bosque de pinheiros. Quando passamos lá o trabalho era intenso.

Ajudados por carpinteiros e outros trabalhadores italianos, os soldados carregavam madeiras, levantavam cabanas, capinavam a terra, instalavam cozinhas, abriam valas, calçavam de pedras os caminhos... Aquecedores improvisados com latas de gasolina, chaminés armadas com latinhas de comida.

Cada um inventa um jeito de viver melhor. E ali, naquele pinheiral pintalgado de neve, uma aldeia brasileira se levanta bem mais confortável, limpa e provida que muita favela de morro, muito cortiço de cidade, muito macumbo de mangue.

Mas falta um conforto que nesses lugares do Brasil nunca falta. É o calor de vossa presença, a doçura da vossa voz. Oh louras, morenas e caboclas do Brasil."

Crônica de Rubem Braga, ***correspondente do Diário Carioca, janeiro de 45.***

Como o inimigo semeia a morte

Pode acontecer, por exemplo, o seguinte: você se esconde atrás de um arbusto. Naturalmente apoiará a mão em um galho. Há um fio de arame ligado a este galho. Esse arame aciona um ignitor - vamos dizer um ZZ-42, tipo de espoleta alemã - o resultado é a detonação de três cargas explosivas que estão escondidas embaixo de um monte de pedras ali perto da arvorezinha.

E em vista disso, você sai deste baixo mundo para outro - provavelmente melhor - pois eu não acredito que seja muito pior.

"Nossos homens têm colhido uma safra abundante de minas alemãs e italianas - desde as grandes "telerminen", que destróem tanques, até as pequenas "schulterminen", que arrancam o pé de quem as pisa".

Crônica de Rubem Braga, ***Diário Carioca, Fevereiro/45.***

Disciplina e organização eram exigências maiores no cenário da guerra

Acervo: Biblioteca Pública do Estado de Santa Catarina

A Marinha Brasileira na 2ª Guerra Mundial

Certa vez, quando Gilberto Nahas ainda desempenhava atividades jornalísticas na Secretaria da Justiça de Santa Catarina, ele lembrou da participação da Marinha do Brasil no conflito que se transformou na segunda Guerra Mundial.

Dizia, então, o atual Presidente da Associação dos ex-Combatentes de Santa Catarina, e tinha anotado nos registros de suas lembranças da guerra, uma frase pronunciada pelo comandante da 4ª Esquadra Americana , o almirante Ingram, reconhecendo o valor do soldado do mar, com a seguinte frase: "É preciso que o povo brasileiro tenha conhecimento do que foi a tarefa desses bravos soldados do mar".

Na orla marítima de Santa Catarina aconteceram várias solenidades alusivas aos cinqüenta anos do término da Segunda Guerra Mundial, especialmente os marinheiros que também deram a sua parcela de sacrifício para que a vitória fosse alcançada, conduzindo as suas embarcações pelos mares em missões da suma importância.

Assim é que, em Imbituba - segundo o confrade "O Expresso", que faz história através da notícia e circula em Imbituba, Laguna, Paulo Lopes e Garopaba -, se verificaram as comemorações pela passagem dos 50 anos do término da 2ª Guerra Mundial, homenageando os mortos da Marinha do Brasil.

Houve uma maciça presença de ex-combatentes de Estado, assim como autoridades oficiais das Forças Armadas, representantes do Governo Estadual e de autoridades municipais.

A homenagem se deu a bordo de dois rebocadores do Porto de Imbituba.

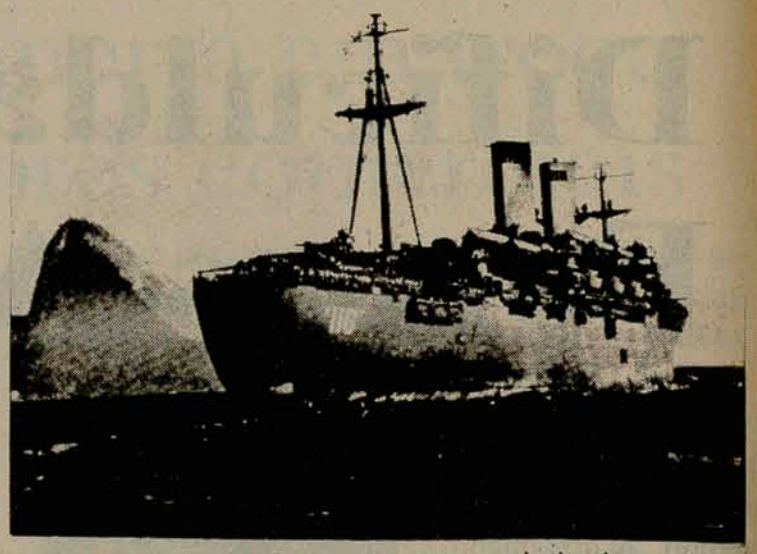

Navio americano "Gal. Meigs", que transportou os pracinhas brasileiros na Guerra

Enfermeiras da FEB no palco da guerra

67 jovens mulheres se apresentaram voluntariamente ao Exército brasileiro para exercerem suas funções de Enfermagem nas proximidades dos campos de batalha.

Algumas diplomadas, outras com prática de enfermagem e umas poucas qualificadas como voluntárias socorristas, as enfermeiras foram submetidas a um curso de emergência de seis semanas, para formação de Enfermeiras Militares.

O trabalho das enfermeiras da FEB, assistindo física e moralmente os feridos e doentes, supriu a ausência de seus familiares, foi uma grande contribuição no sacrifício descomunal de um palco de guerra.

Acervo: Biblioteca Pública do Estado de Santa Catarina

A presença jaraguaense no conflito

Dos 56 Pracinhas jaraguaenses, dois, Jorge Ersching e Walter Carlos Hertel, foram incorporados ao então 6º Regimento de Infantaria (hoje Regimento Ipiranga), e seguiram para a Itália no 1º Escalão da FEB, que partiu do Rio de Janeiro a 2 de julho de 1944, chegando a Nápoles no dia 16. Os demais jaraguaenses estavam incorporados ao 11º Regimento de Infantaria e alguns ao Depósito de Recompletamento de efetivos.

Jaraguá do Sul
foi o município catarinense que mais enviou homens à Itália

12. Cel Silvio Paulo Casali, Cmt do 62º BI, condecora o ex-Soldado Helmuth Utpadel com a Medalha Cruz de Combate de Primeira Classe.

Helmuth Utpadel: homenagem especial na Guerra

Ex-combatente revisita área de combate 47 anos depois

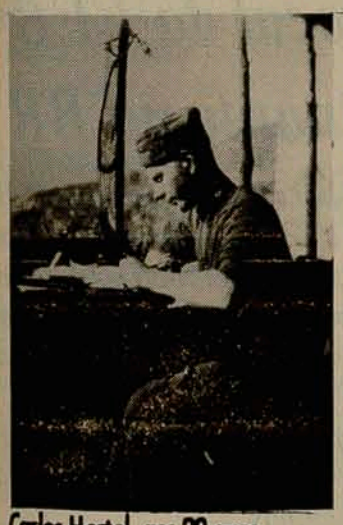

Carlos Hertel, aos 22 anos

Há três anos o relojoeiro Carlos Hertel, 72, fez questão absoluta de viajar para a Itália, com o único objetivo de rever todos os lugares por onde passou como soldado do 6º Regimento de Infantaria da FEB, durante a 2ª Guerra Mundial. Esta foi a homenagem solitária do ex-combatente pelos quase 50 anos da mais marcante experiência de sua vida.

"Me senti alegre ao rever os lugares onde estive. A Itália é um país muito bonito e durante a guerra nós, brasileiros, sempre fomos muito bem recebidos pelos italianos", comenta Hertel. Ao rever a Itália, onde permanenceu por um ano, entre Nápoles e Camiore, o conceituado relojoeiro de hoje fez questão de percorrer os mesmos caminhos e exorcizar de vez o fantasma da guerra.

"Só aceito a guerra se for para defender meu próprio território", afirma o ex-soldado, que durante a guerra exercia a importante tarefa de mensageiro - comunicando à pé as ordens da Cia. ao Pelotão -, porque sabia falar alemão. Hertel também era intérprete durante os interrogatórios.

Medalha Cruz de Combate

No contingente jaraguaense incorporado à FEB, destacou-se o soldado Helmuth Utpadel, um dos poucos integrantes da FEB agraciado com a mais alta condecoração concedida pelo governo brasileiro: a Medalha Cruz de Combate de 1ª Classe , concedida aos que se destacaram por excepcional bravura e coragem, em Ação Individual de Combate. Residente na Ilha da Figueira , Utpadel tem nada menos de quatro citações por excepcionais bravura e coragem em combate , consignadas no Diploma da Medalha.

Desarmando as minas alemãs

Retirar as minas de explosivos montadas pelos inimigos e abrir brechas para os companheiros aliados poderem passar. Essa era a terefa ingrata do jaraguaense Estephano Maier na guerra. Incorporado aos 25 anos no 4º Escalão do 11º Regimento do Pelotão de Infantaria - com outros 32 homens -, seu Estephano lembra que "os alemães semearam minas que era um inferno". Quando executava o trabalho de desmonte, "não tinha direito de errar uma vez".

A aviação fotografava as minas e enviava o material ao Pelotão, para que fossem desarmadas. Eram desde bombas que apenas mutilavam, até as anti-tanques, com mais de seis toneladas de explosivos. "A guerra foi a maior burrice do mundo, não tínhamos nada contra os alemães e nem eles contra a gente. A construção da Usina de Volta Redonda era uma questão de vida ou morte para o Brasil, sem ela, as indústrias automobilísticas jamais teriam vindo ao país. Alguém tinha que pagar o pato", comenta o jaraguaense Estephano Maier, hoje com 76 anos.

Estephano Maier: missão de desarmar minas alemãs

Defesa da costa

O enfermeiro de guerra Primo Chiodini serviu no 13º Batalhão de Caçadores, em Joinville, de agosto de 1941 a 10 de janeiro de 45. Foi destacado para o município de São Francisco do Sul, depois a Ubatuba, sempre com a missão de garantir a retaguarda aos pracinhas brasileiros. "Ficamos no litoral para vigiar, defender a costa brasileira de possíveis ataques, garantindo a guarda", recorda Chiodini, hoje aposentado como segundo tenente.

Primo Chiodini (centro), aos 29 anos, à frente do Trte. responsável pelo corpo de enfermeiros brasileiros na Guerra

Acervo: Biblioteca Pública do Estado de Santa Catarina

Microrregião homenageia os Febianos

Em março deste ano, a Prefeitura Municipal entregou à comunidade um Museu, com mais de 200 peças, entre munições, armamentos, uniformes e utensílios diversos, usados pelos pracinhas na Itália.

Esse Museu já foi mostrado também na Escola Tupy, em Joinville, e será montado em definitivo no Museu Municipal Emílio da Silva.

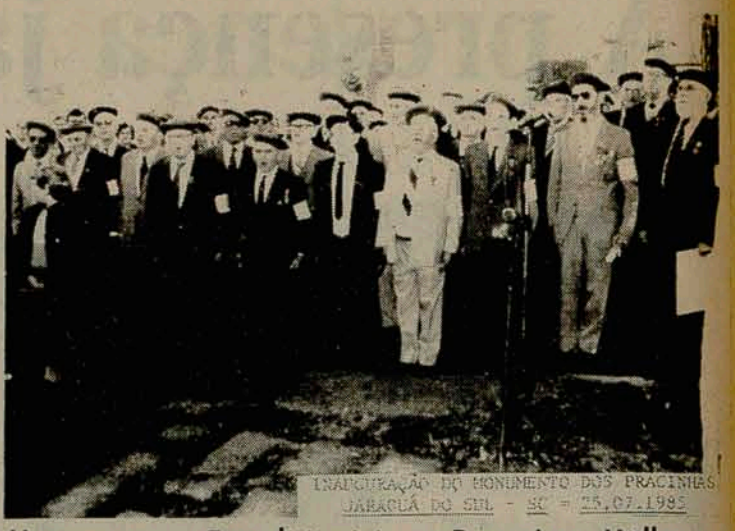

Monumento ao Expedicionário, na Praça Artur Müller, em Jaraguá do Sul

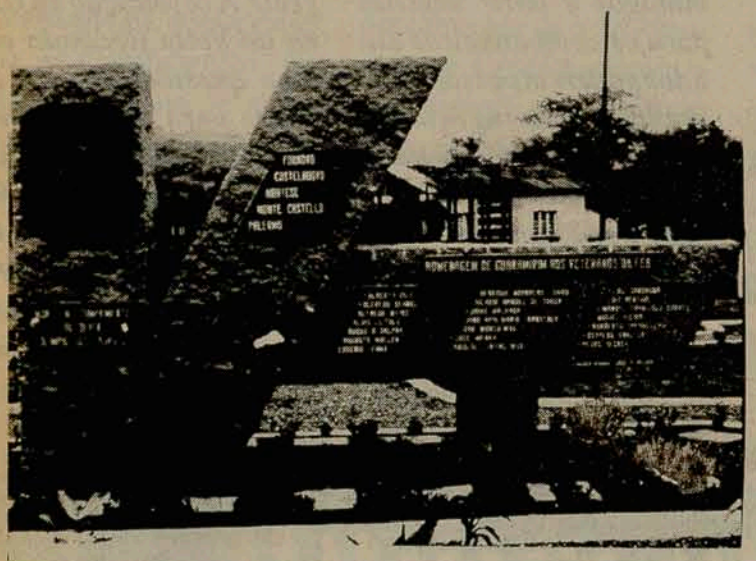

Nos monumentos erguidos em Corupá e Guaramirim, a homenagem da microrregião do Vale do Itapocu aos Veteranos da Força Expedicionária Brasileira

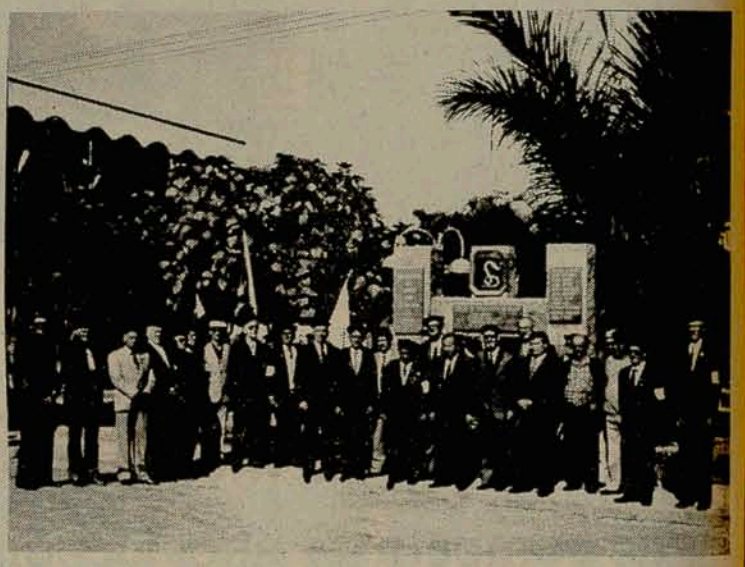

Na guerra não existem vencedores ou vencidos, mas sim herois e martires.

A NATUREZA TEM UMA QUEDA POR CORUPÁ

Prefeitura Municipal de Corupa

Regional local da FEB é a mais atuante no BR

A Associação Nacional dos Veteranos da FEB foi fundada em 16 de julho de 1963 e, atualmente, existem 40 seções regionais pelo Brasil. Santa Catarina destaca-se pela organização de seis seções regionais - sediadas em Florianópolis, Itajaí, Brusque, Rio do Sul, Blumenau e Jaraguá do Sul.

A Regional Jaraguaense é considerada a mais atuante dentro das 40 Regionais existentes no Brasil. Fruto do empenho dos Febianos.

1º diretoria jaraguaense eleita, em maio de 76

Acervo: Biblioteca Pública do Estado de Santa Catarina

O necessário amparo aos ex-combatentes da FEB

Sucessivos governos da República editaram um elenco de leis visando amparar os Veteranos da Segunda Guerra Mundial. Tardou, mas as leis vieram. Lei 616, de 2 de fevereiro de 1949, determinou que os Oficiais, subtenentes e sargentos das Forças Armadas que participaram de operações de guerra, por ocasião de sua transferência para a reserva remunerada, deveriam ser previamente promovidos ao posto imediato.

Em julho de 1963, a lei 4242 assegurou esse direito a todos os que participaram de ações de guerra e após seu término foram licenciados, retornando à vida civil, com direito a uma pensão igual à deixada por segundo sargento das Forças Armadas. A Constituição de 1988 elevou essa pensão para benefício igual ao deixado por segundo tenente das Forças Armadas.

Além dessas, outras leis concederam vantagens aos ex-combatentes, como a admisão ao serviço público sem concurso, direito a tratamento médico, estudo gratuito para o ex-combatente e seus dependentes, etc. Mas, infelizmente, houveram vergonhosas injustiças, perpetradas pelos legisladores, com a conivência do Executivo, que sancionou as leis. Exemplo notório é a famigerada Lei 5.315, de setembro de 1967, que regulamentou artigo da Constituição Federal daquele ano, e estabeleceu em seu artigo 1°: "Considera-se ex-combatente, para efeito da aplicação do artigo 178 da Constituicão do Brasil, todo aquele que tenha participado efetivamente de operações bélicas, na Segunda Guerra Mundial, como integrante da Força do Exército, da Força Expedicionária Brasileira, da Força Aérea Brasileira, das Marinhas de Guerra e Mercante, e que, no caso de militar, haja sido licenciado do seviço ativo e com isto retornando à vida civil, definitivamente..."

Este dispositivo é injusto e contraditório, pelas seguintes razões. Após o retorno da FEB, quase dois mil oficiais e sargentos não foram licenciados e, logo, não retornaram à vida civil, permanecendo em serviço ativo do Exército. Logo, estavam automaticamente excluídos do benefício da Pensão de 2° Tenente, pressionados pela lei. Perante essa Lei não são considerados ex-combatentes. O único benefício a eles: o direito à promoção ao posto imediato, por ocasião da transferência para a reserva.

Contraditória a lei, porque concedeu aos militares destacados para missões e vigilância no litoral, a mesma vantagem - pensão, hoje, de 2° Tenente -, dos Pracinhas da FEB. Os pracinhas passaram por todos os horrores da guerra real, na Itália. Os vigilantes do litoral nunca viram um alemão fardado à sua frente, não dispararam um único tiro, fizeram patrulha alguma em campo de batalha, nunca participaram de um ataque, nem tiveram que defender suas posições, nunca foram feridos, nenhum deles morreu em ação ou em acidente no campo de batalha. Graças a esse Congresso inconsciente, foi aprovada pensão de 8 salários mínimos para os que ficaram tomando banho no litoral, durante a guerra. Aos oficiais e sargentos que permaneceram em serviço ativo, a diferença de salários entre postos da gradução é de apenas 3 salários mínimos.

Mausoléu abriga os mortos da FEB

Em maio deste ano, a Prefeitura de Jaraguá entregou à Seção Regional local da FEB o Mausoléu dos Veteranos da Força Expedicionária Brasileira, no cemitério municipal da Vila Lenzi. No Mausoléu, serão sepultados os Veteranos que não têm jazigos nos outros cemitérios da cidade - bem como suas respectivas esposas. No mesmo mês, foram inauguradas as placas de nove ruas do município, a maioria no centro da cidade, dando-lhes os nomes de expedicionários jaraguaenses já falecidos após o término da guerra.

56

jaraguaenses combateram no front na Itália

4

deles morreram em combate

+ Cabo Harry Hadlich
+ Soldado Antônio Carlos Ferreira
+ Soldado Gumercindo da Silva
+ Soldado João Zapela

Relação dos Pracinhas da FEB radicados no Vale e ainda vivos

** Alvino Hornburg*
** Anselmo Bertoldi*
** Augusto Müller - Schroeder*
** Daniel Carlos Campigotto*
** Estephano Maier*
** Ferdinando Piske*
** Fridolino Irineu Kretzer*
** Gabriel Scheuer*
** Helmuth Utpadel*
** Henrique Jacobi*
** Hercílio Spézia*
** Jorge Ersching*
** José Nunes Filho*
** José Ribeiro*
** Walter Carlos Hertel*
** Alwin Borhardt - Corupá*
** João Rudolfo Hauck - Corupá*
** Hilário Manoel de Souza - Guaramirim*
** João Wonsiewski - Guaramirim*
** Luiz Venturi - Guaramirim*
** Amaro Martins dos Santos*
** Emílio Eurico Ernesto Siewerdt*
** Jovino dos Reis*

Catarinenses mortos durante os combates

+ **Arnoldo Cândido Raulino** - Florianópolis
+ **Augusto Gonçalves Cardoso** - Joinville
+ **Clito Antônio de Araújo** - Laguna
+ **Dionísio Lorenzi** - Rodeio
+ **Edmundo Arrabar** - Porto União
+ **Eugênio Alves da Silva** - Porto União
+ **Felício Tomazini** - Timbó
+ **Iraci Luquina** - Araranguá
+ **João Rechocoski** - Canoinhas
+ **Mário Nardeli** - Rio do Sul
+ **Ary Rauen** - Mafra
+ **Aleixo Herculano Maba** - Itajaí
+ **Alessio Venturi** - Rodeio
+ **Gerhardt Holtz** - Joinville
+ **Alfredo Estevão da Silva** - Joinville

"...ONDE HOUVER GUERRA, QUE EU LEVE A PAZ."

PREFEITURA MUNICIPAL DE GUARAMIRIM
ADMINISTRAÇÃO 93/96
GOVERNO DE TRABALHO

Acervo: Biblioteca Pública do Estado de Santa Catarina

Paz no Futuro e Glória no Passado. Mas, se ergues da justiça a clava forte, verás que um filho teu não foge à luta, nem teme, quem te adora, a própria Morte.

SECEL
SECRETARIA MUNICIPAL DE CULTURA ESPORTE LAZER

PREFEITURA MUNICIPAL
DE JARAGUÁ DO SUL
Qualidade de Vida

Acervo: Biblioteca Pública do Estado de Santa Catarina

Missa na Catedral de Pisa

Em outubro de 44, os soldados brasileiros assistiram a uma missa na Catedral de Pisa, Itália, duas horas depois dos alemães terem se retirado. "Eram esquálidas as mãos e ansiosos os acenos que faziam à passagem do meu jeep. Eram as primeiras saudações a um uniforme novo no teatro da guerra. O primeiro agradecimento a um outro povo que se vinha unir campanha de redenção dos povos. Aquelas mãos que nos saudavam à passagem não tinham coação de acenos de vencidos e vencedores. Eram mãos amigas, cumprimentando amigos, e compondo um quadro magnífico de paz, a poucos quilômetros das linhas onde se combate duramente."

Crônica **Sylvio da Fonseca,** ***correspondente Agência Nacional.***

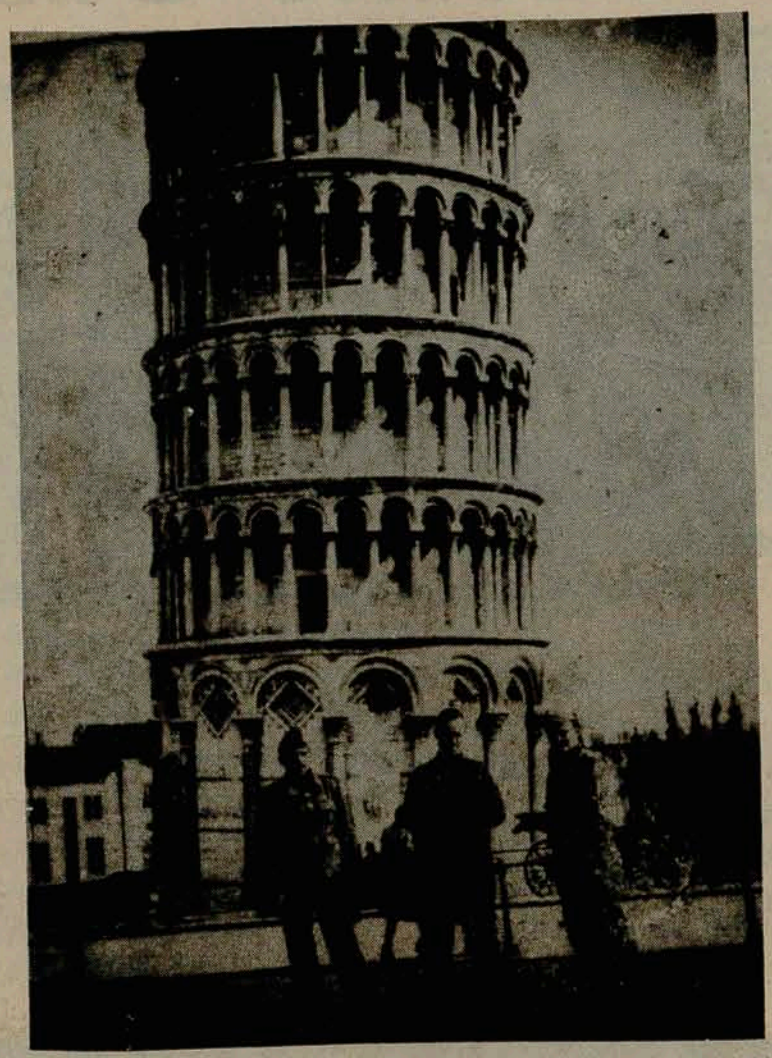

Foto para a posteridade, na Catedral de Pisa

Os Teco-tecos

"O pequeno avião de reconhecimento da FAB está no ar. É o que os americanos chamam de Piper-Up e os brasileiros de Teco-teco: um avião lerdo e desarmado, que fica duas horas fazendo círculos sobre o mesmo ponto. Esse ponto é algum lombo de montanha coberto de neve.

Sobre eles, os nossos canhões atiram, e é um homem que, de dentro do teco-teco, orienta a pontaria dos canhões... observa a retaguarda inimiga e diz pelo rádio o que está acontecendo. Sem um simples revólver, aquele homem está lutando: de seus olhos depende muitas vezes a vida de milhares de homens."

Crônica de* Rubem Braga, *em janeiro de 45.

Em **445** missões de combate,
os pilotos da FAB destruiram
1.990 viaturas
1.085 vagões ferroviários
105 locomotivas
76 pontes
100 posições de artilharia
72 embarcações
46 lepósitos de
combustíveis e munições
11 aviões, no solo.
O Grupo de Caça da FAB perdeu
22 aviões, e **8** de seus pilotos
morreram em ação.

Multi Idéia

No dia D, na hora H, os aliados estavam lá.

Já pensou se eles chegam atrasados?

No dia 6 de junho de 1944, as tropas aliadas desembarcam na Normândia.
Este fato teve relevada importância histórica e contribuiu para enfraquecer a ofensiva alemã no sul da Europa.
Se no dia D, as tropas alidas não chegassem na hora H, certamente a história seria outra.

RELOJOARIA AVENIDA
O TEMPO TODO COM VOCÊ

Ouvidas na frente italiana estações de rádio brasileiras

'Todas' as noites os rádios da companhia de Obuzes sintonizam emissoras brasileiras e americanas e distribuem seus progamas por todos os "PC". Naquela noite, às 20 horas, o sargento do 3° Batalhão avisou pelo telefone disponível; "A música está no ar".

"Então o telefone começou de ouvido em ouvido. Como éramos quatro, ficou combinado que cada qual teria direito a 15 minutos de audição, num revesamento que iria até às duas horas da madrugada. Então, anúncios e músicas eram substituidos por ordens secas aos morteiros e artilharia, e ficávamos silenciosos até o tiroteio acabar. Assim é a guerra".

Crônica de Joel Silveira, Diários Associados, em fevereiro/45.

Lar incrível: fotos de artistas famosos da época

Acervo: Biblioteca Pública do Estado de Santa Catarina

A tomada de Monte Castelo

"Em 21 de fevereiro de 1945, os brasileiros alcançaram a mais brilhante e significativa vitória sobre os nazistas, desde o início da intervenção dos soldados na campanha italiana da 2ª Guerra.

"Monte Castelo era uma posição chave de um sistema de montanhas de onde os nazistas, bem abrigados e livres das forças aliadas na região - inclusive as brasileiras - podiam dominar calmamente a estrada 64, rota vital de nossos abastecimentos e passagem obrigatória de comboios que nos serviam, e a uma parte considerável do 5º Exército Norteamericano. Diariamente sofríamos o bombardeio das baterias alemãs camufladas e placidamente postadas atrás das elevações, atiravam seu fogo terrível à passagem de viaturas ou mesmo sobre nossos homens. Não podíamos ficar expostos à semelhante situação."

08. Um momento de saudade. Um minuto de silêncio pelos que morreram no cumprimento do dever e companheiros da Falecidos

Solidão de Guerra

"Quero falar da fartura de cartas e encomendas chegadas em março de 1945, com o 4º Escalão. Grande número dos que deveriam receber encomendas e cartas se achavam empenhados na luta, e muitos ainda não haviam recebido coisa nenhuma até aquele momento. Só quem está aqui pode avaliar a importância que teve a chegada de um navio trazendo em seus porões mais de mil malas de encomendas e quase 500 de correspondências. O júbilo só não foi completo porque as cartas, na sua maioria, tinham datas pré-históricas."

Crônicas de **Egydio Squeff**, *em fevereiro de 45.*

Hora do rancho

Organizados em filas, os pracinhas da FEB se preparam para o almoço.

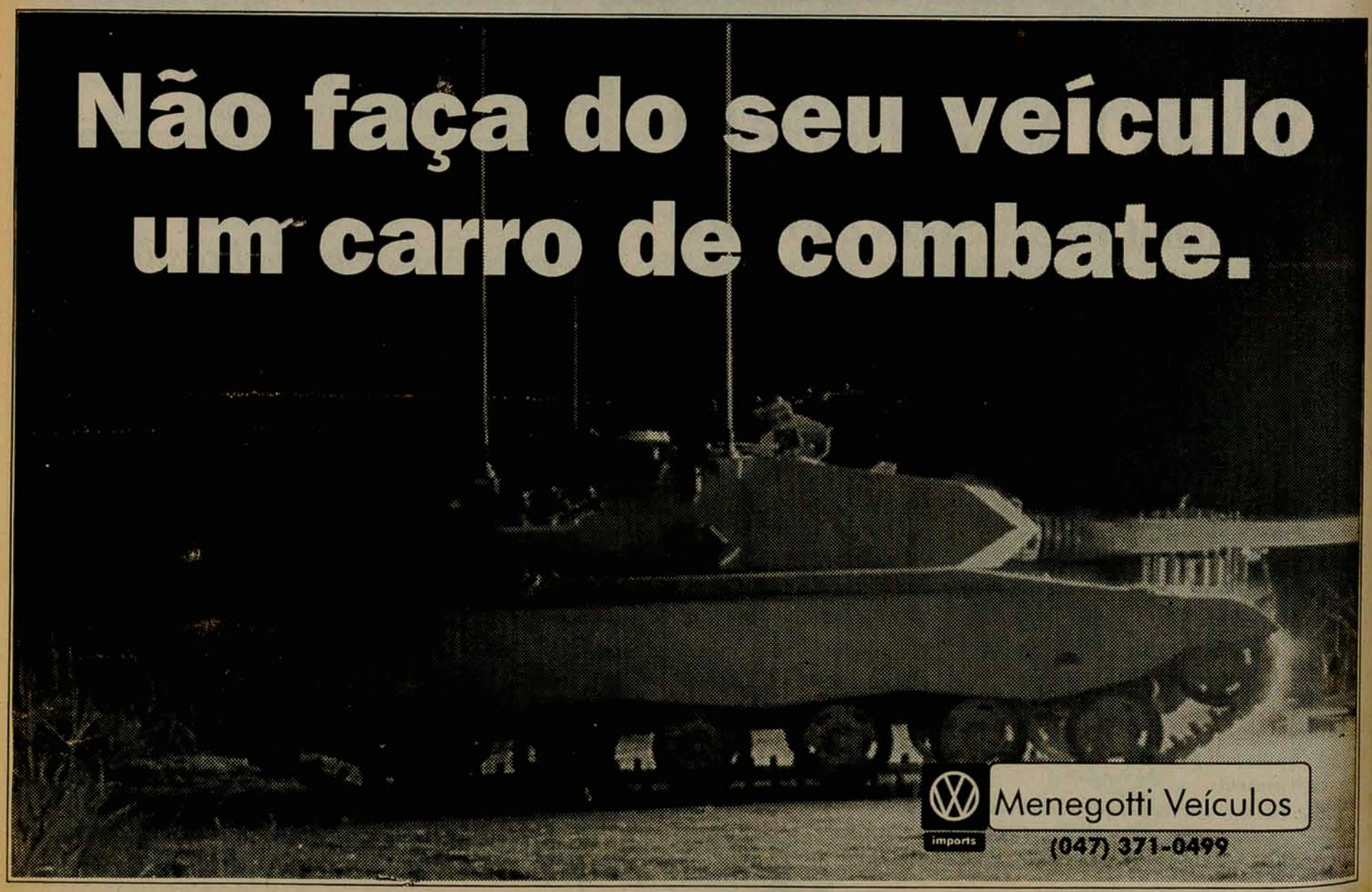

Acervo: Biblioteca Pública do Estado de Santa Catarina

Violência sem limite

Caçado como animal, morto a tiros e pendurado de cabeça para baixo em um posto de gasolina, na cidade de Milão, juntamente com sua amante Clara Petacci e auxiliares, Benito Mussolini sofreu toda a violência que ele tanto apregoava, como ditador e idealizador do Fascismo na Itália.

Benito Mussolini, sua amante Clara e auxiliares: mortos a tiros e pendurados de cabeça para baixo, em público, em Milão.

Sob o governo de Mussolini, a Itália aliou-se à Alemanha e ao Japão, para formar o Eixo Berlim-Roma-Tóquio. Em 1940, declara guerra à França e ao Reino Unido, sofrendo derrotas militares na Grécia e África, culminando com o desembarque dos aliados na Sicília, em 1943. Em julho daquele ano é deposto, o novo governo faz as pazes com os aliados, e declara guerra à Alemanha.

Hitler invade o norte da Itália em apoio a Mussolini, mas as tropas alemãs são expulsas da península em 1945 por tropas americanas e britânicas - incluindo a Força Expedicionária Brasileira - auxiliados por guerrilheiros italianos, que prendem Mussolini e o executam.

O preço da Guerra

"Se o Brasil ganhou ou perdeu como única nação latino-americana participante no conflito europeu, hoje é discutível.

Entretanto, o nosso país, mesmo com sacrifício de filhos deste solo és mãe gentil, mediante o estudo mais acurado, apontará o país saindo do estágio agrícola-pastoril, para a modernidade da industrialização pagando, contudo, o preço exorbitante de uma Guerra Mundial."

Fritz Von Jaraguá - *Correio do Povo, setembro de 1995*

Desde o dia 16 de setembro de 1944, quando a nossa tropa recebeu o batismo de fogo em terras européias, a FEB percorreu cerca de 400 quilômetros, de Lucca a Alexandria, pelos vales dos rios Serchio, Reno e Panaro e pela planície do Pó.

A FEB fez mais de

20 mil

prisioneiros

Acervo: Biblioteca Pública do Estado de Santa Catarina

Rendição incondicional

Terminam as hostilidades na Itália

"No dia 28 de abril começamos a atacar Fornovo com destacamentos avançando no nordeste e oeste, apoiados por tanques americanos e por nossa artilharia.

Os alemães reagiram violentamente com o fogo de artilharia, morteiros, canhões anti-tanques.

Então, na noite de sábado, dois oficiais alemães e um intérprete vieram às nossas linhas para discutir os termos de sua rendição, visto que tinham muitos feridos a quem não tinham meios de tratar, e estavam com escassez de alimentos. Exigiu-se a rendição incondicional com a garantia de que os feridos inimigos receberiam tratamento médico imediato.

"O emissário voltou às suas linhas depois, e foi negociada uma trégua de uma hora para a nossa artilharia.

Logo que terminou o prazo e nossas primeiras granadas começaram a explodir, voltaram os emissários para aceitar as nossas condições".

De Francis Hallawell, correspondente da BBC, em 30 de abril de 45.

"A ordem de cessar fogo acaba de ser dada a todas as tropas que combatem na Itália." "Glória a Deus nas alturas e paz entre os homens de boa vontade na terra". Depois de quase seis anos de pesadas lutas, que ensanguentaram todos os quadrantes da Europa e fizeram profundas cicatrizes no seu progresso e civilização, volta a reviver a paz nos campos e cidades que ainda ontem estremeciam às explosões das granadas e se tingiam do sangue dos bravos que deram a vida em nome de um ideal e pelo advento de um mundo melhor.

"Quis o destino que, entre as armas vitoriosas que neste instante se ensarilham, estivessem as nobres armas brasileiras, lançadas nesta grande conflagração mundial em defesa não somente da honra e dignidade nacionais, como também em nome da solidariedade humana e em prol do restabelecimento da confiança e do respeito entre as nações, quaisquer que sejam as bases, o colorido e a força da sua estrutura política e econômica".

Do Boletim interno da FEB, em 3 de maio de 45.

Proclamação do Comandante da FEB, general de Divisão João Batista Mascarenhas de Morais.

430 pracinhas
13 oficiais do Exército
8 oficiais da aeronáutica
morreram nos combates
O Brasil foi o único país latino-americano a participar da 2ª Guerra Mundial

"O HOMEM DEVE REFLETIR HISTORICAMENTE, SOBRE OS CAMINHOS POR ONDE ANDOU A HUMANIDADE, PARA NÃO REPETIR OS ERROS DO PASSADO."

Colégio São Luís

Acervo: Biblioteca Pública do Estado de Santa Catarina

A volta pra casa

Pracinhas viveram drama do difícil convívio na sociedade

"Disperso, discrepante, foi o tratamento a nós dispensado por ocasião de nossa desincorporação e consequente passagem à reserva do glorioso Exército Brasileiro.

Nenhuma diligência houve para apurar-se o estado de saúde física e mental daqueles expedicionários que haviam se submetido a um minuciosíssimo "check-up" antes do embarque para a guerra. Fomos liberados pura e simplesmente das fileiras do Exército.

"Com as parcas forças que nos restavam, muitos dos quais já com acentuada neurose, os pracinhas procuraram reencontrar seus familiares e, por conta própria, ainda desorientados, iriam reiniciar outra luta, tão desumana e cruel quanto aquela vivida nos campos de batalha - tentar suas readaptações na sociedade e no trabalho.

Hoje, encaniçados, neuróticos, desiludidos, descrentes e decepcionados, somos apenas espectros de heróis, procurando encontrar no passar voraz e inexorável do tempo, o lenitivo para nossos justos e imcompreendidos sentimentos."

Flávio Vilaça Guimarães
1º Tente. R/2 Marília

É só cabelo voando

Pose singular: hora de cortar o cabelo, em pleno campo de batalha e sem cerimônia, sem cadeira e uma simples toalha, o barbeiro exercia a sua habilidade para colocar em dia a personalidade do pracinha brasileiro.

Prisioneiros alemães construindo banheiros aos aliados.

Os nazistas criaram campos de concentração na Europa Oriental, nos quais pelo menos **6 milhões** de judeus foram assassinados.

O Custo da Guerra foi de US$ 1,40 trilhões

A capitulação incondicional da Alemanha é assinada no QG dos EUA em Reims, em 7 de maio, e no QG soviético, na base Karlshorst, em Berlim, em 9 de maio.

E=mc²
Fórmula da bomba atômica

1+5
c/ cheque
Fórmula da economia

Na guerra pelo menor preço o Zonta contra-ataca e ensina uma lição de economia.

ZONTA
CONSTRUINDO COM VOCÊ

Acervo: Biblioteca Pública do Estado de Santa Catarina

Alemanha é dividida pelo Muro de Berlim

Pelos acordos de Ialta e Potsdam, a Alemanha é dividida pelos aliados: os ocidentais ocupam o oeste e a URSS, o leste do país. A Alemanha perde territórios para a Polônia e a Rússia.

Em 1961, a República Federal da Alemanha fecha a fronteira entre Berlim Oriental e Ocidental e, no dia 13 de agosto, começa a construção do Muro. Ele deveria impedir a fuga em massa da população.

Acampamento brasileiro em Francolise

Barracas improvisadas, o convívio diário entre os pracinhas, a insegurança e o medo estampados em cada rosto

Separando ideologias e vivências

Milhares de manifestantes desencadeiam a Revolução pacífica na República Democrática da Alemanha. As pessoas do leste da Alemanha conseguiram furar o bloqueio comunista. E em 9 de novembro de 1989 abre-se o Muro de Berlim, símbolo de décadas de divisão entre Leste e Oeste da Alemanha.

Os inimigos da liberdade já não são os mesmos. Hitler está morto. Piores e mais perigosos ainda são as possibilidades atuais da humanidade para a sua auto-destruição, para a vagarosa ou repentina destruição do mundo, possuindo aquilo que nos dias 8 e 9 de maio já dava sinais de vida nos laboratórios, e de onde surgiu a bomba de Hiroshima.

As lembranças do fim da Guerra contém para nós e aos que virão, a obrigação de agir consciente, veemente e racionalmente, tendo a meta diante dos olhos. Nenhum lugar do mundo está definitivamente livre, enquanto ainda existirem lugares sem liberdade.

Se o sonho de um só homem bastar para seu povo, Que seja então, regado de Amor, Paz e Prosperidade.

KWB
COMUNICAÇÃO LTDA.

Tecnologia e Criatividade para a Propaganda de seu Produto

Av. Mal. Deodoro da Fonseca, 141 - Sala 4 - Fone/Fax (047) 372-1066
89251-701 - Jaraguá do Sul - SC

Paz na terra aos homens de boa vontade.

Ass.: O Senhor

Acervo: Biblioteca Pública do Estado de Santa Catarina

6 de agosto de 1945

"Raio-trovão" da bomba atômica destrói Hiroshima

O chamado Projeto Manhattan nasceu em agosto de 1942, com a função de coordenar o trabalho de todos os físicos, químicos, engenheiros, técnicos e operários necessários para executar a ordem de lançamento de uma bomba de 400 quilos sobre Hiroshima, no Japão. Começava o maior pesadelo da humanidade neste século.

Na madrugada de 6 de agosto de 1945, a caminho do Japão, a tripulação recebeu ordem de lançar a bomba. Ela partiu às 6h16min da manhã e 43 segundos depois, explodiu. A cidade ficou coalhada de incêndios. Perto do hipocentro,foco da detonação,gente virou cinza.

Quase ninguém, a menos de 5.000 metros do hipocentro, sobreviveu. Em toda a cidade, 50.000 edifícios ruíram. Mais tarde, durante anos, a radiação continuou matando. Até hoje surgem novas vítimas fatais do pikadon, o "raio-trovão", neologismo criado para descrever o indescritível. As vítimas já são mais de 200.000.

A cidade de Hiroshima tinha **350 mil** habitantes na época da Guerra. **140 mil** pessoas morreram no ataque aéreo americano. Em Nagasaki, **70 mil** mortos.

Teste ocorreu em 16 de julho

A primeira explosão nuclear da História aconteceu em silêncio, na madrugada chuvosa do dia 16 de julho de 1945, numa área de testes de bombardeios do exército americano, em Alamogordo, Novo México. Uma luz dura, vinte vezes mais brilhante que o Sol, acendeu a noite e fez o céu, o deserto e as montanhas próximas ficarem brancos como papel. Apesar da hora, milhares de pessoas, em cinco estados vizinhos, viram o flash sem ter idéia do que estava acontecendo. Não se ouviu o som.

Muito mais lento do que a luz, o som veio muitos segundos depois. Um estalo seco como um tiro, seguido de um trovão. E uma imensa bola de fogo, com 2.000 metros de diâmetro, levantou-se de repente. Mudando de amarelo para laranja e depois para vermelho, a bola em poucos minutos alcançou 15 quilômetros de altura.

DIZEM QUE OS JOVENS SÃO **LOUCOS, MAS NÃO FOMOS** NÓS QUE INVENTAMOS **A GUERRA!**

DALCELIS

Acervo: Biblioteca Pública do Estado de Santa Catarina

CORREIO DO POVO

CAIXA POSTAL 19 — Diretor: ARTUR MÜLLER — Fundado em 1919 — TELEFONE

ANO XXVII — JARAGUÁ DO SUL — DOMINGO, 12 de Maio de 1946 — Sta. Catarina — N. 1.349

Sargento Bruno Schaibel — Sargento Oswaldo Harger — Sargento Haroldo Schneider — Cabo Afonso Klein — Avelino P. Silva

Walter Carlos Hertel — Carlos Frederico Vasel — [illegible] — Guilherme Emmendoerfer — Germano Harger

Gracilio Soares — [illegible] Hornburg — Alvino Hornburg — Arnoldo Harger — Afonso Kuhn

Augusto Brandt — Jorge Lessmann — Rudolfo Carbol — Ewaldo Schmidt — Fidelis Stinghen

Roberto Carlos Pereira, Morto em ação — João Zapella, Morto em ação — Sebastião da Silva, Morto em ação — Cabo Harry Radloff, Morto em acidente

Cemitério de Pistóia

General Eurico Gaspar Dutra

Ao entrar em seu 28º ano de existência, o "Correio do Povo" presta sua homenagem aos bravos jaraguaenses que integraram a Força Expedicionária Brasileira.

Ficará assim documentada na história do Município a contribuição que este prestou na luta pela liberdade do mundo.

Coincide o aniversário desta folha com o do Dia da Vitória.

É uma dupla alegria nesta casa, onde num trabalho insano, conquistamos também os nossos louros. Estes para nós são o apoio material e moral que recebemos dos nossos anunciantes e assinantes que reconhecem que lutamos também por uma grande causa, ao par da nacional - a grandeza do nosso município e o bem estar da sua população.

Além dos expedicionários cujos clichês publicamos, tomaram ainda parte na Força os seguintes filhos ou residentes de Jaraguá do Sul:

Alfredo Benke
Ervino Sell
Ilso Bertoli
Bruno Boddenberg
Paulo Ratunde
Ervino Neitzke
Luiz Bassani
Gervasio Bassani
Helmuth Upadel
Romalino R. Salano
José de Brito
Ervino Hanck
Afonso Borchardt
Hartwig Borchardt
Alvino Milsitz
Manoel Atanasio
Jovino dos Reis
Agostinho Rocha
José L. da Silva
João Foerster
Luiz Koch
João Rodolfo Hank
Gabriel Scheuer
Henrique Marcos
Heinrich Horstmann
Angelo Vicenzi
Conrado Horongoso
Manoel Agostinho Dias
Eleodoro Veloso
Emilio Eulico Siewert
Estefano Maier

Correio do Povo presta homenagem a pracinhas no dia 12 de maio de 46

Único Jornal da região autorizado a circular durante a 2ª Guerra Mundial, o **Correio do Povo** publicou dia 12 de maio de 1946 (o Dia da Vitória) com uma homenagem especial aos jaraguaenses que combateram na Itália - quatro mortos no conflito. "Ficará assim documentada na história do município a contribuição que este prestou na luta pela liberdade do mundo.

A edição traz na capa as fotos em clichês de 24 dos pracinhas jaraguaenses que foram à Guerra, com detalhe (abaixo) do Cemitério Militar de Pistóia, onde até hoje descansa o corpo de um soldado brasileiro desconhecido.

"Reminiscências" traz lembranças da guerra

Toda a saga da Força Expedicionária Brasileira e sua participação heróica em favor das Nacões Unidas do mundo, na Segunda Guerra Mundial, vem sendo narrada semanalmente na Coluna "Reminiscências" - Guerra e Paz: 50 anos", escrita pelo jornalista e diretor do Correio do Povo, Eugênio Victor Schmöckel.

Resgatando documentos da guerra, juntamente com fotos históricas da presença brasileira nos combates europeus, Fritz Von Jaraguá - pseudônimo de Eugênio Schmöckel, - é historicamente conhecido nas páginas do semanário mais antigo do Estado de Santa Catarina.

Acervo: Biblioteca Pública do Estado de Santa Catarina

ZOZ
RELOJOARIA ZOZ LTDA.
Jóias - Relógios e Presentes
Além de Consertos de Jóias e Relógios
Rua Roberto Ziemann, 175 - Bairro Czerniewicz
Jaraguá do Sul - SC

DECORPEDRAS
PEDRAS DECORATIVAS LTDA.
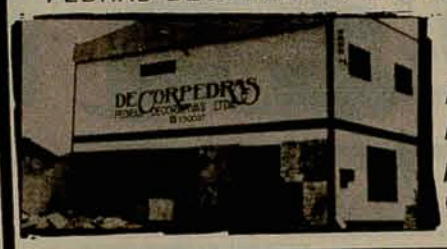

Pedras: São Tomé, ardosia, miracema, madeira rajada, preta brilhosa, bolacha, pati pave, pedras muro e revestimento em geral
Rua Silveira Junior s/nº
Fone 373-0027
próximo do ginásio de Esportes
Guaramirim - SC

ONDE ENCONTRAR O CORREIO DO POVO

BANCA HOTT
GRAFIPEL
GALERIA VASEL
BARÃO VÍDEO LOCADORA I
BARÃO VÍDEO LOCADORA II
BANCA GLOBO
BANCA DA VILA
PAPELART
PENA E PAUTA
VERDUREIRA RAQUEL
BANCA DA RODOVIÁRIA
BANCA NEWS
BANCA DA VILA LENZI -
(ao lado da lanchonete Chalana)

O AROMA E O SABOR DONS BONS TEMPOS VOLTARAM
PANIFICADORA E CONFEITARIA
PÃO & VINHO
Aberto diariamente das 06:00 às 21:00hs,
inclusive domingos e feriados
Av. Mal. Deodoro da Fonseca, 915 / Centro
Rua Venâncio da Silva Porto, 225 Vila Lenzi
(Próximo Weg I)
Fone: 372-1243

Onde comer bem

Sábado, 6 de setembro de 1995

RESTAURANTE E LANCHONETE
TUTTI
TUTTI I
Almoço em quilo
Melhores lanches
Av. Mal. Deodoro, 666
ao lado do Divina
TUTTI II
Melhor café da manhã
Almoço em quilo
Av. Mal. Floriano Peixoto, 59
em frente a Marrakech 371-2489

PANIFICADORA E CONFEITARIA
TECNOPAN
PÃES - DOCES EM GERAL - FRIOS -
LANCHONETE - GÊNEROS ALIMENTÍCIOS
ACEITAMOS ENCOMENDAS PARA FESTAS
RUA BERNARDO DORNBUSCH, 2208
VILA LALAU - JARAGUÁ DO SUL - SC
FONE 97-35245

ANUNCIE
O SEU
MENU
371-1919

RESTAURANTE E PIZZARIA
O Corsário
O CORSÁRIO
AGORA VOCÊ TEM LUGAR CERTO
PARA SABOREAR AS MAIS
TRADICIONAIS PIZZAS
NO MELHOR RODÍZIO DE
JARAGUÁ DO SUL
TODAS AS NOITE, das 19:00 ÀS
23:00hs - MENOS às 2ªs-feiras
PROMOÇÃO
Válida do dia 1º /09 à 30/09/95
Na apresentação deste cupom:
2 rodízios dão direito à 1 Jarra de Vinho
RUA JACOB BUCK, 106 - FUNDOS BRADESCO - AO LADO DO BESC - JARAGUÁ DO SUL - SC 97-38991

DOM GIOVANNI PIZZARIA
PIZZARIA DOM GIOVANNI
PIZZAS
PIZZAS NOBRES
CALZZONI
LAZANHAS
DISQUE PIZZA 371-7154
Rua Epitácio Pessoa, 263 - Centro
Jaraguá do Sul e Rio do Sul

Acervo: Biblioteca Pública do Estado de Santa Catarina

Classificados de Saúde

Sábado, 6 de setembro de 1995

PARABÉNS AOS FARMACÊUTICOS PELA PASSAGEM DO SEU DIA

09/SETEMBRO DIA DO VETERINÁRIO

DR. DOUGLAS FARIA CORREA ANJO

Angiologia - Cirurgia Vascular
Cirurgia Plástica de varizes
Tratamento de microvarizes

R. Barão do Rio Branco, 200
Tel: 371-4935 - Jaraguá do Sul - SC

ACUPUNTURA

Dr. Sérgio Albuquerque
CRM 6465

Tratamento de Obesidade, Enxaqueca, Dores Musculares, Coluna, Sinusite, Estética Facial e Clínica Geral.

R. Paulo Butschardt, 84 - Galeria Paulo Donini
Sala 05 - Fone (047) 373-0393 - Guaramirim - SC

CLÍNICA LAVORO

Dr. Márcio Ramos de Oliveira - CRM 4583
Exames Clínicos
Medicina do Trabalho
Avaliação Ambiental
Mapeamento de Risco

FONE: (047) 372-2393 residencial

Consultório: Rua João Butschardt, 84 - Galeria Paulo Donini - Sala 6 - Guaramirim

Clínica São Camilo

Dr. Marcos Fernando F. Subtil
ORTOPEDIA - TRAUMATOLOGIA - ADULTO - INFANTIL
Medicina do Trabalho - Fraturas - Urgências
Doenças de Coluna, Lesões do esporte - Cirurgias do joelho
Exames: admissionais, demissionais e periódicos
Horários atendimento: 8:30 às 11:30 e 14:00 às 18:30hs.

NOVO ENDEREÇO
Rua Reinoldo Rau, 541 - Centro - Jaraguá do Sul
Consultas com hora marcada
FONE: (047) 371-2218

CENTRO DE ATENDIMENTO INFANTIL

Clínica Pediátrica São Francisco de Assis

Dr. Moacir Zanghelini — *CRM 2997*
José Abílio Machado Filho — *CRM 3381*
Dr. Luiz M. Gonçalves — *CRM 1633*
Dr. Airton L. Weber Silva — *CRM 3158*
Dr. Denis M. B. de Araújo — *CRM 3505*

VACINAS - NEBULIZAÇÕES
Plantão diariamente até 22 horas
Sábados: 8:30 às 12:00

Rua Dr. Waldemiro Mazurechen, 67
Jaraguá do Sul - SC

Fones: *371-0280 e 372-0940*

CONSULTÓRIOS

Dra. Ursula Koroll
Psicóloga Clínica
CRP 12/00751

Dr. Odi Névio Alessi
Dentista
Convênio - Odonto-Jaraguá
CRO 2964

Dra. Marlene I. da Silva
Nutricionista
CRN-2 2287

Dra. Jeanete Miriam Piske
Psicóloga Clínica - Ludoterapeuta
CRP-12/00937

Dra. Márcia N. Gasparini
Clínica Médica
CRM 6294

Dra. Margareth F. da Silva
Fonoaudióloga
CFF 4456

RUA ANGELO SCHIOCHET, 173
CENTRO - JARAGUÁ DO SUL - SC

FONE 371-0735

Life Center ACADEMIA

ATIVIDADE FÍSICA COM QUALIDADE

Condicionamento Físico
Natação - Hidroginástica
Ginástica Localizada

FONE: 372-3263

Rua Prof. Antonio E. Ayroso, 763
Vila Lenzi - Jaraguá do Sul - SC

Acervo: Biblioteca Pública do Estado de Santa Catarina

É REAL!

Investir em imóveis continua sendo o melhor negócio

Assoc. Imobiliárias Jaraguá do Sul

Imobiliária Menegotti

371-0031

CRECI 550-J

CASA EM NEREU RAMOS

ÓTIMA CASA EM ALVENARIA COM ÁREA DE 180,00M², CONTENDO 03 QUARTOS, 02 SALAS, COPA, COZINHA, 02 BANHEIROS E GARAGEM APENAS R$ 60.000,00

CASA NOVA FINANCIADA

CASA EM ALVENARIA, LOCALIZADA NO BAIRRO ESTRADA NOVA, CONTENDO 02 QUARTOS, SALA, COZINHA, BWC E ÁREA DE SERVIÇO. POR APENAS R$ 12.000,00 DE ENTRADA E O SALDO EM ATÉ 50 MESES

TERRENO CENTRAL COM 1.102m²

LOCALIZADO NA RUA GUILHERME LESSMANN POR APENAS R$ 80.000,00

ESTAS SÃO APENAS ALGUMAS DAS OFERTAS VOCÊ ENCONTRA NA IMOBILIÁRIA MENEGOTTI

AV. MAL. DEODORO DA FONSECA, 855
ED. MENEGOTTI - 1º ANDAR - SALA 107/108
FONE: (047) 371-0031 - JARAGUÁ DO SUL - SC

MD MARMORARIA DEVIGILI

Tudo em mármore e granito, soleiras, pias, tampos de balcões e mesa.
Túmulos, acabamentos em geral
BR-280 Km 60 (Antiga instalações da Marmoraria Prüsse)
Guaramirim - SC - Fone: 373-0162

EMPREITEIRA DE MÃO DE OBRA EJP
Projetos e Construções

Faça um orçamento sem compromisso dos nossos preços! Profissionais especializados em coberturas, cerâmicas e construção em geral. Além de ganhar nos preços, você ainda ganha o projeto.

Valdecir C. Filla - CREA/SC 38.400-1

Av. Getúlio Vargas, 689 - Sala 1 - Centro
Fone (047) 371-5033

SCHIOCHET

Fábrica de Calhas Industriais e Residenciais

FONE (047)
373-0325

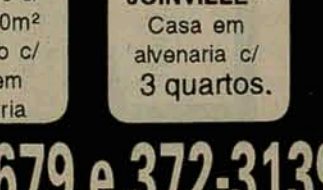

Rua Athanásio Rosa, 1645 - Guaramirim - Santa Catarina

Aluga - Compra
Vende - Projeta
e Constrói seu imóvel

ENGETEC
IMOBILIÁRIA - ENG. CIVIL

FILIADA A Associação das Imobiliárias de Jaraguá do Sul

VILA RAU - Casa em alvenaria c/ 3 quartos.

FIGUEIRA - Casa em alvenaria c/ 110,m²

FIGUEIRA - Loteamento do Juca - Lotes c/ 337,00m²

VILA NOVA - Lotes financiados em 10 meses - Próx. a Rádio Brasil Novo

VILA NOVA - Casa em alvenaria, c/ 3 quartos

CENTRO - TIFA PEREIRA - Casa em alvenaria c/ 272,00m²

AMIZADE - Casa em alvenaria c/ 3 quartos.

SÃO LUÍS - Casa em Alvenaria c/ 170,00m²

CENTENÁRIO - Casa em alvenaria c/ 2 qutos + 1 suíte

VILA LENZI - Terreno c/ 450,00m²

CENTRO - Casa em alvenaria c/ 3 quartos - Rua Uruguai, 62.

FIGUEIRA - Terreno de esquina c/ 579,00m²

VILA LENZI - Casa em alvenaria c/ piscina, c/ 235,46m²

RUA BERNARDO DORNBUSCH - Terreno c/ 542m², casa em alvenaria. **PREÇO: 50% entrada saldo em até 10 meses**

VILA RAU - Terreno c/ 322m² edificado c./ casa mista

VIEIRAS - Casa em alvenaria c/ 135,00m²

RIO DA LUZ - Sítio c/ 45.000,00m² próx. a CEVAL

CENTRO- Casa em alvenaria c/ 250m² - frente APAE

VILA NOVA - Apto. c/ 2 quartos, demais dependências

CENTRO - Casa em alvenaria c/ 343,00m², fundos da JARAGUÁ FABRIL

TRÊS RIOS - Terreno c/ 90.000,00m²

CENTRO - Terreno com 1.395m² - Rua 29 de Outubro - próx. a Javel

SCHROEDER - Terreno c/ 208.000,00m²

JARAGUÁ ESQUERDO - Casa em alvenaria c/ 127,00m²

VILA NOVA - Casa em alvenaria c/ **181,00m²**

GUARAMIRIM - ÁREA RURAL - Terreno c/ 90.000m²

RIO DA LUZ I - Terreno c/ 9.000,00m² edificado c/ casa em alvenaria

RUA JOINVILLE - Casa em alvenaria c/ 3 quartos.

CREA 2264 - CRECI 934-J

Rua Cel. Procópio Gomes de Oliveira, 285 (047) 372-2679 e 372-3139

Acervo: Biblioteca Pública do Estado de Santa Catarina

CRECI 643-J

CHALÉ - Imobiliária

VENDE

APARTAMENTO
Rua João Picolli - 1º andar - Suíte + dois quartos + dep. empregada

APARTAMENTO
Av. Mal. Deodoro - 2º andar - Um quarto e demais dependências

APARTAMENTO
Rua Eleonora Pradi - 1º andar - Dois quartos e demais dependências

CASA ALVENARIA
Loteamento Juventus - Jaraguá Esquerdo - Suíte + dois quartos

CASA DE ALVENARIA
Rua Max Eugênio Ziemann, 223 Suite + dois quartos + dep. empregada

CASA ALVENARIA
Rua Maria U. Mascarenhas - Figueira - Três quartos

CASA ALVENARIA
Rua SC-301 - Água Verde Três quartos + dep. empregada

OPORTUNIDADE
VENDE PRÉDIO NOVO
Rua Victor Rosemberger - loja-térrea 176,26m².
Quatro aptos c/ 126m² cada.
Terreno de 1.030m²

APARTAMENTO
Rua 470, próx. WEG II - Dois quartos e demais dependências

TERRENO
Loteamento Dª Juliana - Barra c/ área de 485,00m²

CASA ALVENARIA
Rua Guilherme Koehler, 285 - Vieiras - Três quartos e demais dependências

TERRENO
Rua Padre Pedro Francken c/ área de 746,00m²

TERRENO
Rua Eleonora Satler Pradi c/ área de 396,00m²

TERRENO
Rua Jorge Czerniewicz, 1071 c/ área de 1.246m²

TERRENO
Loteamento Flávio - V. Lenzi c/ área de 420m²

RUA REINOLDO RAU, 61 - FONE (047) 371-1500 FAX (047) 372-3319 - JARAGUÁ DO SUL - SC

Acervo: Biblioteca Pública do Estado de Santa Catarina

SAÚDE

Pronto Atendimento facilita acesso aos serviços médicos

Jaraguá do Sul - A partir da semana que vem a população jaraguaense passará a contar com mais um serviço de atendimento médico. Trata-se do Pama (Pronto Atendimento Médico Ambulatorial e Farmacêutico Aroldo Schulz) que a secretaria municipal da Saúde inaugura nesta quarta-feira às 18:00 horas, com uma solenidade que marca também a transferência de toda a parte administrativa para sua sede própria, que funcionará no mesmo prédio do Pama, localizado na rua Jorge Czerniewicz, 800.

Assistência médica vai ser gratuita

Divulgação/CP

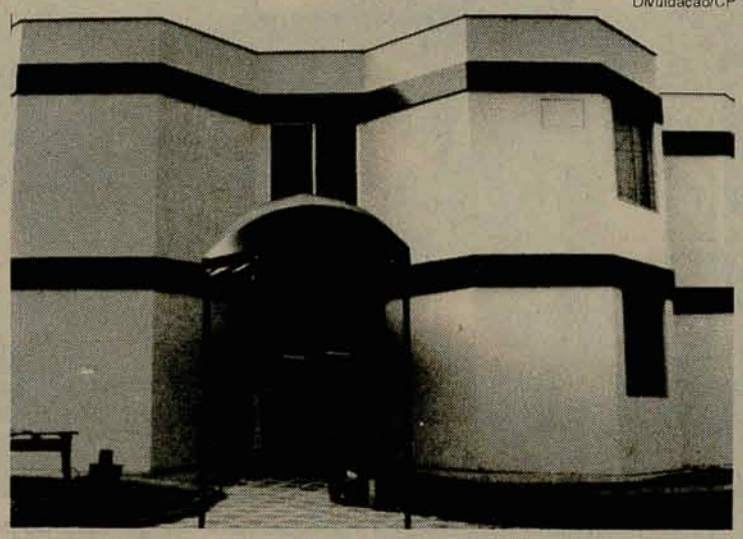

Novo prédio na rua Jorge Czerniewicz

A prefeitura municipal investiu, segundo o secretário municipal da Saúde, Irineu Pasold, cerca de R$ 250 mil na implantação do Pama, sendo R$ 130 mil na compra do prédio, que estava semi-acabado e teve de ser adaptado às necessidades da secretaria. O prédio tem dois pavimentos. No térreo funcionará o Pama e no andar superior a parte administrativa da secretaria, dando continuidade ao trabalho de transporte de doentes, distribuição de medicamentos e almoxarifado central.

Por enquanto a secretaria ainda não tem uma projeção sobre o número de atendimentos básicos da nova unidade sanitária, mas o objetivo principal é, além de oferecer mais alternativas para a população, desafogar o atendimento do Pronto Socorro do Hospital São José. "Apenas os casos graves, como traumatismos, continuarão no São José. Casos de rotina devem ser tratados nas unidades sanitárias", explica Pasold.

O atendimento no Pama será gratuito, incluindo pequenas cirurgias, nebulização, aplicação de injeções, medição de pressão arterial e curativos. A princípio, serão aplicadas apenas vacinas anti-tetânicas. As demais somente a partir do mês de outubro. A Divisão de Vigilância Sanitária continuará atendendo no antigo endereço, ou seja, na galeria, junto ao prédio da prefeitura municipal.

Na área médica haverá clínico geral nos horários das 8h às 10h, das 15h às 17h e das 18h às 20h. Os pediatras atenderão das 13h30min às 15h30mim e das 19h às 22h, de segunda a sexta-feira. Os atendimentos serão a partir de ordem de chegada do paciente, sem hora marcada.

Rede municipal agora tem dez unidades

Jaraguá do Sul - Com a inauguração do Pronto Atendimento Médico Ambulatorial e Farmacêutico Aroldo Schulz, a cidade passa a ter 10 unidades de saúde, em funcionamento, sem contar os atendimentos prestados na unidade central de saúde, localizada na avenida Reinoldo Rau, e do PAM/SUS. Até o final do mês de outubro deverá ser inaugurado o posto de saúde do bairro João Pessoa, que está em construção junto à Escola Municipal Machado de Assis. Recentemente, o prefeito Durval Vasel anunciou a possibilidade de construção de mais dois Pamas, um no bairro Barra do Rio Cerro e outro na Vila Lalau. A ampliação de atendimentos na área de saúde pública e a consequente melhoria da qualidade de vida da população jaraguaense tem sido a principal meta de trabalho do secretário municipal de Saúde, Irineu Pasold. Somente este ano Pasold já contabilizou ações importantes para o município, como o credenciamento junto ao ministério da Saúde de gestor semi-pleno das ações de saúde. No Brasil, apenas 38 municípios (são mais de 5 mil) têm autonomia para administrar os recursos do ministério da Saúde. Em Santa Catarina, apenas três: Blumenau, Joinville e este ano, Jaraguá do Sul.

Além do ingresso no seleto grupo de gestores, Irineu Pasold destaca a informatização dos postos de saúde e a implantação da carteira de saúde. A mais recente conquista da secretaria está vinculada à implantação do consórcio intermunicipal de saúde, reunindo os municípios da região da Amvali. As negociações estão adiantadas e o consórcio tem por finalidade melhorar o atendimento na área das especialidades médicas.

AGINDO

Secretaria faz palestras sobre o trabalho de combate a ratos

Jaraguá do Sul - A licitação para compra de venenos contra os ratos que infestam a cidade inteira já está sendo feita pela secretaria de Saúde. Segundo o secretário da Saúde, Irineu Pasold, será utilizado um veneno biológico, ou seja, que não agrida o meio ambiente. Em contato com a terra, o veneno se dissolve. O início do programa será com palestras educativas feitas em associações de bairros, comércio, indústrias, etc. que devem acontecer ainda neste mês. O segundo passo será a distribuição do veneno à população, que, posteriormente, terá que comprá-lo. O preço de uma embalagem com 25 ou 50 gramas varia entre 30 e 75 centavos. No entanto, apenas um pacote de veneno não é suficiente para matar mais do que um ou dois ratos. Onde há um rato, geralmente há mais. Para o uso em esgotos, o veneno deve ser em bloquinhos ou tabletes, o que evita seu dissolvimento em contato com a umidade. A intoxicação em animais e pessoas só ocorre com o contato direto.

Até julho deste ano foram registrados 17 casos de leptospirose, doença transmitida por ratos, com dois casos de morte.

ORGANIZANDO

Sebrae lança neste mês o estatuto da pequena empresa

Florianópolis - O Sebrae Santa Catarina está lançando em todo o estado, a partir do dia 11 de setembro em Florianópolis e até o final do mês nas principais cidades catarinenses, a Jornada Sebrae em favor do Estatuto da Micro e Pequena Empresa, que reunirá lideranças empresariais, associações e entidades ligadas direta e indiretamente às micro e pequenas empresas no país, centros tecnológicos, além das câmaras de vereadores e prefeituras. Os objetivos deste trabalho estão voltados a fixação de critérios de classificação, definir facilidades de acesso ao crédito, estabelecer obrigações trabalhistas adequadas e desburocratizar processos administrativos para o segmento da micro e pequenas empresas. Em Joinville, o lançamento da Jornada Sebrae acontecerá no dia 18, das 14 às 18 horas, no Parthenon Prinz Hotel, na rua Otto Boehm.

Emendas

Para nortear o projeto, o Sistema Sebrae reuniu um conjunto de propostas - cinco emendas à Constituição Federal e o novo texto para revisão do Estatuto da Micro e da Empresa de Pequeno Porte (elaborado em 1984)-, que resumem as principais reivindicações do setor. Após as discussões em cada estado, as propostas ainda serão debatidas no 5º Encontro Nacional da Micro e Pequena Empresa, que será realizado no final de outubro em Brasília, e, então, remetidas para o congresso Nacional, como suporte ao processo de reforma da Constituição.

Debates

Para isto, o Sebrae-SC coordenará os debates em torno das propostas de revisão constitucional e elaboração de um novo Estatuto da Micro e da Pequena Empresa em sete municípios: Florianópolis, Criciúma, Lages, Blumenau, Joaçaba, Chapecó e Joinville. Em cada encontro uma equipe de consultores, especializada em aspectos jurídicos, fará a condução dos debates e recolherá as conclusões encaminhadas pelos empresários e entidades participantes. "Esta é a maior mobilização feita pelo sistema Sebrae em defesa das micro e pequenas empresas", afirma o diretor superintendente do Sebrae-SC, Vinícius Lummertz Silva.

Ele também lembra que a sociedade catarinense tem a responsabilidade de encaminhar ao Congresso Nacional propostas concretas que reflitam a realidade das micro e pequenas empresas, segmento responsável pela geração do maior número de empregos e alternativa de desenvolvimento econômico para o Brasil".

Acervo: Biblioteca Pública do Estado de Santa Catarina

Gente & Informações

Época
MULTI MARCAS
Av. Mal. Deodoro, 499
FONE: 71-8987

A gatinha Luciane Priscila Karsten, filha de Lourival e Lorita Zanotti recepcionou amigos ontem para festejar 12 anos. Parabéns!

Gente bonita e descontraída prestigiaram a inauguração da puro ócio, sexta-feira

Aconteceu sexta-feira passada, a inaguração da puro ócio: esporte e lazer, na Barão do Rio Branco, n° 20, loja 7. Entre os convidados estava a elegante arquiteta Ruth Borgmann. A puro ócio de Jaraguá do Sul é franquiada da loja de Curitiba e atende na linha masculino e feminino. Confira as novidades!

Os proprietários da loja, Adriane (E) e Jaci Colin com Ruth Borgmann

A arte da patinação

Um grupo de patinadoras do Roller Club de Patinação, de Massaranduba, participa neste final de semana, do Campeonato Brasileiro da modalidade, em Rio do Sul. Boa Sorte!

Coletânea de artistas

Até a próxima sexta-feira, os artistas plásticos Cristian Ademar Jahn, Edson Ruan e Neuza Hackbath estão no Espaço Cultural da Caixa Econônica na I Coletânea de Artistas Plásticos.

INSTINTO modas

o máximo em elegância!

Rua Procópio Gomes de Oliveira, 380
FONE/FAX: 72-0743
Jaraguá do Sul - SC

Coquetel de lançamento do Ed. Renascença

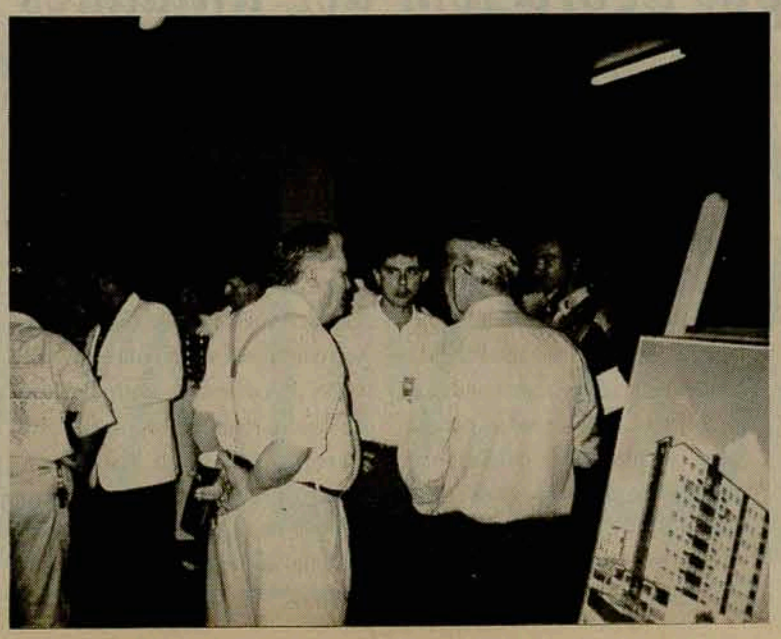

A MIQUERINOS ENGENHARIA ofereceu na sexta-feira passada, no salão nobre do restaurante Itajara, coquetel para mais de cinquenta convidados, no lançamento do Edifício Renascença, que será construído no início da rua Antônio Carlos Ferreira.
Os apartamentos estão sendo comercializados pelas imobiliárias Interimóveis e Engetec.

Acervo: Biblioteca Pública do Estado de Santa Catarina

PREVENÇÃO

Policiamento nas ruas evita maior número de ocorrências

Jaraguá do Sul - A polícia militar está com, pelo menos, 18 policiais nas ruas do centro de Jaraguá do Sul, além de três viaturas e quatro motocicletas para evitar um registro excessivo de ocorrências. Segundo o sub-comandante da 3ª Cia. do 8° Batalhão da Polícia Militar, Ladislau Drachinski, a imprudência de alguns motoristas fazem com que a polícia atue com maior rigor. "Muitos estacionam em fila dupla em plena Marechal Deodoro, nas esquinas ou abrem a porta do veículo sem ao menos verificar se algum carro ou bicicleta está passando", afirma.

Policiais organizam o centro da cidade

Operação

Segunda-feira, policiais multaram diversas motocicletas que estavam cometendo imprudência no centro. "A maioria eram pessoas de jogo de bicho, e para cumprir o horário, fazem malabarismo nas ruas", ressalta Drachinski, não revelando o número de quantas motocicletas foram multadas, mas afirmando que a maioria era de "bicheiro".

Renaldo Junkes/CP

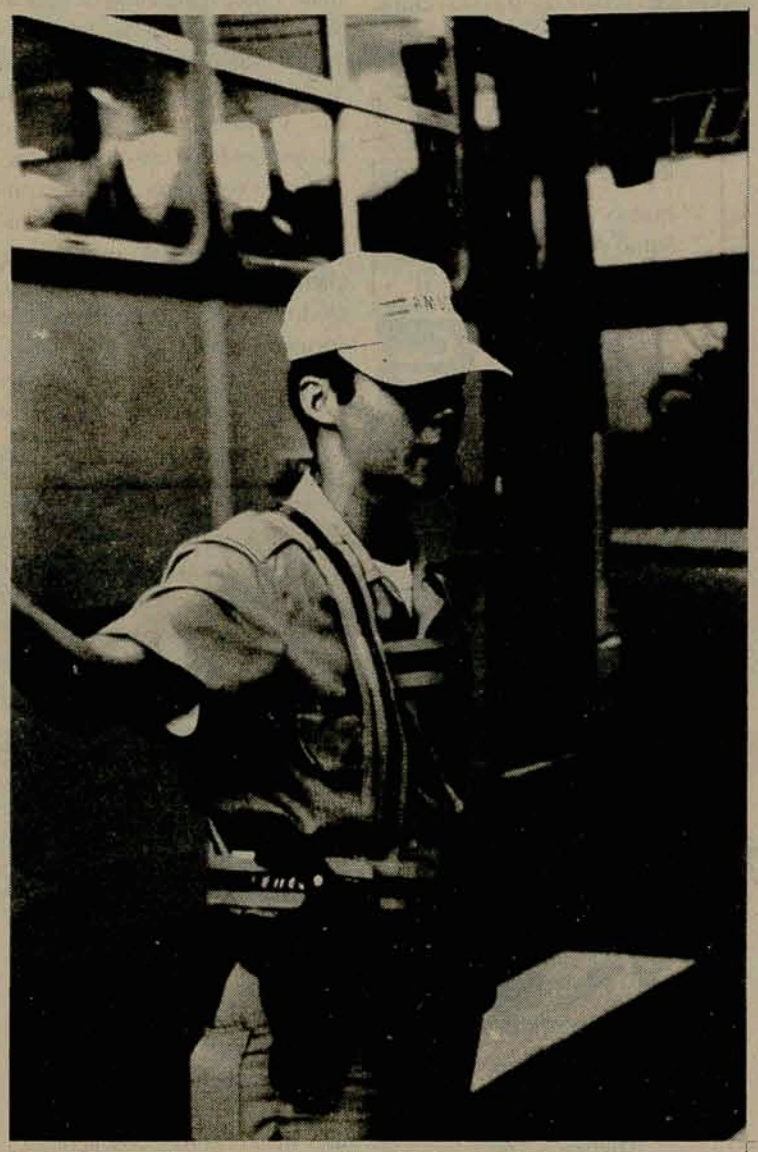

Guarda garante a segurança de pedestres na faixa

FLAGRANTE

Traficante é preso após denúncias de moradores

Guaramirim - A polícia prendeu em flagrante sábado passado, o traficante João Roque Baruffe, o Baruffe, de 37 anos. Ele estava na sua residência, no bairro Avaí, quando foi detido.

Segundo a polícia, denúncias anônimas afirmaram que Baruffe estava envolvido com o tráfico de drogas. O barulho de pessoas nas proximidades da residência do traficante durante a madrugada, foi um dos motivos para os denunciantes entregarem o traficante à polícia. Baruffe está preso na cadeia pública de Guaramirim e aguarda julgamento da Justiça. Ele poderá pegar de 3 à 10 anos de reclusão.

Dércio Junkes/CP

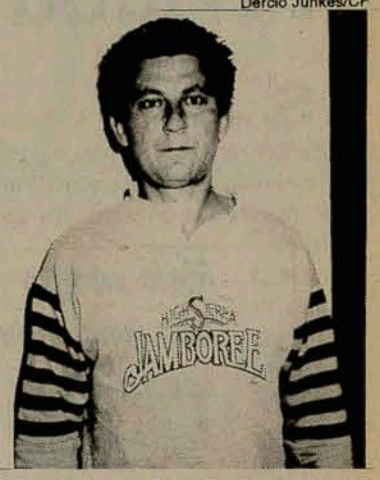

Baruffe: conhecido da polícia

Números

No relatório da polícia, somente no primeiro semestre deste ano foram registrados três casos de tráfico. Na maioria das vezes, denúncias anônimas levam a polícia até o local da distribuição.

Um dos meios usados por traficantes para avisar a chegada da droga, são os fogos de artifícios. A polícia está investigando, e afirma que existe mais pontos de distribuição na cidade, e aguarda, segundo os próprios policiais, "o momento exato para atacar".

ERRATA

Na matéria publicada na edição n° 3.984, de 2 de setembro de 1995, à página 11, quando divulgamos que Márcio Cecato era **delegado** do Ciretran de Jaraguá do Sul, leia-se, responsável pelo setor.

"OPERAÇÃO CENTOPÉIA"

Quarta etapa mobiliza policiais

Dércio Junkes/CP

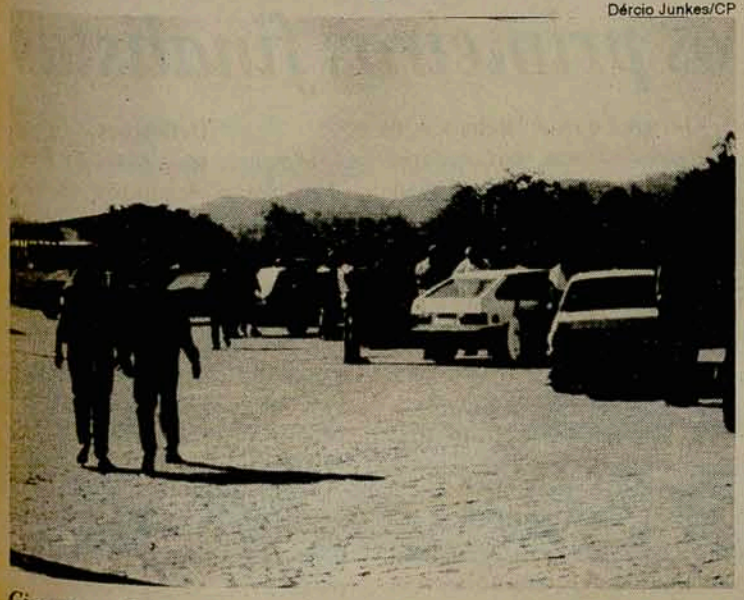

Gigantesca barreira de policiais foi montada no posto da PRF

Guaramirim - Mais de 40 policiais estiveram ontem de manhã, no posto da Polícia Rodoviária Federal, em Guaramirim, participando da 4ª etapa da Operação Centopéia.

O objetivo da operação foi combater o tráfico de drogas e a passagem de carros roubados na região. Fiscais da secretaria estadual da Fazenda também controlaram o movimento de caminhões e veículos que transportavam cargas. Até às 10 horas, três caminhões foram notificados por apresentarem peso acima do permitido e nota fiscal irregular. A 5ª etapa da Operação Centopéia deverá acontecer até o dia 15 deste mês.

FALTAM 30 DIAS PARA A
7ª SCHÜTZENFEST
6 a 15 de Outubro

APOIO:
Duas Rodas Industrial
Alta tecnologia em matéria prima para alimentos

Acervo: Biblioteca Pública do Estado de Santa Catarina

ALTERAÇÃO

Carlinhos Maringá será a novidade amanhã, em Itú

Santo André - A única novidade no Juventus para o jogo de amanhã, contra o Ituano, em Itú, deverá ser a escalação de Carlinhos Maringá como titular da equipe no lugar de Flávio. O técnico Joubert Pereira adiantou que o time não apresentou um bom futebol no setor de meio-campo e, "um jogador experiente e ágil, terá mais segurança nas bolas lançadas para o ataque", afirma o treinador, acrescentando que a derrota para o Santo André, domingo passado - 2 a 1 - na primeira rodada do Brasileiro "C", poderia ser evitada caso o time estivesse com maior entrosamento. "Realizamos somente um amistoso e o restante, trabalhamos com coletivos", ressalta. O presidente Ângelo Margutte também afirma que o desentrosamento entre os jogadores foi um dos principais motivos da derrota. "Alguns jogadores chegaram na quarta-feira e entraram em campo no domingo", justifica.

Meio-campo não funcionou contra o Santo André

Chances

Para manter chances de classificação, o Juventus precisa, pelo menos, de um empate amanhã, às 15h30min, em Itú, e vencer as partidas de volta, no estádio João Marcatto. O Ituano garante uma das duas vagas no grupo se vencer o Juventus e empater com o Santo André. Na primeira partida entre os dois times paulistas, a equipe de Itú levou a melhor. O Santo André, além de vencer o Ituano, em Santo André, terá que arrancar um empate contra o Juventus, em Jaraguá do Sul, no próximo dia 14.

GRUPO 27

EQUIPE	JOGOS	PONTOS
1° Ituano	1	3
2° Santo André	2	3
3° Juventus	1	0

JUVENTUS

1 - PAULÃO
2 - LUIZINHO
3 - MAURO O.
4 - HENRIQUE
6 - ÉLCIO
5 - PAULO SILVA
8 - ALEXANDRE
10 - TITA
7 - BARBOSA
9 - CARLINHOS M.
11 - VIOLA

JOUBERT PEREIRA

VANTAGEM

Três cariocas na briga pelo 1° turno

Pelo menos três, dos quatro clubes cariocas que disputam o Campeonato Brasileiro, tem condições de conquistar o título do primeiro turno e garantir uma vaga nas semifinais da competição. Fluminense, líder do grupo B com 13 pontos, que ainda não perdeu, tem maior probabilidade de ficar em primeiro lugar no grupo. O Vasco, segundo colocado no mesmo grupo com 7 pontos em três jogos também é um dos candidatos à vaga.

No grupo A, o Botafogo lidera ao lado do Paraná Clube com 10 pontos. O alvinegro carioca, que ainda não jogou com o clube paranaense, também enfrenta o Palmeiras, que corre por fora com nove pontos ganhos.

Amanhã, na 6ª rodada acontece o primeiro confronto entre clubes cariocas: Fluminense x Vasco. É o principal jogo da rodada. Os dois times vem de um empate com equipes paulistas e jogam completos. No Pará, o Flamengo que entrou em crise após a derrota para o Palmeiras domingo passado, enfrenta o Paysandu. O jogo será televisionado pela *Band*.

6ª Rodada

HOJE

GRUPO A
Corinthians x Bragantino (TV)
GRUPO B
Atlético x Sport

AMANHÃ

GRUPO A
Vitória x Grêmio
Palmeiras x Botafogo
Paysandu x Flamengo
GRUPO B
São Paulo x União S. J.
Vasco x Fluminense (TV)
Inter x Santos
Goiás x Bahia

GRUPO A

EQUIPE	JOGOS	PONTOS
1° Paraná	5	10
2° Botafogo	5	10
3° Palmeiras	5	9
4° Cruzeiro	4	7
5° Guarani	5	7
6° Bragantino	4	6
7° Paysandu	4	5
8° Flamengo	3	4
9° Vitória	2	2
10° Corinthians	4	1
11° Juventude	3	1
12° Grêmio	2	1

GRUPO B

EQUIPE	JOGOS	PONTOS
1° Fluminense	5	13
2° Vasco	3	7
3° Inter	3	7
4° Portuguesa	4	6
5° Goiás	4	5
6° Criciúma	4	4
7° Bahia	4	4
8° Santos	4	4
9° São Paulo	3	3
10° Atlético-MG	3	2
11° Sport	4	2
12° União S. J.	3	0

Resultados (5ª rodada)

GRUPO A
Botafogo 2x1 Corinthians
Guarani 1x0 Paraná
Grêmio 1x1 Paysandu
Flamengo 1x2 Palmeiras
Bragantino 2x1 Cruzeiro
GRUPO B
São Paulo 1x1 Fluminense
Portuguesa 3x3 Vasco
Santos 1x0 Criciúma
Sport 2x3 Goiás
União S. J. 0x1 Inter
Bahia 2x0 Atlético

FÓRMULA-FORD

Paulista vence e Nienkotter chega em quinto no Paraná

Cascavel - O paulista Ricardo Maurício venceu a quarta etapa do Campeonato Brasileiro de Fórmula-Ford, realizado em Cascavel (PR), domingo passado, e manteve a liderança na classificação geral da competição com 62 pontos. O catarinense Leonardo Nienkotter ficou em quinto lugar.

Com esta vitória, Ricardo conquistou a segunda etapa consecutiva no campeonato e tem boas chances de ficar com o título. Duda Pamplona, que aparece em segundo na classificação geral, com 53 pontos, ficou em terceiro lugar, em Cascavel, depois de largar na 8ª posição. Hoover Martins, que estava mal no campeonato, conquistou a segunda colocação nesta etapa, e passou de sétimo para sexto no geral.

Avaliação

"Meu carro estava muito bom e meu principal objetivo era largar na frente para poder ditar o ritmo da corrida", avalia Ricardo Maurício, que liderou a prova de ponta-a-ponta. Para Nienkotter, que está em terceiro lugar na pontuação geral do campeonato, a quinta colocação foi positiva. "Eu, o Daniel (Bartelle) e o Fernado (Pantani), fizemos uma disputa acirrada pela posição, e cruzamos a linha de chegada praticamente juntos", ressalta o catarinense.

5ª etapa

A proxima etapa do Campeonato de Fórmula-Ford acontece dia 17, no autódromo de Goiânia. As equipes já começam a testar os carros a partir da próxima semana, em Goiânia.

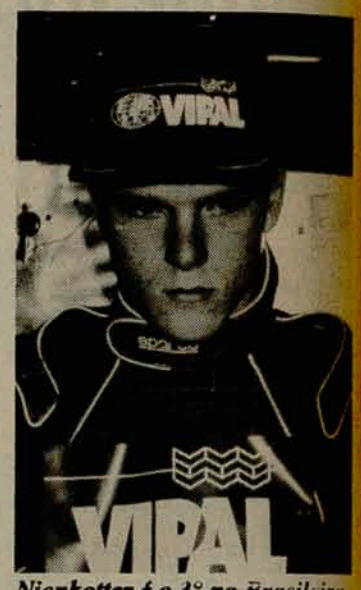

Nienkotter é o 3° no Brasileiro

Classificação geral

PILOTO	PT.
1° Ricardo Maurício	62
2° Duda Pamplona	52
3° Leonardo Nienkotter	33
4° Juliano Moro	30
5° Rodrigo Hanshiro	28
6° Hoover Martins	27
7° Urubatan Helou Jr.	26
8° Marcelo Assis	13
9° Gabriel Zuzino	9
Luciano Gomide	9

FUTSAL

Copa Muky já definiu os primeiros finalistas

Jaraguá do Sul - Beira Rio, na categoria fraldinha, São Luís no pré-mirim, Homago no infanto, Urbano na categoria mirim, Alternativa no infantil e Homago no juvenil já estão classificados para as finais da 2ª Copa Muky de Futebol de Salão.

Urbano, Alternativa e Homago garantiram a passagem para a final, sexta-feira passada, na segunda rodada. O Urbano goleou o Sigma por 6 a 1, enquanto o Alternativa também venceu o Sigma por 4 a 0. Homago e Figueirão fizeram a partida mais equilibrada da noite, com oito gols: Homago classificado cinco, Figueirão eliminado, três.

Definições

Amanhã, no ginásio do Beira Rio, serão definidos os seis finalistas. No fraldinha, Colégio Evangélico e Jangada disputam a vaga. No pré-mirim, Urbano e Colégio Evangélico jogam a semifinal. Na categoria mirim, a outra vaga será decidida entre Divina Providência e Colégio Evangélico. No infantil, Divina Providência e Malwee se enfrentam. O vencedor vai à final. No infanto, Sigma e Malwee disputam a segunda vaga e no juvenil, Alternativa e Sigma disputam a vaga. Os jogos começam a partir das 14 horas.

Acervo: Biblioteca Pública do Estado de Santa Catarina