DALCELIS
IMPRESSO

Schützenfest deve manter a tradição

A comissão organizadora da VII Schützenfest já fez sua primeira reunião preparatória. A idéia é manter o caráter familiar da festa.

Página 4

malwee

Itamaraty vai ter escritório em SC

O Itamaraty deve instalar uma representação em Santa Catarina até o final do ano, por causa da proximidade do Estado com o Mercosul.

Página 7

MALHAS DARPE

Biblioteca Pública

CORREIO DO POVO

100-0171 CAIXA POSTAL :
BIBLIOT.PUBLICA DO EST. DE SC
RUA TENENTE SILVEIRA, 343.
88010-300 FLORIANOPOLIS SC

Diretor: Eugênio Victor Schmöckel - Jaraguá do Sul, 22 de abril de 1995 - Um jornal a serviço do Vale do Itapocu - Ano 76 - Nº 3.947 - R$ 0,50

Câmara aprova contas e ignora ordens do TCE

Na semana passada a Câmara de Vereadores aprovou as contas do prefeito Durval Vasel, relativas a 1993. E ignorou determinação do TCE que manda o prefeito ressarcir o município em mais de 21 milhões (em cruzeiros reais).

Página 3

Codejas recebe inscrições para prova de seleção

Até o dia 25 a Companhia de Desenvolvimento de Jaraguá do Sul recebe inscrições para a prova de seleção destinada a suprir 328 vagas em variadas funções. Depois disso a Codejas será, de fato, ativada.

Página 5

Samae amplia a distribuição de água na cidade

Até o final do ano o Samae, de Jaraguá do Sul, deverá concluir nove obras que aumentarão significativamente a qualidade e o volume de água distribuída à população, inclusive com capacidade ociosa em relação ao consumo.

Página 6

CAMUFLAGEM

"Taxistas" usam alvarás só para comprar os carros

Em Jaraguá do Sul existem cerca de 80 alvarás concedidos a taxistas mas só 50 deles estão em atividades. Os restantes, sabe-se, apenas utilizam o documento para obter vantagens na compra de veículos novos. Isso faz com que a maioria esteja concentrada no centro da cidade, ficando os bairros periféricos praticamente sem este tipo de serviço. Nesta semana o vereador José Carlos Neves (PPR) abordou o assunto na Câmara, sugerindo uma reunião entre o prefeito e os taxistas. Página 4

Cesar Junkes/CP

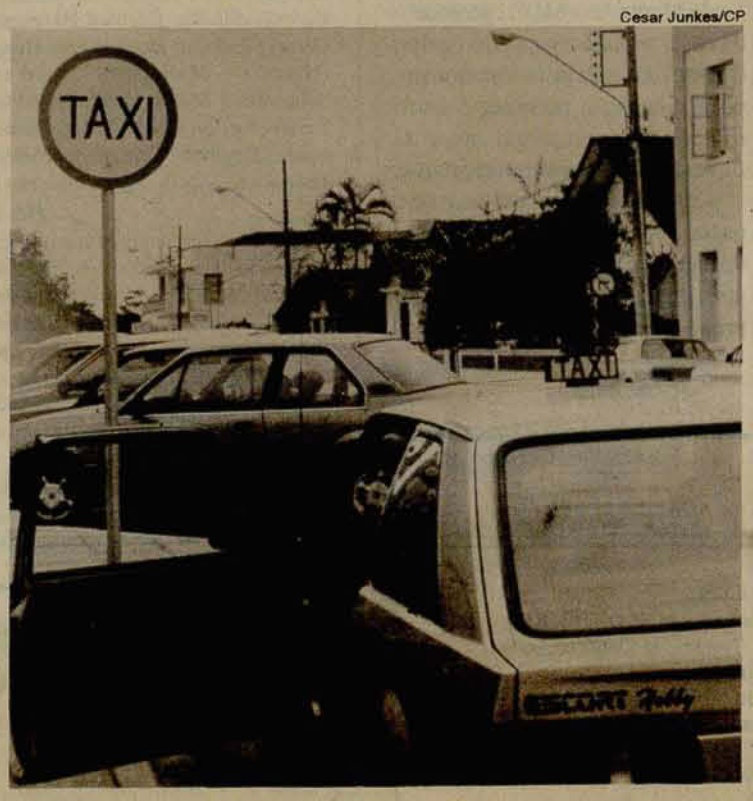

Maioria dos pontos está no centro

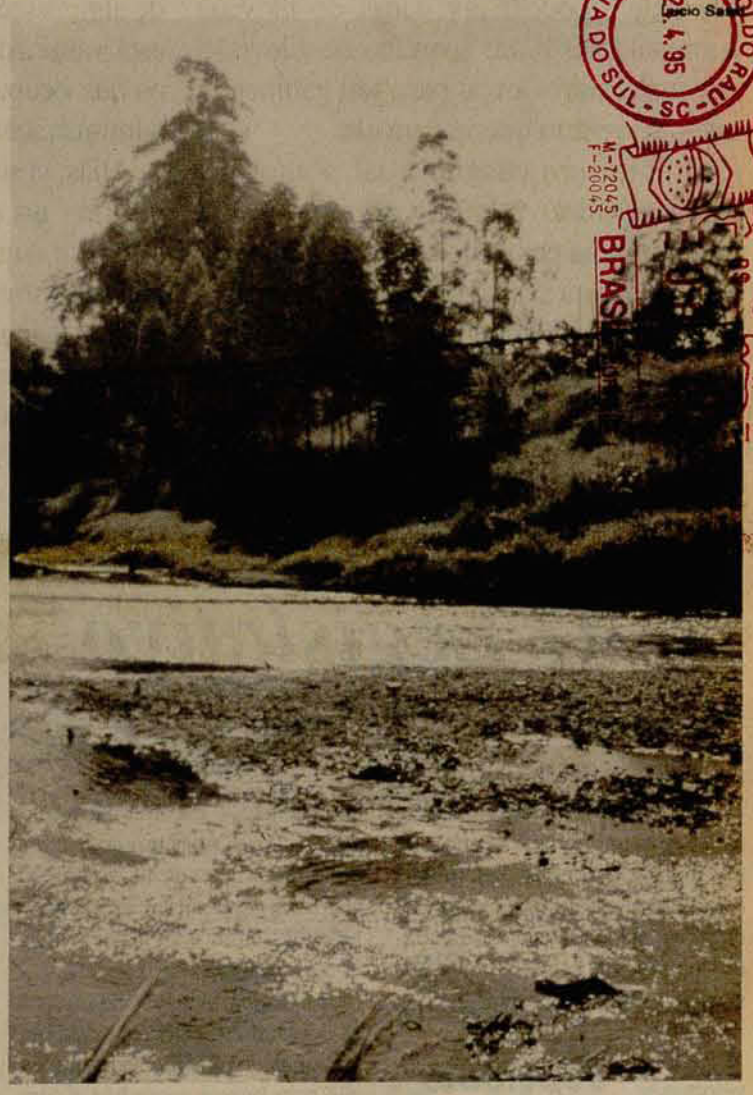

Retirada de seixos será controlada

ORGANIZADOS

Empresários se associam para disciplinar trabalho

Empresários de Jaraguá do Sul que atuam no ramo de terraplanagem fundaram sua própria associação cujo estatuto já está em fase de elaboração. O objetivo principal é o controle na exploração de barreiros, saibreiras e retirada de seixos dos rios. Para isso, um geólogo e um engenheiro civil serão contratados e executarão principalmente um trabalho de orientação sobre os locais e as condições de retirada destes materiais, com participação da secretaria municipal de Agricultura e Meio Ambiente.

Página 9

Acervo: Biblioteca Pública do Estado de Santa Catarina

EDITORIAL

Fuzuê no Palácio

O governador Paulo Afonso Vieira evitou, nesta semana e por enquanto, a primeira colisão em seu governo de coalização. Foi tipo briga de criança em jardim de infância entre os secretários Péricles Prade (PDT), da Justiça e Cidadania e Hebe Nogara (PMDB), da Administração. Há mais de um mês estavam "de mau" (pode?) por causa de móveis, computadores e um aparelho de televisão que a secretária levou para seu gabinete e que o secretário queria para ele.

O entrevero chegou a tal ponto que acabou vindo a público, exigindo a interferência pessoal do governador para acabar com a constrangedora situação - os dois secretários trabalham no mesmo prédio e usam os mesmos elevadores para ir e vir aos seus gabinetes. Outro destempero ficou por conta do secretário de Agricultura, Dejandir Dalpasquale, quando viu o nome de seu filho na lista de devedores do Banco do Brasil.

Dalpasquale (o pai), qualificando o BB como um ninho de picaretas, entre outras coisas, diz que o filho deve só o equivalente a 250 mil sacas de soja e que, por isso, não pode ser nominado como um dos maiores devedores do banco. Quer dizer, estes dois episódios mostram claramente que o nível de alguns secretários de Paulo Afonso não está à altura da postura pública exigida para os que ocupam tão importantes cargos na administração estadual.

Aliás, já se fala na possibilidade de uma reforma no secretariado para o segundo semestre, o que não será novidade. Em parte alguma do mundo - e nem em Santa Catarina (vide a experiência de Esperidião Amin) governos de coalizão deram certo. Os cargos são preenchidos de afogadilho atendendo interesses meramente políticos, desprezando-se o critério da competência. E dá no que dá.

O Legislativo merece

*** Aderbal Machado**

Vai ser mesmo muito difícil, cada vez mais difícil ao Legislativo de Santa Catarina, a Assembléia Legislativa, livrar-se do estigma de empreguista, nepotista (os deputados empregam seus parentes nos seus gabinetes) e perdulário.

Deputados colaboram para piorar a imagem

Em 1991 tive oportunidade de criticar, em programa que tinha na televisão, a formação de um chamado "grupo de elite" de 14 assessores especiais, criado para assessorar os parlamentares nas suas tarefas mais nobres, como elaborar projetos de lei, dar pareceres técnicos e orientar quanto à ação legislativa mais problemática.

Disse, na época, que era uma excrescência, uma inutilidade, pois os deputados têm, em seus gabinetes, quatro vagas de livre nomeação para buscar gente boa e competente.

É nesses cargos que eles entulham seus parentes, competentes ou não, apenas para satisfazer os prazeres financeiros de uns e outros e engordar o orçamento pessoal.

O então presidente da casa, deputado Gilson dos Santos, falou-me em tom bravio que eu de nada sabia e que os assessores eram necessários.

Hoje, quatro anos depois, está provado que eu tinha razão: a criação de mais cargos, como propõe o meu amigo deputado Luiz Suzin Marini, do PMDB e secretário da casa, anula a criação do "grupo de elite". Ou eles já não funcionam, ou a nomeação proposta é outro subterfúgio de empreguismo, com fins especificamente politiqueiros.

O Legislativo, mais uma vez, passa a merecer o título de poder deletério, alvo de críticas que, dia após dia, são comprovadas pelo próprio Legislativo.

*** Jornalista**

EXPEDIENTE
CORREIO DO POVO
CGC 84.436.591/0001-34
ADJORI
Eugênio Victor Schmöckel
Diretor Geral
Av. Marechal Deodoro da Fonseca, 122 - 1º andar - sala 1 - Jaraguá do Sul - SC

PRODUÇÃO
Gráfica e Editora CP Ltda.
Administração: Francisco Alves
Depto. Comercial: Maria Apª Alves
Circulação: Dalva R. E. Nagel
Editor: Celso Machado MTB-DRT(SC) 153
Repórter: Marcial David Murara e Yvonne A. S. Gonçalves MTB-DRT(SC)219
Diagramação: Jaime de Borba MTB-DRT(SC) 32
Composição: Adriano Trentini e Denilson Leite
Arte final: Arialves Laus
Fotolitos: Cesar Junkes
Impressão: Adir Vieira
Redação, Administração e Publicidade: Av. Mal. Deodoro, 122, 1º andar - Sala 2 - CGC: 00.105.755/0001-50 Inscr. Est.: 252.769.244 / CEP 89251-700 / Caixa Postal 19 CEP 89251-970 - Jaraguá do Sul. Fone/Fax (0473) 72-3363. Os artigos assinados não refletem a opinião do jornal.

Confira a História

Barão de Itapocu

"A História de nossa gente não pode ficar só na saudade". O Passado só é importante se o seu tempo foi bem empregado

Há 95 anos

- Em 1900, o Serviço de Terras para assentamento de imigrantes, pertencentes ao Estado de Santa Catarina, era da competência da Secretaria do Interior e Justiça, de acordo com o decreto nº 129, de 29/10/1900, que regulamentava a Lei nº 173, de 30/09/1895. O Estado ficava dividido em 6 distritos, e o de Joinville (Jaraguá) pertencia ao 5º e Blumenau, do outro lado das terras jaraguaenses era o 3º, em ordem de importância.
- A Secr. do Interior, pelo expediente nº 723, publicado no jornal "Republica", de 02/12/1900, na parte oficial, transcrevia o seguinte despacho: "Remete o requerimento de **Pecher & Co.**, pedindo, por certidão, o teor do contrato firmado entre o Governador do Estado de SC e o coronel **Emilio Carlos Jourdan** e transferido aos suplicantes, em 31 de julho de 1898, afim de ser cumprido o despacho do sr. Governador do Estado" (Dr. Felippe Schmidt).

Há 70 anos

- Em 1925, os srs. Bruno Mahnke e Afonso Piazera, adquiriam terras do Estado, ambos na sede do distrito e os demais da relação, situados no interior. ("CP", ed. 304/1925).
- De Bruno Mahnke, uma nota em alemão, o falecimento de Frau Bruno Mahnke, nascida Keiser, redigida pelo colaborador do jornal Fritz Vogel.
- Era inaugurada às 10hs. de 22/03/25 a ponte da Barra do Rio Serro; construída pela municipalidade. Vinha o superintendente dr. Marinho Lobo e o intendt. Artur Müller: Für Getränke, Spiessbraten u.s.w. ist aufs beste gesorgt", dizia uma grande placa.

Há 60 anos

- Em 1935, o **Tiro de Guerra 406** apresentava os reservistas aprovados: **Cabos** - Conrado Moeller, Joaquim Piazera, Pedro Klein, Luiz Sant'Anna e Theodoro Harger; **Soldados** - Adolfo Olinger, Artur Moser, Alfredo Stahl, Alfredo Albano Buhr, Artur Emmendoerfer, Eugênio Doubrawa, Conrado Mielke, Gerhard Harnack, Hartwig Raduenz, Hugo Egger, Hans (Heinz?) Marquardt, Lothar Sonnenhohl, Martin Hardt, Oswaldo Emmendoerfer, Oscar Voigt, Paulo Gumz, Siegfried Wensersky, Walter Harnack e Alvin Emmendoerfer. Conrado Moeller e Joaquim Piazera, 1º e 2º colocados recebiam, cada um, um belo presente. A ata consignava os maiores elogios ao instrutor **Ramiro Torres Palhano**, que residiu 2 anos aqui e voltou à Curitiba, em companhia de sua esposa Ditinha.
- Falecia Augusto Schildt, natural da Alemanha, sem deixar herdeiros. O cidadão José M. Müller, irmão de Artur, como 1º suplente em exercício de Juiz de Direito da comarca, publicava edital de habilitação de herdeiros, com 90 dias ("CP", ed. 774/783-1935).

Há 10 anos

- Em 1985, a Prefeitura Municipal de Jaraguá do Sul lançava a Concorrência Pública nº 01/85, para a construção de uma ponte de concreto armado ou protendido com vão de 40ms. e largura de 7ms., mais 1,50 de passeio em cada lado, sobre o Rio Jaraguá, na rua 280 (Enrico Fermi), ligando Jaraguá Esquerdo à Barra do Rio Cerro.
- O clã dos Hertel aumentava e acontecia no dia 24/03/85 com o batizado do garotão Carlos Hertel, para alegria da mamãe Sílvia, da titia Ruth e dos avós corujas, o Opapa Walter Carlos Hertel (Bubi) e Omama Gertrudes (Mitzi) Hertel. Eram padrinhos a srta. Renate Marquardt, sr. Walter (Tânia da Silva) Geffert, srta. Aíde Scirea, sr. Ingo (Dirce Fruet) Robl e o jovem Beno Henrique Geffert Júnior.
- Apresentava-se a Orquestra de Sopro de Langenhagen, uma das mais famosas da Europa, na Igreja Matriz de São Sebastião.

A comunidade cresce e se transforma pelo trabalho. De cada um e de todos.

Duas Rodas Industrial
ALTA TECNOLOGIA EM MATÉRIAS-PRIMAS PARA ALIMENTOS
Fone (0473) 71 2277
Jaraguá do Sul - SC

Acervo: Biblioteca Pública do Estado de Santa Catarina

Retranca
(C.M.)

Com méritos

O empresário Beto Carrero recebeu, segunda-feira, 17, o título de Cidadão Catarinense, concedido pela Assembléia Legislativa por iniciativa do deputado Udo Wagner (PPR). Nascido em São José do Rio Preto, de origem humilde, filho de agricultores, João Batista Sérgio Murad é um exemplo vivo de trabalho e pertinácia. Hoje, em seu complexo turístico na praia de Penha (Beto Carrero World) dá emprego direto para mais de 900 pessoas. É merecedor do título.

Assessoria 1

Câmara de Vereadores de Jaraguá do Sul deve abrir licitação, até o final deste mês, para contratação de assessor jurídico. Comenta-se que o atual, advogado Irineu Bianchi, permanecerá na função. Bianchi também é advogado contratado pela prefeitura com atuação junto à Procuradoria Geral do Município.

Assessoria 2

Legislativo jaraguaense gasta, hoje, em média de três a quatro mil reais por mês com serviços jurídicos. Sem fazer concorrência pública, obrigatória no caso porque as despesas extrapolam o limite máximo de R$ 1.500,00 permitidos por lei. O assunto pode render um pedido de informações numa das próximas sessões.

Paradoxo

No Brasil existem 850 empresas de capital aberto, 600 das quais fazem investimentos na Bolsa de Valores, maioria de Santa Catarina, distribuidas no eixo Jaraguá/Blumenau/Joinville. Mesmo assim, quando o Estado precisa de ajuda do governo federal tem que mendigar e nem sempre obtém o que precisa.

Indigno

A imprensa dá espaços generosos na discussão do novo mínimo de R$ 100,00, assunto que tumultua as discussões no Congresso e vilipendia a honra do trabalhador. Segmentos empresariais já falam em "pressão inflacionária". Discussão estéril: o salário mínimo continua sendo um dos mais aviltantes do mundo. A única pressão é da falta de condições de dignidade ao seu valor.

É só contar

Há quem queira mais táxis em Jaraguá do Sul. Ao contrário do que parece, o número (contado pelos alvarás concedidos) é suficiente. Basta que todos os beneficiados exerçam a profissão, o que não ocorre atualmente, quando muitos apenas utilizam o documento para ter vantagens legais na compra de carros novos.

Mudinhos

A ruidosa oposição nati-morta formada depois do episódio de eleição do novo presidente da Câmara de Vereadores de Jaraguá do Sul anda mais calada que uma girafa. Com certeza, alguma coisa deve ter acontecido por detrás das paredes para uma mudança de opinião tão rápida sobre a administração municipal.

Lazer

O público que frequenta a praça Ângelo Piazera, à noite e nos fins de semana, prova o óbvio: Jaraguá é rica em dinheiro mas paupérrima em opções de lazer, fiel retrato de Blumenau neste aspecto. Falharam as admi-nistrações públicas até aqui e, também, os empresários que no lazer só investem o que a lei obriga, dentro dos limites de suas empresas.

Meio a meio

Advogado de Blumenau defende cliente de Jaraguá do Sul flagrada em adultério pelo marido logo depois do casamento. A tertúlia judicial envolve respeitável patrimônio do qual ela, injuriada pelo desprezo do cônjuge, não abre mão. Quer tudo bem rachadinho ao meio. Pra não sair no prejuízo.

DETERMINADO

Tribunal responsabiliza Vasel por irregularidades nas contas

Jaraguá do Sul - "Responsabilização do ordenador primário para o consequente ressarcimento dos cofres municipais, pelo valor dos bens atualizados e corrigidos monetariamente, resguardando seu direito regressivo contra quem deu causa ao ocorrido". Esta determinação está contida em parecer assinado por Itamar Pereira Melo (analista de controle externo) e Mauro André Flores Pedrozo (inspetor), ambos do Tribunal de Contas do Estado, e refere-se a análise das contas do ano de 1993 da prefeitura de Jaraguá do Sul.

Câmara aprovou com as restrições

As contas foram aprovadas pela Câmara de Vereadores na semana passada por 11 votos contra quatro, embora contendo irregularidades anteriormente apontadas pelo TC e que não foram sanadas conforme demonstrado pelo Tribunal em três itens: despesas consideradas como estranhas à competência municipal no valor de Cr$ 241.846,98 (compra de medicamentos para funcionários e dependentes e despesas com carro estranho à frota municipal - neste último caso, seis pagamentos num mesmo mês, três deles de valor idêntico: Cr$ 1.886.400,00); declaração de regularidade do saldo de caixa registrando valores impróprios: Cr$ 24.015,70 (vale) e contas "Depósitos e Câmara de Vereadores" apresentando saldos indevidos: CR$ 21.579.494,34.

Ao aprovar as contas de 1993 sem considerar estas restrições do Tribunal de Contas, a Câmara, pela maioria que apóia o prefeito Durval Vasel, também não responsabilizou o chefe do Executivo, como o determinado pelo TC, para que ressarça o município de quantias que totalizam (em cruzeiros reais) Cr$ 21.845.357,02, devidamente corrigidos.

Arquivo/CP

TC manda Vasel devolver o dinheiro

Acervo: Biblioteca Pública do Estado de Santa Catarina

TÁXIS

Concessão de placas poderá ser revista

Jaraguá do Sul - As dificuldades enfrentadas pela população dos bairros periféricos em relação a táxis, praticamente inexistentes nestas localidades, levou o vereador José Carlos Neves (PPR) a sugerir à prefeitura que analise, com base em critérios rigorosos, a possibilidade de concessão de novas placas. Segundo o vereador, os próprios taxistas afirmam que o atendimento em bairros fica prejudicado em função do movimento na área central da cidade onde a maioria deles têm seus pontos.

Há casos de placas "frias" na cidade

Com uma população estimada em torno de 100 mil habitantes, Jaraguá do Sul possui 50 táxis em atividades, embora os alvarás concedidos sejam em torno de 80. Isso ocorre porque muitos utilizam a concessão apenas para a compra de carros novos, usufruindo de várias vantagens como desconto de 40% no preço e não para utilizá-los na prestação deste serviço.

Com ponto na praça Ângelo Piazera e há 17 anos trabalhando em Jaraguá como taxista, Nelson Nande Scarpato, 50, acha que o número de táxis existentes na cidade é suficiente. "O que falta é fiscalização por parte da prefeitura, principalmente em relação às placas concedidas a pessoas que não trabalham com táxis", diz Scarpato. E acrescenta: "é preciso fiscalizar, também, os que só trabalham quando querem".

Fotos: Cesar Junkes/CP

Nelson Scarpato

Isso, segundo o taxista, gera muitas reclamações de usuários, principalmente nos fins de semana e à noite quando mesmo no centro da cidade torna-se difícil um táxi nos pontos. "Um profissional, nesta atividade, não pode se dar ao luxo de estabelecer horário de trabalho para si mesmo, porque isso é utilidade pública", raciocina Scarpato. Para ele, outro fator prejudicial para o usuário está na distribuição dos pontos, localizando a maioria dos carros no centro da cidade. São 31 deles, com os 19 restantes localizados na Ilha da Figueira (3), Barra do Rio Cerro (2), Vila Lenzi (3), Posto Marcola (2), Nereu Ramos (1). Weg (3), Jaraguá Esquerdo (2), Ana Paula (1) e Vila Rau (2). Ao sugerir que a prefeitura analise o assunto o vereador José Carlos Neves alertou, também, sobre o que se descobriu recentemente em Joinville onde 32 placas cadastradas como táxis na verdade não vinham sendo utilizadas para esta finalidade.

"É preciso que haja uma reunião entre os taxistas e o prefeito", disse Neves, que é o líder do governo na Câmara de Vereadores. Em Jaraguá do Sul os taxistas não são organizados em associação ou sindicato, sendo filiados ao sindicato da categoria de Joinville

Maioria dos táxis concentrados no centro

GRÁFICA & EDITORA

Comissão trabalha na organização da VII Schützenfest

Jaraguá do Sul - O secretário de Cultura, Esporte e Lazer, Balduíno Raulino continua como presidente da comissão organizadora da VII Schützenfest, que já teve a primeira reunião de preparação. Também os coordenadores setoriais que atuaram no ano passado permanecem nas funções porque, segundo a comissão, tiveram um bom desempenho na organização e administração da festa. A Schützenfest, segundo Balduíno, continuará tendo caráter regional, mantendo suas características familiares.

"É um evento de congraçamento e de culto às tradições, valorizando a prática milenar do tiro ao alvo e oportunizando a confraternização através da música, danças, chope e comidas típicas", observa o secretário. A comissão organizadora tem uma nova reunião marcada para o próximo dia 27, quando fará uma avaliação criteriosa da festa do ano passado. A intenção é antecipar tudo o que for possível em termos de organização.

Quadrilhas

O Festival de Quadrilhas, promovido pela secretaria de Cultura, Esporte e Lazer, já está marcado para o dia 19 de julho, no parque municipal de eventos (pavilhão "A"). O festival objetiva resgatar as tradições juninas, estimular o gosto pela dança da quadrilha, pau-de-fita e cantigas de roda, oportunizando a integração escola-comunidade.

A HUMANIZAÇÃO DO TRÂNSITO EM JARAGUÁ DO SUL É POSSÍVEL. BASTA HAVER UMA CONSCIENTIZAÇÃO DE AMBAS AS PARTES: PEDESTRES E MOTORISTAS.

VÁ DE AMARELINHO!

Acervo: Biblioteca Pública do Estado de Santa Catarina

EMPREGO

Codejas vai selecionar 382 funcionários

Lucio Sassi

Inscrições vão até o dia 25 na prefeitura

Jaraguá do Sul - Até o próximo dia 25 (quarta-feira) a Companhia de Desenvolvimento de Jaraguá do Sul vai receber inscrições para a prova de seleção destinada a preencher cargos nas áreas de cadastrador, transcritor, servente, auxiliar de serviços gerais, merendeira, auxiliar administrativo, carpinteiro, motorista, pedreiro, pintor, operador de máquina, secretária, operador de computador e programador.

Maior salário é de R$ 670,00

Empresa de economia mista, que tem a prefeitura como sócia majoritária, a Codejas tem por finalidade básica atuar na execução de obras públicas, inclusive com autonomia própria. Não incluídos os cargos a nível de diretoria, são 382 vagas no total para as funções enumeradas pelo edital da prova de seleção. O menor salário oferecido é para a função de cadastrador que, obrigatoriamente, terá que ter conhecimento de plantas, leitura de projetos de construção civil, levantamentos topográficos, tributação, regularização de obras, entre outras coisas: R$ 170,00. São 21 vagas.

O maior salário com duas vagas apenas, será pago para a função de Programador SR., com 35 horas semanais de trabalho e instrução mínima de 2º grau: R$ 670,00. Uma secretária (4 vagas) 400,00, operador de máquinas pesadas (15 vagas), R$ 480,00 e auxiliar de serviços gerais (120 vagas), cuja exigência maior é o certificado de alfabetização, R$ 270,00.

Como requisitos gerais para a inscrição à prova de seleção, os candidatos deverão ser brasileiros ou naturalizados - ou portugueses amparados pela Constituição Federal - maiores de 14 anos, escolaridade e formação compatíveis com as exigidas pelos cargos, além dos documentos de praxe.

Agradecimento

*A família enlutada de **ADEMAR VASEL** (carinhosamente conhecido por "Mala"), ainda profundamente consternada com seu falecimento, deseja agradecer a todos os amigos e parentes, bem como a todos que enviaram flores, coroas, cartões e telegramas, pelo apoio e conforto nesta hora de pesar e sofrimento.*

"Mala" deixa enlutados a mulher Míriam Maria, a filha Gisele, a mãe Elfi Wagner Vasel, seis irmãos e demais parentes, além de muitos amigos que sentiram a sua partida desta vida.

PEDINDO

Moradores de Três Rios do Norte querem rua alargada

Jaraguá do Sul - Cerca de 50 moradores da localidade de Três Rios do Norte estão reclamando obras de alargamento da rua Prefeito José Bauer, desde o final do calçamento até a passagem de nível próxima a um imóvel do Besc. Segundo o vereador Pedro Garcia (PMDB), naquela via pública o trânsito de veículos tem aumentado consideravelmente, tornando o tráfego perigoso em vários trechos. Outra queixa dos moradores e também incluída em um abaixo-assinado que já está em mãos da secretaria municipal de Obras, refere-se a iluminação pública, inexistente em alguns trechos da rua pelo fato de a rede de energia elétrica da Celesc estar retirada da via em alguns locais. Com o alargamento, o transporte coletivo urbano poderá ser estendido até a Tifa dos Monos

Para nós, seguro não é só garantia de riscos
Seguro é Prestação de Serviços
SEGUROS GARCIA
CONSULTE-NOS
Rua Expedicicnário Gumercindo da Silva nº 90, 1º andar, sala 2 - Fone/Fax: 71-1788
Jaraguá do Sul - SC

DÊ UM NOVO CURSO EM SUA VIDA, UM CURSO MEGA
MEGA INFORMÁTICA
MANUTENÇÃO, VENDAS E TREINAMENTO EM MICROCOMPUTADORES
MATRÍCULAS ABERTAS
RUA REINOLDO RAU, 21 - FONE (0473) 72-2900

Acervo: Biblioteca Pública do Estado de Santa Catarina

SAMAE

Nove projetos darão mais qualidade à água

Fotos: Lucio Sassi

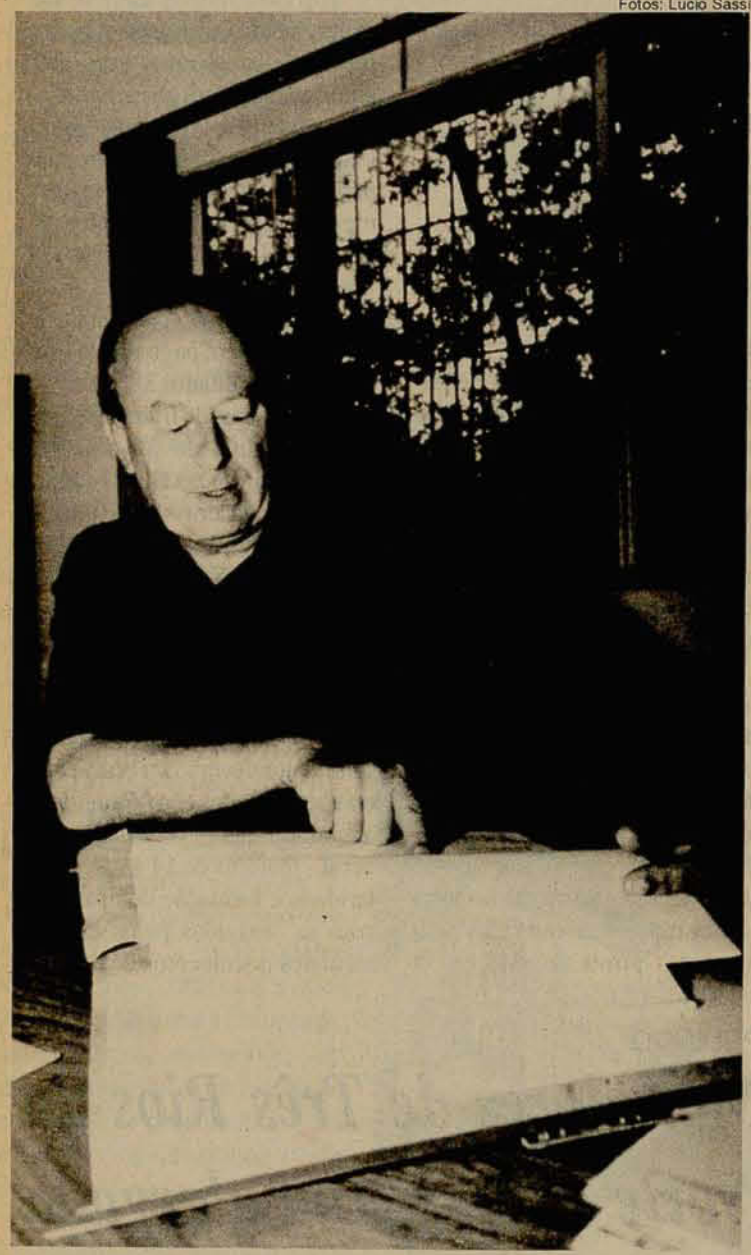

Nelson Klitzke, diretor do Samae

Jaraguá do Sul - O Samae - Serviço Autônomo Municipal de Águas e Esgoto, está desenvolvendo nove projetos de trabalho que vão aumentar a capacidade de produção de água tratada de 175 para 400 litros por segundo, possibilitando o abastecimento para uma população de 190 mil habitantes. Segundo o diretor do Samae, Nelson Klitzke, todas as obras estarão prontas até o final deste ano.

As obras estarão prontas no fim do ano

A primeira obra será inaugurada dentro de aproximadamente 60 dias, com a entrega do mini-sistema independente de abastecimento de água tratada no Morro da Boa Vista. O sistema, completamente financiado pelo próprio Samae, terá condições de reservar 100 mil litros, com vazão diária de 180 metros cúbicos ou 2,08 litros por segundo.

De acordo com o diretor da instituição, atualmente está sendo feita a canalização para a captação da água, que será retirada de uma fonte natural do morro. Aproximadamente 155 famílias residem no local, mas ainda não se sabe quantas terão acesso efetivo à água tratada. A grande vantagem deste mini-sistema, segundo Klitzke, é que também servirá para abastecer os bairros vizinhos, como Ilha da Figueira, Vila Nova e parte da área central.

Nova estação de tratamento (e)

Simultaneamente, o Samae está construindo a nova estação de tratamento junto ao Sistema Central, com capacidade de vazão de 125 litros por segundo, um tanque de recirculação de água, com aproveitamento total de água utilizada na lavação dos filtros das três estações de tratamento. Além disso, está sendo construído um galpão para abrigar a frota e ainda a instalação de bombas submersas para captação, no rio Itapocu, que funcionam inclusive nas cheias.

Os sistemas independentes dos bairros Águas Claras e Ilha da Figueira também estão sendo ampliados. Em Águas Claras o reservatório terá sua capacidade ampliada de 100 para 300 mil metros e vazão de 2 para 2,5 litros por segundo. O sistema Krause, na Ilha da Figueira, também terá sua capacidade de reservação ampliada de 100 para 550 mil litros, com vazão de 4 para 15 litros por segundo.

O reservatório 3B, no morro da AABB, também será construído em breve. Segundo Klitzke, o material já está comprado. Quando concluído, este reservatório terá condições de armazenar 1 milhão de litros de água.

PRODUÇÃO GRÁFICA?
NÓS TEMOS A SOLUÇÃO.
ARTE-FINAL ✓
FOTOLITO ✓
EDITORAÇÃO ✓

PRO IMAGEM ESTÚDIO GRÁFICO LTDA.
Rua Exp. Cabo Harry Hadlich, 737
89251-380 - Jaraguá do Sul - SC
Fone/Fax (0473) 72-3294

Acervo: Biblioteca Pública do Estado de Santa Catarina

VARIG
Fone (0473) 71-0091
Fax (0473) 72-3363

Amvali Classificados

Sábado, 22 de abril de 1995

RIO-SUL
Fone (0473) 71-0091
Fax (0473) 72-3363

TRABALHO
Um homem e um rapaz oferecem-se para serviços de jardinagem em geral. Tratar fone 72-3075 das 9:00 às 18:00 horas com Gertrudes

VENDE-SE
Acordeon 80 baixos, marca Sumenke, em ótimo estado. R$ 600,00. Tratar na rua Afonso Bartel, 330 (fundos) com José

VENDE-SE
Lanchonete e confeitaria no centro de Guaramirim à rua 28 de Agosto nº 1438. Tratar na confeitaria Doce Sabor no endereço acima com o sr. Silvio ou pelo fone (0473) 72-0881 após as 19:30 horas

VENDE-SE
Telefone celular. Preço a combinar. Tratar fone 97-9467

VENDE-SE
XLX 350 R ano 88, cor azul, Valor R$ 3.500,00. Tratar fone 77-1112 (0473) horário comercial com Beto

VENDE-SE
Uno CS ano 90 à gasolina, cor azul Rivera. R$ 8.500,00. Tratar fone 72-2445 com Cristiane

VENDE-SE
Uma casa em Barra do Sul de alvenaria. R$ 10.500,00, próx. a lagoa. Contato pelo fone (0476) 33-1198 São Bento (hor. coml.)

VENDE-SE
Ponto comercial no Portal de Jaraguá. Tratar fone 71-0292 ramal 231

VENDE-SE OU TROCA-SE
Kombi cabine dupla, ano 82, motor de Santana. Valor R$ 6.500,00. Contato fone 79-1000

VENDE-SE
Máquina de xerox com ampliação e redução com 1 ano de uso. Valor R$ 2.000,00. Tratar fone 79-1000

VENDE-SE
Telefone celular Motorola habilitado com carregador de bateria etc. Tratar fone 79-1119

VENDE-SE
Opala Diplomata, 89, azul metálico 4.1, álcool, completo. Oferta. Valor R$ 9.500,00. Tratar fone 71-1574

VENDE-SE
Uno CS 88, azul, impecável, valor R$ 7.000,00. Tratar fone 71-1574

VENDE-SE
Honda XL 125
Ano 84, vermelha. Valor R$ 1.900,00. Tratar fone 71-1574

VENDE-SE
CB 400 II, 83, preta. Valor R$ 2.900,00. Tratar fone 71-1574

HONDA XLX 250
Vermelha, 88, estado de 0km. Valor R$ 3.600,00. Tratar fone 71-1574. Aceito troca menor valor

VENDE-SE
Moto CG 80 modelo 87, vermelha, linda. Valor $ 1.400,00. Tratar fone 71-1574

VENDE-SE
Fiat 147, 77, branco, à gasolina, em bom estado. Valor R$ 1.800,00. Tratar fone 74-1574

VENDE-SE
Del Rey GL 88, azul, somente à vista R$ 6.500,00. Preço de ocasião. Tratar fone 71-1574

VENDE-SE
Passat LS, 83, branco, motor feito, aros liga leve. Valor R$ 4.300,00. Tratar fone 71-1574

VENDE-SE
Chevette SL 89, álcool, metálico, impecável. Valor R$ 7.500,00. Tratar fone 71-6311 (res.) e 71-2400 (coml.) com Eduardo

APROVEITE!
Ford Fiesta com preço velho! Apenas hoje, 4 portas, cor prata, 0km. Valor R$ 13.000 + 13 x 255 fixas, consórcio União. Tratar fone 97-9753

ORAÇÃO

A Santa Clara

Fazer 3 pedidos: 1 de negócio e 2 impossíveis. Rezar 9 dias, 9 Ave-Maria; mesmo sem fé será atendido. Rezar com 1 vela acesa e no 9° dia deixar queimar até o fim. Publicar no 9° dia.
Agradece TM

LEITE PASTEURIZADO
INTEGRAL
WAGNER

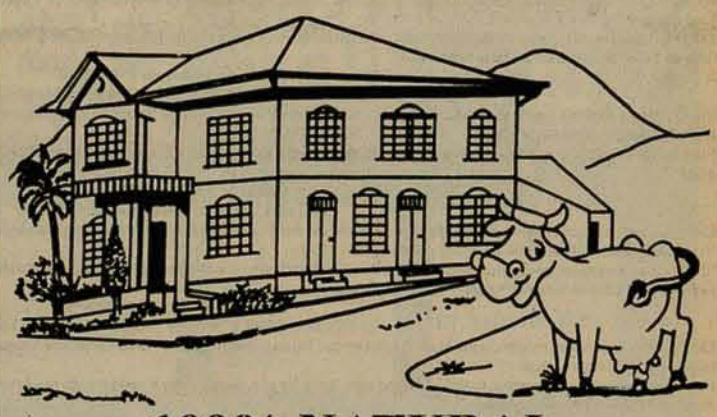

100% NATURAL

Estrada Jacu-Açu - Km 10 - Guaramirim - SC
Atendimento ao consumidor: (0473) 73-0422

LAVA JATO
(HIDRO JATO)
Limpeza industrial e residencial. Lava-se: pátios, fachadas, muros, calçadas, piscinas, pedras, etc.
ATENDIMENTO À DOMICÍLIO
FONE: 97-8398

ROBERTO RAPOZO DE OLIVEIRA
ADVOGADO - OAB/SC - 4367-B
CAUSAS CÍVEIS - DIREITO DE FAMÍLIA
DIREITO IMOBILIÁRIO
PRESTAÇÃO DE SERVIÇOS:
01 - ABERTURA, ALTERAÇÕES E BAIXAS DE FIRMAS.
02 - CERTIDÕES NEGATIVAS DO FÓRUM, REGISTRO DE IMÓVEIS, CARTÓRIO CIVIL, PREFEITURA MUNICIPAL, EXATORIA ESTADUAL, RECEITA FEDERAL, JUSTIÇA FEDERAL.
03 - ASSESSORIA EMPRESARIAL.
Endereço: Rua Cabo Harry Hadlich, nº 783 - Sala 03
Tel: (0473) 72-1626 - Jaraguá do Sul - SC

PERSIANAS JOSÉ EMMENDÖRFER LTDA.
FUNDADA EM 1917
Tradição em:
- Persianas
Residenciais e Comerciais
- Móveis sob medida

Persianas Verticais

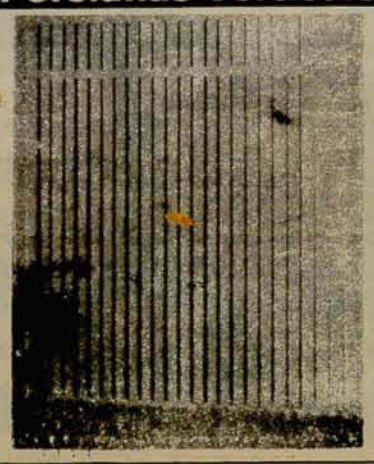

Consulte-nos, fazemos orçamento sem compromisso.

VENDAS E REFORMAS
Rua Jacob Buck, 46 - Centro
(ao lado do Besc)
Fone (0473) 72-0247
Jaraguá do Sul - SC

Acervo: Biblioteca Pública do Estado de Santa Catarina

florianópolis
EQUIPAMENTOS PARA ESCRITÓRIO

PROMOÇÃO DE
ESTANTES DE AÇO

30cm.....R$ 32,00
40cm.....R$ 49,70

Cheque p/ 10 dias

FONE/FAX (0473) 72-1492 - 72-1375 - 72-1296

Proclamas de Casamento

Margot Adelia Grubba Lehmann, Oficial do Registro Civil do 1° Distrito da Comarca de Jaraguá do Sul, Estado de Santa Catarina, faz saber que compareceram neste Cartório exibindo seus documentos pela lei, afim de se habilitarem para casar os seguintes:

Edital N° 19.887 de 12/04/1995
DANIEL DE SOUZA E LAIDES ARENDARTCHUK

Ele, brasileiro, solteiro, operador de máquina, natural de Tijucas, neste Estado, domiciliado e residente na rua Henrique Marquardt, 480, nesta cidade, filho de José Luiz de Souza e Aurea Demarchi de Souza.
Ela, brasileira, solteira, auxiliar de confecção, natural de Irapuã - Itaiópolis, neste Estado, domiciliada e residente na rua Henrique Marquardt, 480, nesta cidade, filha de Paulo Arendartchuk e Estefania Arendartchuk.

Edital N° 19.888 de 12/04/1995
ADEMAR ZANELLA E ANGELITA ANTUNES DA SILVA

Ele, brasileiro, solteiro, eletricista, natural de Passo Manso - Taió, neste Estado, domiciliado e residente na rua Ida Bridi, 72, Vila Lalau, nesta cidade, filho de Mario Zanella e Matilde Zanella.
Ela, brasileira, solteira, industriária, natural de Correia Pinto, neste Estado, domiciliada e residente na rua Ida Bridi, 72, Vila Lalau, nesta cidade, filha de Alcidino França da Silva e Lindaura Antunes da Silva.

Edital N° 19.889 de 12/04/1995
Cópia recebida do cartório de Schroeder, neste Estado
JACSON LUÍS JURK E JUCELIA SEVEGNANI

Ele, brasileiro, solteiro, torneiro, natural de Jaraguá do Sul, domiciliado e residente em Estrada Rancho Bom, em Schroeder, neste Estado, filho de Germano Jurk e Elfi Streit Jurk.
Ela, brasileira, solteira, caixa, natural de Jaraguá do Sul, domiciliada e residente na rua Frederico Ramthum, 17.377, Santa Luzia, nesta cidade, filho de Narciso Sevegnani e Verônica Sevegnani.

Edital N° 19.890 de 12/04/1995
DARCY LINDEMANN E LURDES MARIA SCHIMANSKI

Ele, brasileiro, solteiro, marceneiro, natural de Maripá, Paraná, domiciliado e residente em Tifa Vogel, em Jaraguá-Esquerdo, nesta cidade, filho de Aleixo Lindemann e Verônica Wallow Lindemann.
Ela, brasileira, solteira, operária, natural de Santa Maria - Benedito Novo, neste Estado, domiciliada e residente em Tifa Vogel, em Jaraguá-Esquerdo, nesta cidade, filha de Pedro Schimanski e Maria Schimanski.

Edital N° 19.891 de 17/04/1995
IVO BUENO MIRANDA E MÁRCIA MAIA

Ele, brasileiro, solteiro, operário, natural de Bela Vista do Toldo - Canoinhas, neste Estado, domiciliado e residente em Rio Cêrro II, nesta cidade, filho de Hercilio Bueno Miranda e Francisca Nunes.
Ela, brasileira, solteira, operária, natural de Pouso Redondo, neste Estado, domiciliada e residente em Rio Cêrro II, nesta cidade, filha de Geraldo Maia e Terezinha Maia.

Edital N° 19.892 de 17/04/1995
LOTÁRIO HOBUS E BETY LUISA KROPP

Ele, brasileiro, solteiro, pastor, natural de Mercedes - Marechal Cândido Rondon, Paraná, domiciliado e residente na rua Friedrich Wilhelm Sonnenhohl, 210, Vila Lalau, nesta cidade, filho de Adolfo Hobus e Edi Hobus.
Ela, brasileira, solteira, costureira, natural de Marechal Cândido Rondon, Paraná, domiciliada e residente na rua 327, Jardim São Luiz, em Jaraguá-Esquerdo, nesta cidade, filha de Edemar Kropp e Ester Ires Kropp.

Edital N° 19.893 de 17/04/1995
CELSO LOPES E IVANIR TERESINHA MEINERS

Ele, brasileiro, solteiro, tecelão, natural de Ponta Grossa, Paraná, domiciliado e residente na rua Joaquim Francisco de Paula, nesta cidade, filho de Antonio Lopes e Maria Nilda Lopes.
Ela, brasileira, solteira, operária, natural de Saudades, neste Estado, domiciliada e residente na rua Joaquim Francisco de Paula, nesta cidade, filha de Edemar Antonio Meiners e Aurélia Meiners.

Edital N° 19.894 de 18/04/1995
VANDERLEI CEZARIO E ROSELENE RITA ROSA

Ele, brasileiro, solteiro, pintor de letras, natural de Jaraguá do Sul, domiciliado e residente na rua José Emmendoerfer, 806, nesta cidade, filho de Firminio Cezario e Rosa Vieira Cezario.
Ela, brasileira, solteira, do lar, natural de Jaraguá do Sul, domiciliada e residente na rua José Emmendoerfer, 806, nesta cidade, filha de Antônio Rosa e Onelia Rita Rosa.

Edital N° 19.895 de 18/04/1995
MARCOS PAULO SEBBEN E PATRICIA SANTOS

Ele, brasileiro, solteiro, frezador, natural de União da Vitória, Paraná, domiciliado e residente na rua Antonio Stanislau Ayroso, 588, apto. 03, nesta cidade, filho de Luiz Sebben e Horacélia Mora Sebben.
Ela, brasileira, solteira, auxiliar de produção, natural de Rio de Janeiro, Rio de Janeiro, domiciliada e residente na rua Antonio Stanislau Ayroso, 588, apto. 03, nesta cidade, filha de José Gomes da Silva e Nair Santos Lima.

Edital N° 19.896 de 18/04/1995
Cópia recebida do cartório de Guaramirim - SC
PAULO CESAR UMLAUF E PATRICIA SABINO

Ele, brasileiro, solteiro, auxiliar de escritório, natural de Jaraguá do Sul, domiciliado e residente na rua Aleixo Dellagiustina, 78, nesta cidade, filho de Leopoldo Umlauf e Vilma Heiden Umlauf.
Ela, brasileira, solteira, balconista, natural de Jaraguá do Sul, domiciliada e residente na rua pastor Willen Lange, 279, Guaramirim, neste Estado, filha de Valdir Sabino e Clotilde Sabino.

Edital N° 19.897 de 18/04/1995
MÁRCIO LUIZ KASPRISSEN E SIMARA TRIBESS

Ele, brasileiro, solteiro, empresário, natural de Guaramirim, neste Estado, domiciliado e residente na rua Joinville, 4.265, bairro Centenário, nesta cidade, filho de José Francisco Kasprissen e Apolônia Guesser Kasprissen.
Ela, brasileira, solteira, empresária, natural de Massaranduba, neste Estado, domiciliada e residente na rua Joinville, 4.265, bairro Centenário, nesta cidade, filha de Nelson Tribess e Silvia Kuchenbecker Tribess.

Edital N° 19.898 de 18/04/1995
VALDECIR FELICIANO E ROSANE GÖTZINGER

Ele, brasileiro, solteiro, operário, natural de José Boiteux, neste Estado, domiciliado e residente em Loteamento Liodoro Rodrigues, lote 93, Vila Rau, nesta cidade, filho de Antonio Feliciano e Ana Feliciano.
Ela, brasileira, solteira, auxiliar de produção, natural de Massaranduba, neste Estado, domiciliada e residente em Loteamento Liodoro Rodrigues, lote 93, Vila Rau, nesta cidade, filha de Valdemiro Götzinger e Renata Dumke Götzinger.

Edital N° 19.899 de 18/04/1995
ADELOR MATHIAS E MARLISE NEUMANN

Ele, brasileiro, solteiro, operador de máquina, domiciliado e residente em Rio Cêrro I, nesta cidade, natural de Jaraguá do Sul, filho de Werner Mathias e Alida Köhn Mathias.
Ela, brasileira, solteira, operadora de máquina, natural de Jaraguá do Sul, domiciliada e residente em Rio Cêrro I, nesta cidade, filha de Conrado Neumann e Raulina Neumann.

Edital N° 19.900 de 18/04/1995
OSMAR LUIZ CATTONI E GLADIS REGINA LENZI

Ele, brasileiro, solteiro, industrial, natural de Rio dos Cedros, neste Estado, domiciliado e residente na rua Rio Branco, 353, apto. 202, nesta cidade, filho de Solano Cattoni e Anunciata Cattoni.
Ela, brasileira, solteira, do lar, natural de Rio dos Cedros, neste Estado, domiciliada e residente na rua Rio Branco, 353, apto. 202, nesta cidade, filha de Adir Lenzi e Carmelita Lenzi.
E para que chegue ao conhecimento de todos, mandei passar o presente Edital que será publicado pela imprensa e em Cartório, onde será afixado por 15 (quinze) dias.

AÇÕES

Compramos
TELEBRAS - TELESC - BANCOS - ETC
Ligue 71-7543 - 97-9320
Rua Florianópolis, 65 - Centro
Jaraguá do Sul - SC

METALÚRGICA WOLFRE LTDA.
WOLFRE *uma empresa especializada em box p/ banheiro, cercas, portões, calhas e esquadrias de alumínio.* **Orçamento sem compromisso. WOLFRE** *também trabalha com vendas de antenas parabólicas marca TECSAT*
CONSULTE-NOS PELO ENDEREÇO
R. Prof. Irmão Geraldino, 326 - Vila Lalau
Fones: (0473) 72-0801 c/ Mario 71-6198 c/ Luiz
JARAGUÁ DO SUL - SC

Panificadora e Confeitaria Lemos Ltda.

PÃES
DOCES
SALGADOS
FONE (0473) 72-1053
Rua Valdir José Manfrini, 36
JARAGUÁ ESQUERDO - Jaraguá do Sul - SC

BAZAR FIO A FIO
Rua 28 de Agosto - Centro
Fone: 73-0106
Guaramirim - SC

NESTE MOMENTO TEM ALGUÉM PROCURANDO SEU PRODUTO OU SERVIÇO. ESTEJA CERTO DE QUE ELE VAI ENCONTRAR VOCÊ.

CP CLASSIFICADOS 71-1919

Acervo: Biblioteca Pública do Estado de Santa Catarina

VENDE-SE
Filhote de Poodle: 1 macho Poodle branco com 60 dias (desverminado e vacinado). Valor R$ 100,00. Tratar fone 71-9714 (Coml.) ou 71-4309 (res.) c/ Lilian

VENDE-SE
50 cadeiras de palha, pintadas, em ótimo estado. Valor R$ 5,00 cada. Tratar 72-0337 ramal 283 ou 71-5231 com Brusque

JARAGUÁ NO FAUSTÃO

No próximo dia 30/04 uma caravana de nossa cidade estará participando do Programa Global Domingão do Faustão. Além disso, visitarão os principais pontos turísticos da cidade maravilhosa - Rio de Janeiro. Interessados ligar para 72-3206, falar com Tânia

VENDE-SE

Dois balcões refrigerados com vitrine e um balcão para caixa (modernos). Vende-se ou troca por carro. Tratar 71-1721 e 71-0091 com Haroldo

MACK BAZAR

Você não precisa mais se deslocar para fazer compras no centro. Visite Mack Bazar. Roupas, calçados, bijouterias, artigos para casa e uma linha completa de material escolar.

MATRIZ: *Rua João Januário Ayroso, 3528*
Bairro Jaraguá Esquerdo - Jaraguá do Sul - SC
FILIAL: *Rua João Planinchek, s/nº (Início)*
Vila Lenzi - Jaraguá do Sul - SC

Girassol IMÓVEIS

☎ 71-7931
Rua Antônio C. Ferreira, 197
CRECI 6799

COMPRA • VENDE • ALUGA • ADMINISTRA • INCORPORA

CASAS
* Sobrado c/ 300m² (Rua 446 - Próx. Vieirense) - R$ 95.000,00 - "Em fase de conclusão"
* Sobrado c/ 300m² (Rua Conrado Riegel - Próx. Ferro Velho Marechal) - R$ 120.000,00 "Aceita imóvel menor valor /carro"
* Sobrado c/ 160m² (4 qtos) Boa Vista. 1000mts após início da subida - R$ 25.000,00. "Troca p/ casa em Barra do Sul"
* Casa alv. c/ 128m² (Rua Beira Rio, s/nº - Próx. ao trevo de Schroeder) R$ 35.000,00 - "Troca p/ imóvel em Jaraguá"
* Casa alv. c/ 140m² (Rua 205 - Ao lado do Juventus) - R$ 25.000,00 "Aceita parcelar"
* Casa alv. c/ 200m² (Rua Vitorino Stringari - Próx. Weg I - com piscina) - R$ 70.000,00 - "Troca por apartamento"
* Casa alv. c/ 140m² (Rua 417 - Vila Lenzi - Próx. Colégio Giardini Lenzi) - R$ 35.000,00 - "Aceita carro/terreno"

APARTAMENTOS
* Ed. Argus (**cobertura** Duplex em altíssimo padrão - Toda mobiliada + biblioteca/barzinho/lareira, etc) - R$ 160.000,00
* Ed. Carvalho c/ 184m² (1 suíte + 3 qtos - Todo mobiliado) - R$ 70.000,00 + Financ. "Troca p/ apto Bal. Camboriú"
* Ed. Schiochet c/ 156m² (1 suíte + 2 qtos + dep.) - R$ 45.000,00 + Financiamento CEF
* Ed. Maguilú (2 qtos + garagem) - R$ 25.000,00 "quitado"
* Prédio em construção na rua da CEF - Aptos c/ 2 e 3 qtos + 1 ou 2 garagens. Entrada + Financ. direto. Entrega junho/96
* Prédio em construção (projeto p/ 4 aptos c/ 175m² cada) - R$ 25.000,00 "Inclui terreno c/ 495m² + obra + projetos"

TERRENOS
* Terreno c/ 3.061m² c/ casa antiga (Rua Jorge Czerniewicz - Ao lado da Marchitex) - R$ 130.000,00
* Terreno c/ 737m² c/ casa antiga (Rua Pedro Francken - Próx. Antiga Rodoviária) - R$ 85.000,00
* Terreno c/ 460m² (Rua Antônio Carlos Ferreira - Próx. Girassol Imóveis) - R$ 48.000,00
* Terreno c/ 601m² (Condomínio Azaléias - Último da rua) - R$ 28.000,00 ou "parcelado"
* Terreno c/ 630m² (Schroeder - Ao lado da Marisol) R$ 7.000,00 ou "parcelado"
* Terreno c/ 2.500m² (Schroeder - Rua Valentin Zoz) - R$ 9.500,00 ou "parceldo"
* Terreno c/ 4.253m² (Rua Bertha Weege "fundos" - Próx. Malwee) - R$ 30.000,00 ou "parcelado"
* Terreno c/ 2.817m² (Rua Bertha Weege "frente" - Próx. Malwee) R$ 30.000,00 ou "parcelado"
* Terrenos Residencial Henrique Behling (próx. Salão Amizade) Entrada + saldo parcelado
* Terrenos Loteamento Piazera I (Ilha da Figueira) Entrada 1.500,00 + saldo parcelado.

SALAS E PONTOS COMERCIAIS
* Ed. Florença c/ 113m² (1º andar) R$ 45.000,00
* Edifício Miner 17m² (Térreo - Em frente ao Foto Loss) - R$ 20.000,00
* Shopping Jaraguá c/ 21m² - R$ 17.000,00 + saldo financiado em 36 meses. "Aceita carro/telefone, etc"
* Casa comercial c/ 230m² - R$ 35.000,00 (Lot. Dalmar - Após Dalforte Malhas "Próprio p/ lojas")

GALPÕES/CHÁCARAS
* Galpão c/ 800m² + casa alv. c/ 233m² + terreno plano c/ 26.549m² (Santa Luzia - Centro)- R$ 140.000,00 "Negociáveis"
* Chácara c/ 180.000m² (Estrada Garibaldi - 15km do centro - Nascentes + Casa antiga) - R$ 80.000,00 "Negociáveis"
* Chácará c/ 110.000m² (Estrada Garibaldi - 12km do centro - nascentes) - R$ 20.000,00 "Aceita casa no negócio"

ENGETEC IMOBILIÁRIA - ENG. CIVIL

Aluga - Compra
Vende - Projeta
e Constrói seu imóvel

FILIADA A Associação das Imobiliárias de Jaraguá do Sul

SECOVI SANTA CATARINA

CENTRO - Casa c/ 100m², rua Conrad Riegel

CENTRO - Próximo a SCAR terreno com 1.152m²

BAIRRO SÃO JUDAS - Casa em alvenaria c/ 70,00m².

CENTRO - Edif. Eldorado - Rua Florianópolis, apto com 1 suíte, 2 quartos.

VILA NOVA - Casa em alvenaria, c/ 3 quartos.

SCHROEDER - Terreno c/ 600m² edificado c/ casa em alvenaria

VILA LALAU - Lote com 350m², ao lado da Weg II.

TRÊS RIOS - Terreno c/ 450m², casa c/ 130m²

SCHROEDER - Sítio c/ 108.750,00m²

VILA LENZI - Casa mista - Rua Adão Noroschny

CENTRO - Ed. Cristiane Monique - 3 quartos e demais dependências c/ 2 vagas de garagem

ÁGUA VERDE - Terreno c/ 360m²

CENTRO - Terreno c/ 1.395m² - Rua 29 de Outubro, próx. JAVEL

CENTRO - Rua Pres. Epitácio Pessoa, 490. Terreno com 2.640m² casa em alvenaria c/ 249,00m².

MASSARANDUBA - Casa em alvenaria c/ 118,00m², frente à rodoviária

NEREU RAMOS - Terreno c/ 3.400m²

FIGUEIRA - Loteamento do Juca - Lotes em condições.

VILA NOVA - Casa nova em alvenaria c/ 394,40m², rua Guilherme C. Wackerhagem

CENTRO - Casa em alvenaria c/ 343m², fundos da Jaraguá Fabril

CASA EM ALVENARIA - Com 84m² - terreno 360m² - Rua Berta Weege - Próx. Malwee.

FIGUEIRA - Lote esquina, c/ frente de 29,5 metros p/ rua José Theodoro Ribeiro

LOTEAMENTO GARCIA - Casa em alvenaria c/ 115m²

CENTRO - Edif. Jaraguá - apto c/ 1 suíte, 2 qtos, e dep. empreg.

VILA NOVA - Ed. Vila Nova / próximo ao Fórum - Apto. 3 quartos.

VILA NOVA - Casa em alvenaria c/ 135m²

RUA BERNARDO DORNBUSCH - Terreno c/ 542m², casa em alvenaria. **Preço: 50% entrada saldo em até 10 meses**

STA LUZIA - Terreno c/ 107.500m² c/ benfeitorias

AMIZADE - Terreno edificado c/ galpão pré-moldado - 300,00m²

CREA 2264 - CRECI 934-J

Rua Cel. Procópio Gomes de Oliveira, 285 ☎ (0473) 72-2679 e 72-3139

Acervo: Biblioteca Pública do Estado de Santa Catarina

FONE 72-2010

CRECI 852 - J

Lar Imóveis

Av. Mal. Deodoro, 141

VENDAS
LOCAÇÕES
LOTEAMENTOS

Vendas

1 Lote por apenas R$ 3.000,00 no Loteamento Vicenzi Gadotti Ltda - sendo 1 + 2 parcelas
Terreno com casa de alvenaria (4.571,00m²) na rua Francisco de Paula, próximo da rua Erwino Menegotti
Terreno na rua: Antonio Carlos Ferreira de 19x30mts, centro.
Terreno com 1.000m² próximo ao Colégio Giardini Lenzi.
Casa de alvenaria com 140,00m² na rua Adélia Fischer nº 248
Casa de alvenaria com 63,00m² no Loteamento "Vicenzi e Gadotti Ltda".
Casa de alvenaria na Praia de Itajuba, c/ 96,00m², contendo 7 peças e garagem para dois carros, sendo o terreno de 380,00m².
Casa mista c/ 160,00m², rua: Dos Escoteiros c/ 13 peças, telefone e antena parabólica.
Casa mista na rua: Dom Bosco "Vila Lalau" com 105m² sendo o terreno de 465m²
Apartamento no Edifício Jaraguá
Chácara com 10.000,00m² com casa de alvenaria, bairro João Pessoa
Chácara com 42 morgosem Schroeder, terreno todo plaino, água e luz.
Chácara com 88 morgos em Nereu Ramos, c/ casa, luz e água.

INTERIMÓVEIS
CRECI 0914-J

Veja só!

* Casa de madeira com 100m² (antiga), terreno com 1.310m² (24 x 45) **todo plaino**, na rua Bertha Weege, por apenas R$ 45.000,00.
Obs.: Aceita-se apto pequeno no centro como parte de pagamento ou parcela-se o total.
* Terreno no Loteamento Behling com 420m², a 300m do centro. Só R$ 15.000,00.

Venha ver.

Fone: (0473) 71-2117
Rua João Picolli, 104
Jaraguá do Sul - SC

CRECI Nº 1589 J

Barra Sul Imóveis

Fone: (0473) 72-2734

Vende

Terreno

Terreno c/ 376m² (14x27), na Barra, Rua Frida Piske Krueger. Preço R$ 8.000,00
Terreno c/ 2.791m², rua Walter Marquardt, defronte Centro Com. Vasel. Preço R$ 180.000,00
Terreno c/ 720m² (15x48), na Barra. Preço R$ 17.000,00
Terreno c/ 600,00m² (15x40), Rio Cerro II, próximo Metal. Lombardi. Preço R$ 6.000,00
Terreno c/ 384m² (16 x 24), Lot. Jardim Hruschka II, bairro São Luis. Preço R$ 7.000,00 em 15 vezes
Terreno c/1.060m² edificado c/ galpão de 95m² - Bairro S. Luis - Preço R$ 25.000,00 - negociável
Terrenos no Loteam. do Marquardt, localizado na Barra. Preço R$ 6.500,00
Terreno c/ 5.000,00m², na Barra do Rio Cerro. Preço R$ 40.000,00 - negociável
Terreno c/ 1.762,91m², rua 25 de Julho, esq. rua Brusque, Vila Nova. Preço R$ 85.000,00
Terreno com 575m² (18x32), na rua Angelo Baruffi, Ilha da Figueira. Preço R$ 7.000,00 - financiado

Casas

Casa em alvenaria c/ 108,50m², recém-construída, localizada à rua 774, loteamento Ana Paula III; Condições R$ 12.000,00 de entrada, 4 prestações de R$ 2.000,00 e mais 24 vezes de R$ 183,00 fixas, totalizando o valor de R$ 24.392,00
Casa de alvenaria c/ 146,00m², rua Francisco Stinghen, na Barra, terreno com 406,00m². Preço R$ 33.000,00 - negociável - aceita: carro, telefone
Casa em alvenaria c/ 132m², semi-acabada, 3qtos, 1 suíte e demais dependências, na Barra, Lot. Rosá. Preço R$ 12.000,00
Casa em alvenaria c/ 130m², 3 qtos e demais dependências, garagem, terreno com 440m², Vila Rau. Aceita carro. Preço R$ 25.000,00
Casa de madeira, 3 qtos, 2 BWC demais dependências, terreno c/ 528 (16x33), na Barra. Rua Horácio Rubini. Preço R$ 25.000,00
Casa de alvenaria c/ 77,00m², lateral rua Bertha Weege, próximo a Malwee, semi-acabada. Preço R$ 25.000,00 - negociável.
Apto. 107m², 3 quartos, 1 suíte, 2 BWC, sala, cozinha, garagem na Barra. Preço R$ 35.000,00
Apto. c/ 126,00m², 2 qtos., garagem, 2 BWC, churrasqueira e demais dependências, na rua Eleonora S. Pradi - Centro. Preço R$ 43.000,00 - negociável
Prédio c/ 2 pavimentos c/ 196m², desmembrado em três aptos., sendo um c/ 96m² e os outros dois com 50m² cada um, localizado na Barra. Preço R$ 45.000,00
Casa em alvenaria c/ 93,50m² semi-acabada, 3 qtos e demais dependências, Lot. do Marquardt, na Barra. Preço R$ 18.000,00. Aceita-se carro ou financia até 4 meses.

Loteamentos no Rio Cerro II - na Rodovia SC - 416

- A partir de R$ 2.000,00 de entrada e saldo em até 50 meses com prestações de R$ 100,00 p/mês

Aluga

Lojas comerciais na rua Angelo Rubini, na Barra do Rio Cerro
Galpão c/ 700m², lateral rua Horácio Rubini, próximo a Malwee.

RUA ANGELO RUBINI, 1223 - SALA 09

Lotes financiados

MARCATTO IMOVEIS CRECI 093

71-1411 VENDE 71-1136

TERRENOS

Terreno Rua Joaquim Francisco de Paula, c/ 2.500m². Próx. trevo Posto Marcolla
Terreno c/ 5.184m², rua 199 sem nome - Vila Nova
Terreno na Av. Mal. Deodoro da Fonseca c/ 950m²
Terreno no Condomínio das Azaléias Lote nº 01
Terreno 15x32 - 490m² - Loteamento O Dia - rua 401 - Sem nome
Terreno rua 456 - Sem Nome, c/ 445m²
Terreno c/ 350m² - Loteamento Ana Paula IV
Terreno c/1.500m² + casa de alvenaria na rua Epitácio Pessoa
Lote nº 57 no Loteamento Ana Paula III
Lote c/ 468m² - Rua Adão Noroski - Vila Lenzi - Próx. Escola Giardini Lenzi
Lote nº 187 no Loteamento Ana Paula III
Lote nº 190 no Ana Paula III
Lote nº 045 - Loteamento Liodoro Rodrigues - Rau
Lotes na rua Paulo Klitzke, bairro: Amizade

CASAS

Casa mista c/ 112m² (São Luís) Lateral Rua Valdir Manfrini
Casa alvenaria Lote nº 109 - Loteamento Ana Paula II c/ 420m².
Casa em construção c/ 100m² Loteamento Ana Paula III - Lote nº 187
Casa alvenaria c/ 257m² + terreno de 5.700m² - Rio Molha
Casa alvenaria c/ 140m² - Barra do Rio Cerro
Casa mista 66m² + garagem lote nº 67 Ana Paula III

Empreendimentos Imobiliarios Marcatto
Av. Mal. Deodoro 1179
Compra e Vende 71-1136

Acervo: Biblioteca Pública do Estado de Santa Catarina

Caderno de
Variedades
Sábado, 22 de abril de 1995

GRÁFICA & EDITORA
FONE/FAX (0473) 71-1721

RAIO X

Luiza Dantas/Carta Z Notícias

Confissão exemplar

por Roberta Costa
TV Press

Apesar da fala mansa e do jeito ainda adolescente, Georgiana Góes não faz por menos: quer servir de exemplo. Emplacando seu segundo trabalho em televisão e primeiro na Globo, a jovem atriz acha que Yara, a personagem que interpreta na novela **A próxima vítima**, pode vir a se tornar um estímulo para que muita gente estude. "*Acho que vai ter muita mãe dizendo para o filho: Está vendo como fica alguém que não estuda?*", acredita a atriz.

Foi também para servir de exemplo que Georgiana acabou perdendo um dos papéis de destaque em **Engraçadinha, seus amores e seus pecados**. No final do ano passado, aos 17 anos, a atriz foi impedida de interpretar a personagem principal na fase jovem pelo Juizado de Menores. O órgão entendeu que o tema, envolvendo homossexualismo e incesto, não era apropriado para uma menor de idade.

"*Eu já tinha até colocado o aplique no cabelo, tinha feito vários testes e ia começar a gravar quando surgiu a proibição do Juizado*", lembra Georgiana. Afastada do projeto da minissérie, a atriz foi curtir férias em Guarda do Embaú, próximo a Florianópolis. No local só havia um telefone público, além de um particular. Georgiana conta que a produção da novela conseguiu descobrir o número do telefone para avisá-la que ela acabara de ser escalada para viver a Yara de **A próxima vítima**.

Outro dilema quase atrapalhou o trabalho. Por se tratar de época de férias, ela teve dificuldades em conseguir passagem para volta. Mais uma vez a produção entrou em cena para garantir a chegada da atriz. "*Voltei num domingo, fechei o contrato na segunda e comecei a gravar na quarta*", lembra Georgiana para explicar que não tinha muitos conhecimentos sobre a personagem.

Somente no dia a dia de gravações, a Yara tomou a forma atual. Georgiana conta que, como as cenas não foram gravadas por ordem de capítulos, alguns imprevistos acabaram acontecendo. "*Gravei primeiro o capítulo 9. Depois a direção resolveu que haveria algum sotaque. Aí ficou esquisito: um capítulo com sotaque e outro sem*", ironiza.

Nome: Georgiana Coutinho Góes.

Nascimento: 10 de junho de 1977, no Rio.

Signo: Gêmeos.

Superstição: Gato preto e galinha preta.

Primeiro emprego: Na série **Confissões de adolescentes**, da Cultura, sob a direção de Daniel Filho.

Trabalho que gostaria de ter feito: **Engraçadinha, seus amores e seus pecados.**

Com quem gostaria de trabalhar: Antônio Nóbrega e Denise Stocklos. "*Ele faz um trabalho voltado para o folclore, as raízes da História do Brasil e a Denise usa muito o corpo e o texto para fazer as pessoas pensarem*".

Maior emoção: "*A do primeiro amor, que estou vivendo agora*".

Um momento bizarro: "*Quando o Carlos Manga, diretor das minisséries da Globo, me chamou para conversar sobre a personagem de* **Engraçadinha** *depois de uma reunião de elenco. Fiquei nervosa. Falei coisas engraçadas por causa disso. Ele queria saber também se eu achava que estava preparada para uma personagem tão difícil e como a gente iria resolver o impasse das cenas de sexo, que eu não queria fazer*".

Melhor novela: **Roque Santeiro, Guerra dos sexos** e **Vale tudo.**

Melhor programa: **Programa legal** e **Armação ilimitada.**

Melhor ator: Robert de Niro.

Melhor atriz: Denise Stocklos.

Telejornal: Jornal Bandeirantes.

O que falta na tevê: "*Programas que estimulem mais as pessoas a pensar no que estão vivendo, na situação do Brasil e na cultura. A tevê pode ser mais ativa*".

O que nunca assistiria: **Programa Sílvio Santos.**

Desenho: **Os Flintstones, Os Jetsons** e **Smurfs**. "*Os antigos, sempre*".

Filme: "*Os do Chaplin.* **Tempos modernos** *e* **Luzes da cidade** *são meus favoritos*".

Música: MPB. "*Em especial Caetano Veloso e Djavan*".

Livro: "*Os de peças de teatro. Gosto muito de* **Romeu e Julieta**, *do Shakespeare*

Homem bonito: Mikhail Baryshnikov.

Mulher bonita: Isabelle Adjani.

Pessoa inteligente: Chaplin.

Um chato: "*O Brizola já tá velhinho, né? O Itamar é meio chato, mas o Maluf é ainda mais*".

Acervo: Biblioteca Pública do Estado de Santa Catarina

PERFIL

Desafio dramático

por Claudio Ferreira dos Santos
TV Press

"**Engraçadinha** *é o maior desafio da minha carreira*". A empolgação de Claudia Raia, autora da frase, se explica. Sempre lembrada como ***show woman*** e afeita a papéis cômicos, como a Tancinha de **Sassaricando** e dos tipos no **TV Pirata**, ela encarna agora um papel com fortes tintas trágicas. Afinal, o texto de **Engraçadinha, seus amores e seus pecados** é de Nélson Rodrigues, um maldito que se tornou ***cult***.

Recheado de perversões e de situações-limite, sem muito espaço para piadas, a personagem título da minissérie **Engraçadinha...** não chega a assustar Claudia. "***Ela é muito sofrida e diferente de mim. E vivenciou tragédias que abalariam qualquer pessoa***", define. A atriz nas gravações sempre se mostra afável e expansiva. A Engraçadinha adulta, ao contrário, é contida, carola e está sempre se defendendo dos fantasmas do passado.

Claudia, por sua vez, só tem um temor: a reação do público à história. "***As pessoas devem reagir com estranhamento. Mas talvez seja bom. Pode gerar uma discussão sobre valores arcaicos***", explica. A atriz acentua que o choque é até esperado, porque o universo de Nélson sempre é acompanhado de muita polêmica. "***O Nélson sempre tocou em feridas que as pessoas querem esquecer***", garante.

Engraçadinha guarda semelhanças com o papel que a atriz _ em início de carreira e ainda conhecida como Maria Claudia Raia _ fazia em **Chorus line**. Na peça, Claudia, com apenas 17 anos, fazia uma mulher de 30, história que se repete agora, já que, aos 28, ela faz uma mulher que beira os 40 anos. A diferença é que passados tantos anos, a dançarina precoce _ e até hoje na ativa _ abre espaço para a experimentada atriz. "***Quero fazer de tudo e não penso em parar de dançar, mas Engraçadinha representa minha maturidade como atriz***", acredita.

Mas um assunto é tabu para essa paulista nascida em Campinas: sua relação com o ator Edson Celulari, surgida em 93 com **Deus nos acuda**, quando faziam o par romântico da novela. "***É um assunto pessoal, não quero falar sobre isto***", desconversa. O certo é que Claudia, depois do frustrado casamento com o ator Alexandre Frota, vive com Edson um relacionamento mais maduro. O único obstáculo é a eterna ponte aérea, com Claudia atualmente no Rio por conta da tevê e do espetáculo **Nas raias da loucura** e com Edson em São Paulo fazendo a peça **Capital estrangeiro**.

Galeria rodrigueana

Engraçadinha jovem (Alessandra Negrini) _ Bonita e sensual, aos 18 anos é um vulcão sexual, o que provoca choques com o pai.

Sílvio (Ângelo Antonio) _ Primo de Engraçadinha e noivo de Letícia. Tem um destino trágico após se envolver com a prima.

Odorico Quintela (Paulo Betti) _ Juiz libertino que posa de reacionário *amigo* de Engraçadinha.

Dr. Arnaldo (Claudio Côrrea e Castro) _ Pai de Engraçadinha e deputado renomado.

Zózimo (Pedro Paulo Rangel) _ Rapaz recatado que casa com Engraçadinha, mesmo sabendo que ela o traiu no noivado.

Letícia (Maria Luiza Mendonça) _ Prima de Engraçadinha, mantém casos com ela e Sílvio. Mais tarde tenta seduzir Silene.

Engraçadinha adulta (Claudia Raia) _ Quer apagar o passado e tenta levar uma vida recatada com Zózimo até que surge um novo amor. Luta para que Silene não repita a sua trajetória.

Guida (Verônica Lopes) _ Filha de Engraçadinha, equilibrada e terna, ao contrário de Silene.

Silene (Mylla Christie) - Filha libertária de Engraçadinha que repete sua trajetória e entra em choque com a mãe.

Luís Claudio (Alexandre Borges) _ Diplomata que vira amante de Engraçadinha e resgata o furor sexual da moça.

Leleco (Caio Junqueira) _ Vizinho de Engraçadinha e namoradinho de Silene. Recorre à vizinha depois de praticar um crime.

Participações

Tia Zezé _ Nicete Bruno; **Tio Nono** _ Sérgio Mamberti; **Geni** _ Yoná Magalhães; **Polaquinha** _ Anna de Aguiar; **Delegado** _ Victor Fasano; **Maria Aparecida** _ Eliane Giardini; **Dr. Alceu** _ Nuno Leal Maia; **Aracy** _ Arlete Salles; **Dr. Bergamini** _ Antonio Fagundes;

DECORLIVE
Adquira beleza e qualidade com produtos de alta linha
Presentes - Decorações e Luminárias
Decorlive a arte em decorar
VISITE NOSSO SHOW-ROOM
Rua Domingos da Nova, 154
(ao lado do sinaleiro da Reinoldo Rau)
Jaraguá do Sul - SC - TELEVENDAS: (0473) 72-1890

NANETE MALHAS LTDA.
POSTO DE VENDAS JUNTO A FÁBRICA
ROD. SC - 416, Nº 2727 - RIO CÊRRO II
FONE: (0473) 71-0099
FAX (0473) 71-1045
JARAGUÁ DO SUL - SC
O endereço onde a qualidade tem bom preço, fabrica: Jacquard, Soft, Cotton, Moleton, Meia Malha lisa e estampada, Stanflex, Xadrez, Listrado, para atender confeccionistas do ramo de malhas
DISPÕE, TAMBÉM, DE SERVIÇOS EM ACABAMENTOS PARA TECIDOS EM MALHA: RAMA, FLANELADO E ESTAMPARIA

Acervo: Biblioteca Pública do Estado de Santa Catarina

Fotos: Click Arte

O coquetel foi oferecido pelas proprietárias Terezinha Franzner Mora e Miriam Franzner Alves

Uma pequena mostra do requinte da loja

Opções com exclusividades da Via Móveis

Da esquerda para direita - Hilário Correia e esposa, Sérgio Kuchenbecker, Rafael Nazário, Djalma Nazário e Laércio Coelho

Tecila, Orlando Martins, Nelson Theilacker e esposa e Bráulio Theilacker

O bom gosto e o requinte têm, agora, um novo endereço em Jaraguá do Sul. Com um coquetel oferecido a convidados, dia 17 último, abriu suas portas ao público a Via Móveis com moderníssima loja que oferece uma linha exclusiva de móveis de alto padrão produzidos em grandes centros do país, como São Paulo, Paraná e Rio Grande do Sul por empresas especializadas e que utilizam matéria prima de alta qualidade. Além da exclusividade nesta linha de produtos, a Via Móveis acrescenta uma vasta linha de tapetes e objetos de decoração que complementam e embelezam os ambientes residenciais. A Via Móveis, situada na avenida Procópio Gomes, 1.149, preenche, a partir de agora, uma das necessidades do público consumidor nestes três segmentos, oferecendo excelentes alternativas para os que gostam e exigem viver com conforto.

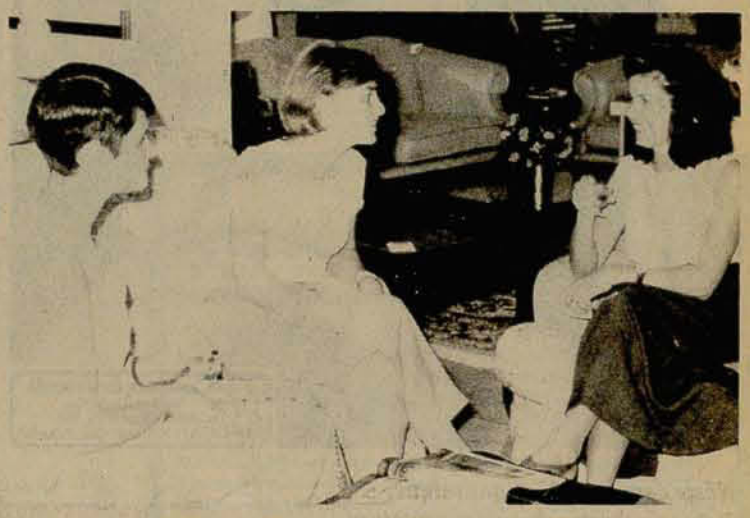

Sonia Araujo, Marcia Franzner da Silva e Célia F. Garcia

INSTINTO
modas

O máximo em elegância!

Rua Procópio Gomes de Oliveira, 380
FONE/FAX: 72-0743
Jaraguá do Sul - SC

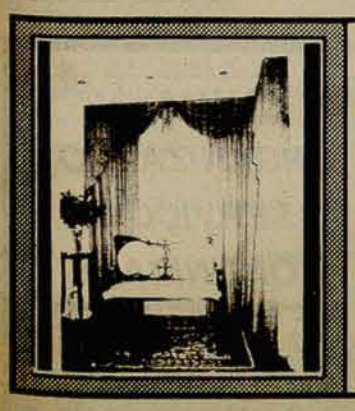

CORTINAS E DECORAÇÕES
LUZIA

CONSULTE-NOS PARA FAZER UM ORÇAMENTO SEM COMPROMISSO
CORTINAS COLCHAS E ALMOFADAS
R. Domingos Sanson s/nº - ao lado nº 400
Lateral Bernardo Dornbusch - Salas 4 e 5
Próximo Marisol Matriz
Vila Baependi - Fone (0473) 71-0354
Jaraguá do Sul - SC

Acervo: Biblioteca Pública do Estado de Santa Catarina

Gente & Informações

Foto: Nilto

Neste domingo, 23, a gatíssima Fabiane Gartz comemora seu niver. Estréia seus 19 anos

***A** pequena Talita Weber Dias, filha do casal amigo de Guaramirim, Renato Cesar (Sandra Weber) Dias, comemora com os pais e familiares a data do seu terceiro aniversário, dia 21/4*

Rosane Riegel é mais uma das belas candidatas do concurso "Garota Valdete" que você já sabe, vai acontecer no dia 6 de maio na Marrakech

KAMISÃO

O melhor em lançamentos de moda na cidade

Kamisão

VESTINDO VOCÊ
DE CORPO INTEIRO
GETÚLIO VARGAS, 55

ΣSIGMA
Centro Educacional Sigma

PRÉ-VESTIBULAR
SEMI-INTENSIVO
MATRÍCULAS ABERTAS
VAGAS LIMITADAS

UMA ORGANIZAÇÃO A SERVIÇO DA COMUNIDADE

Rua Marechal Deodoro da Fonseca, 1067
Fone (0473) 72-3463 - Jaraguá do Sul - SC

Acervo: Biblioteca Pública do Estado de Santa Catarina

CIVEL

IMÓVEIS
CRECI 4364

COMPRA - VENDE - ALUGA - ADMINISTRA
Rua Padre Pedro Francken, 65 (Próx. Antiga rodov.) Jaraguá do Sul - SC FONE 72-3412

CASAS

Ref. 1.001 - Casa alvenaria nova c/ 192m² - Rua João Batista Rudolf, n° 161, c/ 1 suíte, 2 dorm., salas, dep. empre., lavand. cozinha, disp., churrasq., 2 BWC social, garagem p/ 2 carros, c/ ant. parabólica e portão eletrônico, por apenas R$ 75.000,00

Ref. 1.002 - Sobrado em alv. c/ 143m² - Próx. ao Clube de Campo Baependi, R$ 65.000,00

Ref. 1.003 - Sobrado antigo c/ 230m², área terr. c/ 1.840m² - (Rua Presid. Epitácio Pessoa), 933) R$ 350.000,00 - aceita-se proposta

Ref. 1.004 - Sobrado em alv. c/ 360m² novo - Rua José Emmendoerfer, 1153, terr. c/ 1.600m² - R$ 170.000,00 - aceita-se proposta

Ref. 1.005 - Sobrado em alv./antigo c/ 260m² - Av. Getúlio Vargas, n° 488 - ao lado do Sup. Europa - R$ 150.000,00 - aceita-se casa menor valor.

Ref. 1.006 - Casa alv. c/ 3dorms., c/ 170m² - Rua Uruguai, n° 62 - próx. Duas Rodas Ind. - R$ 75.000,00

Ref. 1.007 - Sobrado c/ 140m² + constr. fundos c/ 60m² - Praia de Barra Velha com mobília. Rua Guaramar, 76 - R$ 80.000,00

Ref. 1.008 - Casa mista c/ 120m² (Piçarras) Av. Marcilio Dias, 126 c/ telefone R$ 33.000,00

Ref. 1.009 - Casa alv. c/ 280m² - Rua João Eggert - Bairro Itajara, 230 - R$ 45.000,00

Ref. 1.010 - Casa mad. c/ 70m² + ponto com. em alv. c/ 96m² - Rua João Januário Ayroso, 3465 - R$ 40.000,00

Ref. 1.011 - Sobrado em alv. c/ 129m², semi/acabado - Rua Richard Piske, 160. R$ 33.000,00 - aceita-se proposta, apto. menor valor.

Ref. 1.012 Chalé c/ 70m², terr. c/ 128m² - Rua Alberto Fachini, Vila Nova - R$ 65.000,00

Ref. 1.013 - Casa alv. c/ 144m² - inacabada - Rua Pedro Floriani, s/n° - R$ 30.000,00

Ref. 1.014 - Casa alv. c/ 91m² + ponto com. c/ 70m² - Rua Antônio B. Schmidt, 507 - Ilha da Figueira - R$ 37.000,00

Ref. 1.015 Casa mista c/ 70m² - Bairro Rio Molha - R$ 9.000,00

Ref. 1.016 - Casa alv. c/ 70m² - Rua Pref. José Bauer, 469 - R$ 25.000,00

Ref. 1.017 - Casa alv. c/ 90m² - Rua Pedro Floriani, 653 - R$ 19.000,00

Ref. 1.018- Casa alv. c/ 112m² - Rua Paulo Voltolini, s/n° - Nereu Ramos - R$ 20.000,00

Ref. 1.019 - Casa alv. c/ 260m² - Próx. arroz Urbano - c/ 1 suíte + 4 dorms, 3 salas, dep. empr., churrasq. antena parabólica, garagem p/ 2 carros, sauna, cozinha c/ arm. embutido. R$ apenas 55.000,00

Ref. 1.020 - Prédio com 2 pavimentos - Rua Carlos Eggert, 164 - c/ 170m², terr., com 220m² + sala comercial, + 1 apatamento - R$ 60.000,00

Ref. 1.021 - Casa mad. c/ 78m² - Terr. c/ 1.500m² (estrada R. Molha) R$ 13.000,00

Ref. 1.022 - Casa alv. c/ 132m² - C/ 2 dormis., 2 BWC, lavand., cozinha - Estrada Garibaldi - Próx. antigo Gumz - R$ 45.000,00

Ref. 1.023 - Casa alv. c/ 160m² - c/ 3 dorms., sala, cozinha, BWC, área de serviço - Estrada Ribeirão Grande - R$ 140.000,00

TERRENOS

Ref. 2.001 - Terreno c/ 446m² - Próx. Posto Marcola - R$ 13.000,00

Ref. 2.002 - Terreno Loteamento Champagnat, c/ 405m² - R$ 15.000,00

Ref. 2.003 - Terreno - Itapocuzinho - Bairro João Pessoa c/ 450m² - R$ 3.500,00

Ref. 2.004 - Terreno c/ 17.791m², ótimo p/ loteamento - Próx. do Juventus - R$ 35.000,00

Ref. 2.005- Terreno c/ 7.000m² - Rio Molha - Lateral - R$ 25.000,00

Ref. 2.006 - Terreno c/ 8.000m² - Rua João Sami Tavares - Rio Molha - R$ 20.000,00

SÍTIOS

Ref. 3.001 - Sítio - c/ 20.000m² - Rua Benjamin Constant - Massaranduba - R$ 18.000,00

Ref. 3.002 - Sítio c/ 105.076m² - Schroeder - Próx. Mad. Ângelo Pauleto c/ água corrente, casa mista, 2 lagos, cercado - R$ 30.000,00

Ref. 3.003 - Sítio na cidade c/ 16.200m² c/ casa de mad. c/ 70m² - lugar alto c/ vista p/ cidade (Vila Nova) R$ 45.000,00

LOTEAMENTOS

Ref. 2030 - Residencial Behling - próx. Salão Amizade com toda infra-estrutura - Lotes apartir de R$ 8.000,00

Ref. 2031 - Residencial Piazera - Entrada para Pedreira Rio Branco - 800m lado esquerdo - Lotes apartir de R$ 5.000,00

COMPRAR OU ALUGAR REQUER SERIEDADE. E SERIEDADE VOCÊ ENCONTRA NAS OFERTAS IMOBILIÁRIAS DO CP

Berta IMÓVEIS

Rua: Esthéria Lenzi Friedrich, 39 - Fone 72-0510

Vende

Casa nova situada próxima à Recreativa do Breithaupt c/ 110m².
Casa de alto estilo na rua Antonio Teixeira dos Santos com 290m², próximo Beira Rio Clube de Campo.
Sala Coml. Ed. Florença, 1° andar c/ 113,94m²
Casa no bairro João Pessoa - Em alvenaria, próx. Recreativa João Pessoa c/ 150m², 2 quartos + 1 suíte, sala de TV, sala de estar, copa, cozinha, banheiro e garagem.
Casa em Schroeder - Próximo Marisol, casa mista em ótimas condições c/ 110m² com 3 quartos, 2 banheiros, sala, copa, cozinha e lavanderia.
Apto Ed. Schiochet ao lado do Supermercado Sesi, financiado c/ 165m², c/ piscina, 2 garagens, salão de festas, quadra esporte, porteiro 24 horas.
Lotes no Loteamento Itapocuzinho. Financiado
Lotes no Loteamento Jardim Francisco. Financiado.
Lote 425m², próximo Bretzke.
Lote próximo Urbano, Jaraguá-Esquerdo, 450m² - 6.500,00 -
Lote próximo ao Cepron com 392m²
Lotes financiados no bairro João Pessoa.
Lotes financiados em frente AABB.
Terreno central, no início da rua Adélia Fischer área de 33.023,00m²
Chácara em Corupá com 66 morgos com uma casa de alvenaria de 70m².

HABITAT IMOBILIÁRIA

CRECI 4/680

COMPRA • VENDE • ALUGA • ADMINISTRA

Casas

Casa de alvenaria c/ 220m² 1 suíte + 3 dormitórios demais dep. - Rua M. Ziemann
Casa de alvenaria c/ 3 quartos - Início Jaraguá Esquerdo
Casa de alvenaria c/ 180m² c/ terreno de 2.600m² - Rua Joinville
Casa de alvenaria c/ 130m² c/ 3 dormitórios - Próx. Salão Doering
Casa de alvenaria rua Felipe Schmidt c/ 155m², terreno 688m² rua Felipe Schmidt
Casa de madeira c/ 100m² - Rua Irmão Leandro
Casa de alvenaria c/ 3 dormitórios - Rua Arquimedes Dantas
Casa alvenaria c/ 80m² - Rua Adolfo Ziemann
Sobrado alvenaria c/ 300m² - Vila Lenzi em construção
Sobrado alvenaria c/ 300m² - Lateral Bernardo Dornbusch

Apartamentos

Apto. c/ 2 ou 3 quartos em construção rua C.E.F. p/ entrega dez/95
Apto. Ed. Isabella c/ 122m² - 2 quartos + suíte c/ piscina
Apto. Cond. Amizade - c/ 2 quartos - Financiado
Apto. c/ 118m² Ed. Dona Lili em Piçarras c/ ótima vista p/ mar, 2 quartos + suíte demais dependências c/ entrada e saldo parcelado em 36 meses (R$ 60.000)

Terrenos

Terreno c/ 2.600m² - Rua Joinville, ótimo ponto comercial
Terreno c/ 430m² - Loteamento Versailles
Terreno c/ 589m² - Ilha da Figueira
Terreno c/ 2.700m² - Rua Ricardo Hass (centro)
Terreno c/ 532m² - Próx. Posto Marcola
Terreno c/ 300m² - Praia de Itajuba próx. Igreja Católica
Terreno c/ 450m² - Loteamento Girola
Terreno c/ 430m² - Ao lado do Condomínio Amizade
Terreno c/ 400m² - Rua Marcelo Barbi
Terreno c/ 100.000m² c/ casa alvenaria ótimo p/ empresa - Rua Wolfoang Weege (Rio Cerro I)

Aluga-se

Telefone celular

Rua Leopoldo Janssen, 62
Final da rua da Caixa Econômica Federal
FONE 71-8009

Gaivota Imóveis

CRECI 4004

VENDE-SE

Casa de alvenaria de 200mts, com terreno de 500mts, mais uma suíte, 3 quartos, churrasqueira, garagem e demais dependências. Próximo ao Supermercado Benthien na Barra do Rio Cerro. **Valor R$ 50.000,00,** aceito proposta.

Casa de alvenaria de 140mts, mais terreno de 14x23, murada, com 3 quartos, 2 banheiros, 2 salas, copa, cozinha, lavanderia, 2 dispensas, garagem, churrasqueira, salão de festas, com rua calçada, próximo ao Posto Mime. **Valor 45.000,00**

Casa mista na Vila Lalau de 4 quartos, 2 salas, 2 banheiros, copa, cozinha, lavanderia, churrasqueira, garagem, toda murada, próximo à Marisol. **Valor R$ 30.000,00**

Casa de alvenaria, próximo ao Foto Nortelândia, 3 quartos, 2 banheiros, sala de visitas, copa, cozinha, sala de tv, área de serviço, salão de festas, churrasqueira, garagem para 3 carros. **Valor R$ 85.000,00**

2 casas, sendo uma de madeira de 180mts, em ótimo estado e uma de alvenaria de 130mts, 2 suítes, 1 quarto, cozinha, banheiro social e garagem, terreno comercial de 400mts. Na rua João Planincheck, centro. **Valor R$ 75.000,00** ou parcelado em até 8 meses.

Casa de alvenaria, 1 suíte, 3 quartos, 2 banheiros, dependência de empregada, sala, copa, cozinha, sala de jantar, churrasqueira, garagem, terreno de 600mts, próximo a Marisol, na rua Joiville. **Valor R$ 65.000,00**

Casa de madeira em boas conservações, de 3 quartos, sala, cozinha, banheiro, garagem à 500mts do centro. **Valor R$ 18.500,00**

Sobrado de 2 pisos com 200mts, no bairro havaí, em Guaramirim. **Valor R$ 28.000,00**. Troca-se por casa em Joinville

Casa em estilo germânico de 180mts, precisando de uma reforma, com terreno de 760mts, ponto comercial. **Valor R$ 85.000,00** na rua Padre Franklin, próximo ao Correio (centro)

APARTAMENTOS

Apto. novo financiado, próximo a Menegotti Veículos, com sala de visitas com sacada (vista para a cidade), cozinha embutida com mármore, área de serviço, 2 quartos com banheiro social completo, 1 suíte com ar condicionado, salão de festa, garagem com portão eletrônico. **Valor R$ 55.000,00** de entrada e mais 10 parcelas de R$ 1.400,00, troco por casa

SALA COMERCIAL

Com 161mts, na rua Joinville, próximo a Weg 2. **Valor R$ 55.000,00**. Aceito proposta.

TERRENOS

Terreno de 23x26 na rua Antônio Carlos Ferreira à 100 mts da Marechal. **Valor R$ 45.000,00** aceita-se proposta

Terreno central 3.200 mts, próximo à Javel. **Valor R$ 130.000,00**,

Terreno de 17x40 com 680mts, mais fundamento para uma casa de 300mts, rua Goiás, Vila Lenzi. **Valor R$ 10.000,00**

Terreno de 28x84 próximo ao Colégio Giardini Lenzi. **Valor R$ 15.000,00**

Terreno de 62x43 com 2.666mts, precisando somente de um aterro, na Vila Lalau (Weg 2). **Valor R$ 18.000,00**

Terreno comercial em Guaramirim de 30x54, a 150mts do trevo. **Valor R$ 25.000,00**

Terreno de 15x21, em frente ao Posto Behling, próximo a Recreativa Duas Rodas. **Valor R$ 20.000,00**

Terreno de 30x71, próprio para uma chácara na Vila Rau, próximo a Faculdade. **Valor R$ 30.000,00**

CHÁCARAS

Em Garibaldi com 60 morgos mais 2 casas de alvenaria, ribeirão, pastagem, 3 nascentes de água, local sem morro, na estrada geral, a 12km, do centro. Vendo ou troco por casa em Jaraguá.

Rua Jose Fontana, nº 45
Jaraguá do Sul - SC
FONE: 72-0525

Acervo: Biblioteca Pública do Estado de Santa Catarina

APARTAMENTO
Edif. Florença - 2 andar - C/ 1 qto + garagem. Centro

APARTAMENTO
Edif. ISABELLA - Centro
01 suíte, 02 qtos + garagem

CASA DE ALVENARIA
Rua: Romeu Bastos, n 115, fundos Hospital Jaraguá. C/ área de 400m², ter. 2.530m² 1 suíte, 3 qtos, 5 salas, 2 BWC, dep. empregada, garagem 4 automóveis etc

TERRENO
Rua: 688 - B. Amizade - C/ área de 800m²

CASA DE ALVENARIA
Rua: Victor Withoshi, n 125, c/ 100m², ter. 350m². Bairro Jguá-Esquerdo

CASA DE MADEIRA
Rua: Major Julho Ferreira, n 180, bairro Vila Lalau. C/ 87m² ter. 450m²

CASA DE ALVENARIA
Rua: 776 - Lat. rua José Picolli, c/ área de 100m², ter. 330m²

CASA DE MADEIRA
Rua: Helmuth Hansen, n 122 - Jguá Esq. C/ área de 91m² ter 394,50m²

TERRENO
Rua: Hermann Schulz, Vila Lenzi. C/ área de 472m², c/ ent. + saldo parcelado

Imobiliária
CHALÉ
CRECI 643-J

CONDOMÍNIO RESIDENCIAL ATHENAS

65.000,00 Reais de entrada (à combinar. Aceitamos automóvel e outros imóveis no negócio) + 22.000,00 Reais - Ass. Financiamento

Apartamento: Rua Willy Mancke n° 219. Apto. 102 - 1° andar - 230,00m² - 01 suíte - 02 qtos - sala estar - sala de jantar - cozinha - BWC Social - Dep. Empregada - Área S - Garagem. 2 auto.

CASA DE ALVENARIA
Rua: João Wiest Junior, n 1.889. C/ área de 108,37m² ter. 559,77m². En. + Ass. Financiamento pela CEF

CASA DE ALVENARIA
Rua: Fritz Hasse, n 1.119. Lat. Procópio Gomes Oliveira, c/ área de 135m². ter. c/ área de 675m²

CASA DE ALVENARIA
Rua: Artur Gumz, n 843, Vila Romana na Vila Nova, c/ área de 200m² ter. 456m², 4 qtos, 2 BWC, garagem 2 automóveis

TERRENO
Rua: "A" - 784 - Lat. rua: José Picolli, Estrada Nova. C/ Área de 375m². Com entrada + saldo em 36 vezes

TERRENO
Residencial - Mirante c/área de 420m²

TERRENO
Loteamento Versailles III, c/. área de 450m²

APARTAMENTO
Rua: Exp. Gumercindo da Silva, 55, Edif. Carvalho - Centro. C/ área de 150,75m², com entrada + ass. financiamento.

IMÓVEL COMERCIAL E RESIDENCIAL
Rua: Antonio Tobias, n 32, c/ área de 240m² ter. 303,16m². Centro

CASA DE ALVENARIA
Rua: Marina Frutuoso, n 447. C/ área de 220m², ter. 366m² 1 suíte + 3 qtos etc.

TERRENO C/ CASA DE MADEIRA
Rua: Emilio Stein - Centro C/ área de 471m², casa 127m²

TRAGA SEU ESCRITÓRIO PARA OS VERDADEIROS
TEMPOS MODERNOS

ESTE É O MAIS AVANÇADO EMPREENDIMENTO COMERCIAL DE JARAGUÁ DO SUL. VEJA ALGUMAS DAS CARACTERÍSTICAS DO MARKET PLACE:

- ELEVADOR PANORÂMICO;
- ESTACIONAMENTO COBERTO COM VAGAS DEMARCADAS;
- ORIENTAÇÃO COM FRENTE PARA A FACE NORTE - ILUMINAÇÃO E VENTILAÇÃO NATURAIS;
- ENTRADAS PELAS RUAS REINOLDO RAU E CARLOS HAFFERMANN.

EXCLUSIVA RUA 14 HORAS:

LOJAS DE CONVENIÊNCIA TRABALHANDO TODOS OS DIAS DE 8 À MEIA NOITE. CONFORTO PARA A CIDADE, BONS NEGÓCIOS PARA OS LOJISTAS!

PROJETO, CONSTRUÇÃO E INCORPORAÇÃO:

SPL Arquitetura

MARKET PLACE

Imobiliária CHALÉ

Rua Domingos da Nova, 109
Fone (0473) 72-2608
Fax (0473) 71-0835
Jaraguá do Sul - SC

TELE VENDAS: 71-1500
ÚLTIMAS UNIDADES À VENDA, 90% JÁ VENDIDO

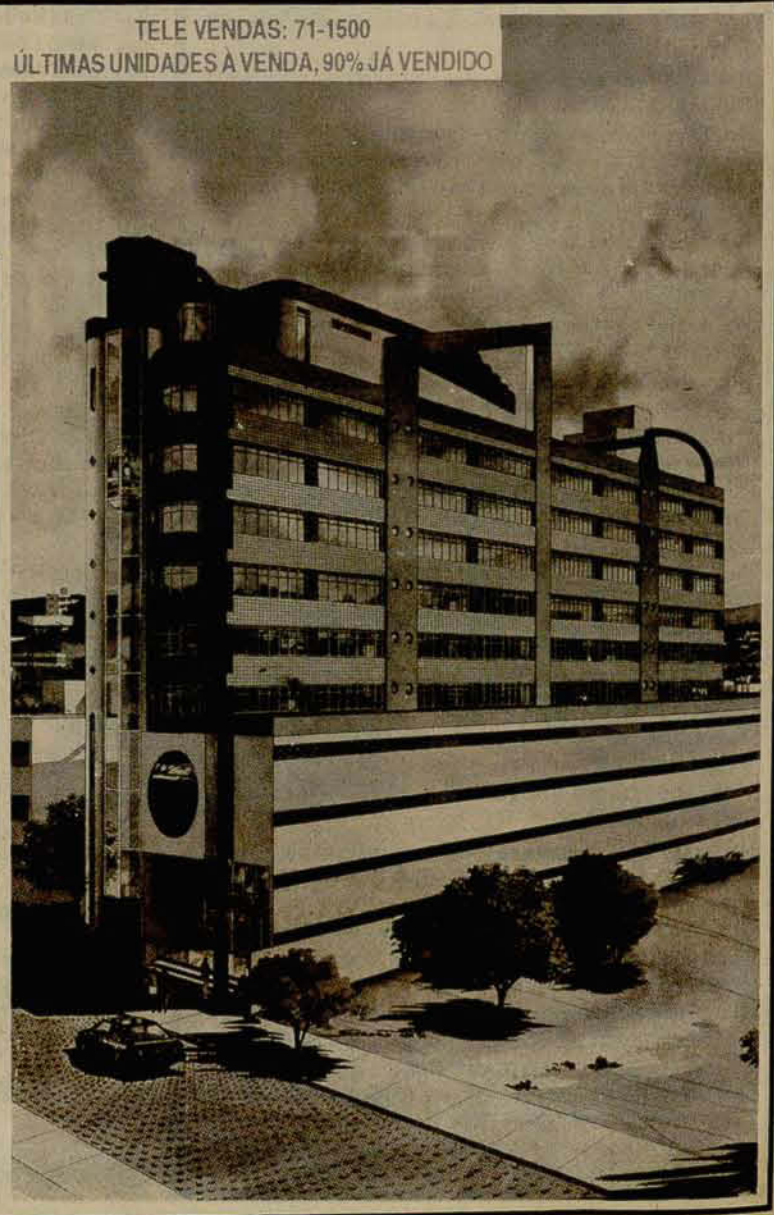

Acervo: Biblioteca Pública do Estado de Santa Catarina

IMOBILIÁRIA CRECI 0039-J

IRACEMA

FAÇA UM BOM NEGÓCIO NA IMOBILIÁRIA IRACEMA, COM SEGURANÇA E TRANQUILIDADE, POIS ELA LHE OFERECE TODA ASSESSORIA JURÍDICA

RUA EXPEDICIONÁRIO CABO HARRY HADLICH, Nº 783 - SALA 03
TELEFONES: 72-1626 / 72-1395 / 97-9274

Imóveis para venda

CASAS

- **Alvenaria nova**, 150,00m² em terreno de 420,00m², localizada próximo à ponte Carlos Eggert, na **Figueira**. Contem 3 dormitórios, sala, cozinha e banheiro, lavanderia e garagem. Toda com madeira em canela, murada e jardim. Rua tranquila.

TERRENOS

- Excelente local, próximo à Weg I, com 17 de frente por 40,00m de fundos num total de 680,00m², plano, pronto para construir. Bom preço.
- Ótimo para prédio comercial, de esquina, próximo ao Supermercado Europa, medindo 325,00m². Aceita-se propostas.

OFERTAS ESPECIAIS

- Casa semi-acabada, 70,00m² em terreno de 450,00m², com financiamento COHAB, com prest. mensal de R$ 95,00. Preço R$ 20.000,00, localizada no bairro Amizade.
- Casa em alvenaria, semi-pronta, 130,00m² em terreno de 450,00m², próximo à Igreja N. Sra. Aparecida, Figueira, com o preço R$ 16.000,00, aceitando-se carro ou terreno até o valor de R$ 8.000,00
- Casa mista, lateral da rua Joinville, com 97,00m², 4 dormit. demais dependências, abrigo para carro, bem conservada. Preço R$ 20.000,00
- Sítio em Ponta Comprida, 5.350,00m², plano com pequeno ribeirão para fazer lagoa. Preço R$ 7.000,00
- Casa de madeira, 100,00m², para tirar do local, com toda a fiação elétrica nova, BWC completo (box) mais tijolos e janelas com venezianas. Preço R$ 2.500,00

COMPRA - VENDA - ALUGUÉIS
ADMINISTRAÇÃO DE IMÓVEIS

EDITAL

PATRICIA TAVARES DA CUNHA GOMES Tabeliã e Oficial de Títulos da Comarca de Jaraguá do Sul, Estado de Santa Catarina, na forma da Lei, etc.

Faz saber a todos quanto este edital virem que se acham neste Cartório para Protesto os Títulos contra:

Auto Eletrica Luz Leorici D. Sarmento - Rua Marechal Castelo Branco, 3454 - SCHROEDER
Arcelino Picolli - Rua Jorge Lacerda, 293 - NESTA
Auto Eletrica São Bento - Rua Walter Marquardt, 551 - NESTA
Comércio de Tintas MC Ltda - Rua João Picolli, 57 - NESTA
Carli Mat. de Construção Ltda - Rua Marechal Deodoro s/nº - SCHROEDER
Caruvim Moda Jovem - Estrada Isabel, 10 - CORUPÁ
Constr. Haus Com. Mat. Constr. Ltda - Rua Mal. Castelo Branco, 230 - SCHROEDER
Constr. Haus Com. Mat. Constr. Ltda - Rua Mal. Castelo Branco, 230 - SCHROEDER
Constr. Haus Com. Mat. Constr. Ltda - Rua Mal. Castelo Branco, 230 - SCHROEDER
Centro Cultural Americana Ltda - Rua Reinoldo Rau, 299 - NESTA
Eletrica Volwe Ltda - Rua Domingos da Nova, 263 - NESTA
Farmácia Farmanova Ltda - Rua Av. Tiradentes, 245 - NESTA
Farmácia Sallus - Rua Brasília, 318 - NESTA
Itaplan - Rua João Picolli, 44 - NESTA
Ind. Com. de Produs. Alim. Temperex Ltda - Rua José Picolli, 627 - NESTA
Ind. Com. Mov. Lar Center Ltda - BR-280 nº 2675 - NESTA
Jei Com. e Ind. de Tijolos - Rua Roberto Seidel, 140 - CORUPÁ
João Afonso Berns - Rua Walter Jensen, 17 - NESTA
James Pommering - Rua Ponte Pencil, 53 - NESTA
José Voltolini - Rua Otto Mayer, 60 - NESTA
Krutzch Repres. Ltda ME - Rua Reinoldo Rau, 366 - NESTA
Latoaria e Pintura Geraldo Ltda - Rua 71 s/nº - CORUPÁ
Lauri da Silva - Rua Mal. Castelo Branco, 5851 - SCHROEDER
Metalgráfica Etiquetas Ltda - Rua Maria Mate Nigel, 26 - NESTA
Merc. Revena ME - Rua Mal. Castelo Branco, 5633 - SCHROEDER
Merc. Revena ME - Rua Mal. Castelo Branco, 5633 - SCHROEDER
Mario Sérgio de Amorim ME - Rua Joinville s/nº - NESTA
NG Eng. Civil Proj. e Constr. Ltda - Rua Pedro Simos Oliveira, 375 - NESTA
Nilo César Nicoceli - Rua José Emmendoerfer, 878 - NESTA
Petro Emartines Ltda - Rua Pres. Epitácio Pessoa, 1280 - NESTA
Rest. e Lanchonete Frank - Rua Joinville, 907 - NESTA
Solange M. Gonçalves - Rua Francisco Mees - NESTA
Tejatex Com. Ind. de Produtos Texteis - Trav. Silvado (Duas Mamas) - SCHROEDER
Terplan Terraplanagem Ltda - Rua Guilherme Dauker - NESTA
Urbamar Empreend. Imob. Ltda - Rua João Picolli, 44 - NESTA
Zonta Mat. Constr. Ltda - Rua João Planincheck, 205 - NESTA
Zonta Mat. Constr. Ltda - Rua João Planincheck, 205 - NESTA

E, como os ditos devedores não foram encontrados ou se recusaram a aceitar a devida intimação, faz por intermédio do presente edital, para que os mesmos compareçam neste Cartório na rua Arthur M•ller, 78, no prazo da Lei a fim de liquidar o seu débito, ou então dar razão porque não o faz, sob a pena de serem os referidos protestados na forma da Lei, etc.

KE/Jaraguá do Sul,
Tabeliã

J. Santos - Com. de Mat. de Construção

PROMOÇÃO

Placa Colonial - mogno	R$ 1,20
Registro Docol - Gaveta mod. Europa 3/4	R$ 5,17
Registro Docol - Gaveta mod. Europa 1"	R$ 7,95
Lâmpada Fluorescente 40w / 20w	R$ 2,40

MATERIAL ELÉTRICO - HIDRÁULICO - TINTAS - FERROS - PORTAS - JANELAS, ESQUADRIAS DE MDEIRA E FERRAMENTAS EM GERAL - CAL - AREIA - CIMENTO - BRITA - TIJOLOS - TELHAS

ENTREGA À DOMICÍLIO E PAGAMENTO À COMBINAR

Rua Joinville, 1389 - Fone: (0473) 71-5676 - Jaraguá do Sul - Santa Catarina

Acervo: Biblioteca Pública do Estado de Santa Catarina

VENDE-SE
Moto Honda 125 Spacy com 700 Km. R$ 2.500,00 + consórcio. Contato fone 72-1261 com Éder

VENDE-SE
Mega Drive 3. com 3 controles e 11 fitas. Tratar fone 73-0120

VENDE-SE
Ponto comercial no Shopping Oásis - BR-280, Guaramirim. Tratar fone 71-5047 ramal 228

VENDE-SE
Um terreno medindo 15x30 no bairro João Pessoa, livre de enchentes, à 300 metros do Supermercado Costa. Tratar fone 72-1278

VENDE-SE
Chevette/78, bege, em bom estado de conservação. Valor R$ 2.900,00. Tratar fone 71-2410 ou na Verdureira da Ivete em Nereu Ramos

O mais completo guia de endereços e especialidades médicas,odontológicas, laboratoriais e advocatícias da região da Amvali.

Aguarde visita de nossos corretores ou informe-se pelo Fone71-1919.

GRÁFICA & EDITORA

VENDE-SE
Consultório dentário: completo (raio-X) no centro de Jaraguá do Sul, instalado em 3 salas à rua Mal. Deodoro, 261, (1° andar), defronte à Pref. Munic. e também alugo ou vendo as salas citadas. Qualquer informação pelos fones (0473) 72-0007 ou 71-1424 no horário comercial

VENDE-SE
Casa de alvenaria semi-acabada: com 3 quartos, 2 banheiros e demais dependências em Nereu Ramos. Valor R$ 10.000,00. Tratar no 71-2410 ou na Verdureira da Ivete em Nereu Ramos

VENDE-SE
1 apto. com três dormitórios com suíte e garagem. Área 110 metros. R$ 38.000,00. Tratar fone 71-5676

COMPRA-SE
Moto CG ano 90 ou próximo, em bom estado. Interessados ligar para 72-0174

VENDE-SE
Ponto comercial, em Guaramirim. BR-280 km 58. Tratar fone 72-1023 com Cleide

VENDE-SE
Santana CL 90, branco, com ar, vidros verdes, alarme e som. Carro em excelente estado. Preço R$ 10.200,00. Tratar 72-3325 com Cleide

VENDE-SE
Sala comercial com 130 metros, estoque para mercearia. Aceita caminhão ano 90 como parte do negócio. Rua Joinville, 3449. Fone 72-1026

VENDE-SE
Moto XR 200 zero kilômetro, por R$ 6.000,00 ou troco por carro de maior valor. Tratar fone 71-1444 com Adilson

VENDE-SE
Uma casa na praia de Enseada. Aceita-se troca. Tratar fone 72-0405 com Camacho

GRÁFICA E EDITORA CP LTDA.

- Composição Eletrônica / Laser
- Impressão em off-set
- Informativos Empresariais
- Jornais Escolares
- Gibis para campanha direcionada

DEPTO. COMERCIAL
Av. Marechal Deodoro da Fonseca, 122 - 1º andar
Jaraguá do Sul - SC
Fone/Fax (0473) 72-3363 - 71-1919

MesoClínica
MEDICINA ESTÉTICA

MEDICINA ESTÉTICA ESPECIALIZADO EM:
- Tratamento de Celulite e Gordura Localizada (Mesoterapia e Eletrofipoforese);
- Tratamento Flacidez Muscular (Glúteos e Abdomem), Sculpteur
- Emagrecimento;
- Drenagem Linfática
- Tratamento Estética Facial (rugas, manchas senis, rejuvenescimento).

Rua João Marcatto, 13 - Sala 105 - Edif. Domingos Chiodini
Fones (0473) 73-0618 e 72-2294
Jaraguá do Sul - SC

Giovana Noivas

PLANTÃO 98-1438

VENDAS E ALUGUÉIS DE:
VESTIDOS DE NOIVAS - TRAJES PARA NOIVOS - TRAJES SOCIAIS MASCULINO E FEMININO - VESTIDOS PARA 1ª COMUNHÃO - FILMAGENS E SERVIÇOS FOTOGRÁFICOS EM GERAL - LAVAÇÃO E REFORMA DE VESTIDOS DE NOIVAS

Rua Barão do Rio Branco, 353 - Fone (0473) 72-2818
Jaraguá do Sul - SC

O AROMA E O SABOR DONS BONS TEMPOS VOLTARAM

PANIFICADORA E CONFEITARIA
PÃO & VINHO

Aberto diariamente das 06:00 às 21:00hs, inclusive domingos e feriados
Av. Mal. Deodoro da Fonseca, 915 / Centro
Rua Venâncio da Silva Porto, 225 Vila Lenzi (Próximo Weg I)
Fone: 72-1243

DECORPEDRAS
PEDRAS DECORATIVAS LTDA.

Pedras: *São Tomé, ardosia, miracema, madeira rajada, preta brilhosa, bolacha, pati pave, pedras muro e revestimento em geral.*

Rua Silveira Júnior s/nº
Fone 73-0027
próximo do ginásio de Esportes
Guaramirim - SC

TUBOS
SANTA HELENA LTDA.

DIVISÃO DE CONCRETO
(TUBOS E ARTEFATOS DE CONCRETO)
Rua Joinville, 1016 - Fone 72-1101
DIVISÃO DE PLÁSTICOS (TUBOS DE PVC - ELETRO/LINHAS ESGOTO - TUBOS DE POLIETILENO/MANGUEIRA PRETA).
Rua Bernardo Dornbusch, 858 - Fone 72-3025
Rua Cel. Procópio Gomes, 89
Fone 71-0066

Acervo: Biblioteca Pública do Estado de Santa Catarina

ENSINO

João Matos acha que a educação vai bem

Florianópolis - O secretário de Educação e do Desporto, João Matos, definiu como "acima das expectativas" as ações e mudanças propostas na área da educação durante os 100 primeiros dias do governo Paulo Afonso. "Com este balanço, nós estamos provando que é possível reverter o atual quadro educacional em nosso país se as mudanças forem sérias e profundas como estamos fazendo em nosso estado. Ao mesmo tempo, estamos demonstrando, a partir destes 100 dias, o quanto poderemos fazer pela educação de Santa Catarina nestes quatro anos de governo", disse o secretário.

Em 37 escolas serão feitas 199 salas

Entre as principais ações desenvolvidas, foram destacadas a celebração de vários convênios com prefeituras e entidades educacionais e filantrópicas do interior do Estado, que destinaram verbas da ordem de R$ 15 milhões para atividades de pesquisa, ensino e extensão, além de concessão de bolsas de estudo a professores e alunos comprovadamente carentes.

Divulgação/Secom

João Matos

O interior de Santa Catarina também sai fortalecido com a assinatura de convênios com várias prefeituras para ampliação e reforma de prédios escolares. A curto prazo, a elaboração do plano de prioridades de obras prevê a execução de 199 novas salas de aulas em 37 unidades escolares, com o objetivo de eliminar os atuais turnos intermediários. Também já foram licitadas outras 39 obras, referentes a 10 ampliações, 16 reformas e 13 novas edificações de prédios escolares e espaços esportivos.

Mas as obras não páram por aí. Somente nestes 100 primeiros dias, o governo do estado fez a manutenção da rede física escolar em 73 unidades de 22 municípios catarinenses. Também foram concluídas outras 129 obras, referentes a 48 ampliações, 57 reformas e 12 construções de estabelecimentos escolares, quadras de esportes e ginásios cobertos.

O reequipamento das escolas também mereceu atenção especial da secretaria desde o primeiro dia de governo, para que o ano letivo começasse sem atropelos. No total, foram equipadas com material permanente e de consumo as 4.850 unidades escolares do estado. Também foram distribuídos 7 milhões de itens de materiais didáticos, em kits com cadernos, lápis, borrachas, réguas, apontadores e canetas.

A merenda escolar está chegando a todas as escolas estaduais de Santa Catarina. Em 100 dias, a secretaria distribuiu 4 mil toneladas de alimentos.

Valorização do magistério

Durante o balanço oficial dos 100 dias feito pelo governador, Paulo Afonso Vieira lembrou que este governo deu início a uma antiga aspiração dos professores catarinenses: a reposição salarial e a valorização do magistério. "Eu reconheço que os salários ainda não são compatíveis com a responsabilidade e importância social do professor, mas acredito que nós já demos um importante passo para este reconhecimento, iniciando o processo de revalorização do magistério", avaliou o governador.

A falta de professores nas unidades escolares também foi solucionada nestes 100 primeiros dias. Em caráter emergencial, o governo do estado contratou 16 mil novos profissionais temporários e remanejou parte do quatro funcional para dar atendimento integral às quase 5 mil unidades de ensino. Também foram firmados 230 convênios com prefeituras catarinenses para pagamento dos professores admitidos em caráter temporário, garantindo assim a continuidade da prestação dos serviços nas escolas estaduais.

Otimista com o balanço favorável das ações, João Matos lembrou que os resultados só foram possíveis porque o governo Paulo Afonso definiu com clareza em seu Plano de Governo o que pretendia nesta área. "O que nós fizemos e vamos continuar fazendo é seguir à risca as metas e objetivos propostos por este governo, que fizeram com que os catarinenses depositassem em nós a confiança de um futuro melhor para a nossa gente e para o nosso Estado", concluiu o deputado.

DIPLOMACIA

Itamaraty instalará uma representação no Estado

Florianópolis - O projeto do governo do estado de instalar, ainda este ano, uma representação do Itamaraty em Santa Catarina tem total apoio do ministro das Relações Exteriores, Luiz Felipe Lampreia. Em audiência com o governador Paulo Afonso o chanceler mostrou-se entusiasmado, também, com as informações de Paulo Afonso e do secretário do Mercosul, Henrique Weber, a respeito do intercâmbio já iniciado por Santa Catarina com províncias dos países do Mercosul.

Exemplo

Para Lampreia, todas as ações do governo do estado relativas ao Mercado Comum do Sul estão em perfeita sintonia com as propostas federais. "Santa Catarina está dando um exemplo muito importante para o resto do país e, inclusive, a idéia da representação vai justamente ao encontro do nosso projeto político de descentralização das ações".

Simples

A abertura de um escritório do Itamaraty em Florianópolis, esclarece o ministro, é bem mais simples do que possa parecer a primeira vista. Lampreia, aliás, prefere não usar o termo "escritório" porque acredita que "nos induz a imaginar uma situação excessivamente burocrática". Na era da informática, resume ele, não é necessário nada além de uma sala e da nomeação de um responsável para a coordenação do trabalho. Cabe agora ao governo catarinense indicar um local para a filial do Ministério, que ainda não existe em unidade da federação alguma.

CODEJAS - COMPANHIA DE DESENVOLVIMENTO DE JARAGUÁ DO SUL

EDITAL 0001/95 - EXTRATO
PROVA DE SELEÇÃO Nº 001/95

Tornamos público, para conhecimento dos interessados, que a partir do dia 18/04/95, das 8:00 às 15:00, até o dia 25/04/95, estarão abertas as inscrições para prova de seleção, a fim de preenchimento das seguintes vagas:

* **Cadastrador**
* **Carpinteiro II**
* **Auxiliar Administrativo**
* **Merendeira**
* **Operador de Máquina II**
* **Transcritor**
* **Calceteiro**
* **Secretária**
* **Carpinteiro I**
* **Auxiliar de Serviços Gerais**
* **Servente**
* **Pedreiro II**
* **Motorista I**
* **Pintor**
* **Programador Sr.**
* **Motorista II**
* **Pedreiro I**
* **Operador de Computador**
* **Operador de Máquina I**

Local de Inscrição: Praça Angelo Piazera, (fundos) Rua Quintino Bocaiuva.
Documentos para inscrição: Carteira Profissional e/ou Carteira de Identidade.
Todas as demais informações deverão ser obtidas pelos interessados no local da inscrição, onde se encontrará fixado o edital completo. As provas serão realizadas na FERJ - Fundação Educacional Regional Jaraguaense, situada na Rua dos Imigrantes, nº 500, Bairro Vila Rau do Município de Jaraguá do Sul
Datas e horários de provas serão determinadas após o término das inscrições.

Jaraguá do Sul, 05 de abril de 1995

HUMBERTO JOSÉ TRAVI
Diretor-Presidente

GERVÁSIO PAULI
Diretor

Acervo: Biblioteca Pública do Estado de Santa Catarina

SAÚDE

Moreira entrega o pronto atendimento à população

Serviço vai ser ampliado para 24 horas

Criciúma - Pronto Socorro Municipal é inaugurado pela administração Eduardo Moreira no município de Criciúma. O novo sistema de saúde presta atendimento médico e de emergência, gratuitamente eliminando um problema crônico existente há muito tempo no município: a cobrança de taxas abusivas nos plantões médicos dos hospitais. O serviço de Pronto Atendimento funciona na Unidade Referencial de Saúde do Centro, de segunda a sexta-feira, das 18:00 às 22:00 horas e nos finais de semana, das 8:00 às 16:00 horas.

O prefeito Eduardo Moreira destacou que "a comunidade passa a ter uma opção gratuita de atendimento emergencial, sem se submeter ao pagamento de taxas". O vice-prefeito Anderlei Antonelli, acrescentou que "a iniciativa demonstra claramente a preocupação do governo municipal com a saúde da população".

Uma equipe formada por 19 profissionais, entre eles 11 médicos e 5 auxiliares de enfermagem, será responsável pelo atendimento no posto. Em casos mais graves, o paciente será transportado de ambulância até o hospital. Segundo o secretário municipal de Saúde, Acélio Casagrande, o próximo passo será estender o serviço para 24:00 horas por dia e instalar novas unidades em dois bairros do município.

A solenidade de inauguração do Serviço de Pronto Atendimento Municipal realizada no último dia 3 de abril, foi presidida pelo prefeito em exercício Anderlei Antonelli. Dezenas de pessoas estiveram presentes ao ato que marcou o início oficial das atividades do posto.

L. Figueroa

Onze médicos e cinco auxiliares de enfermagem no atendimento

E.V. Schmöckel/CP

4º encontro da Adjori em Piçarras

JORNAIS DO INTERIOR

Adjori-SC tem nova direção

Piçarras/Penha - Na manhã de 2 do corrente, no Beto Carrero World Hotel, desenrolou-se a convocada assembléia geral de prestação de contas e a eleição da nova diretoria para o período de 1995/1997. Pelo consenso comum foi eleita por aclamação a seguinte diretoria: presidente Miguel Ângelo Gobbi; vice Renato Westphal; secretário Ralf Wolfgang Bieging e tesoureiro Ênio O. Azevedo.

O IV Encontro de Jornais do Interior de Santa Catarina contou com a presença do presidente nacional da Abrajori - Associação dos Jornais do Interior, jornalista Elson Ilha de Macedo, o presidente da Adjori de São Paulo, jornalista Evaldo Vicente, o Vice-prefeito Bento Tolentino dos Santos, de Piçarras, o prefeito Julcemar Alcir Coelho, de Penha, representante do Sebrae, o secretário da Fazenda, Neuto de Conto, o superintendente do INSS-SC, Floriano José Martin, o secretário de Cultura e Comunicação e representante do governador Paulo Afonso Vieira, Milton Martini, o jornalista Moacir Loth, jornalista, observador da Agência de Comunicação da Universidade Federal de Santa Catarina, com o objetivo de uma política de comunicação mais integrada da UFSC com o interior do Estado.

O ponto alto do encontro foi a organização do Beto Carrero World que primou por um tratamento de convidados a nível de primeiro mundo. Na foto aparecem o vice-prefeito de Piçarras, o ex-presidente da Adjori-SC, Darcy Schultz, o secretário da Comunicação, o pres. da Abrajori, Elson Ilha de Macedo, Evaldo Vicente, pres. da Adjori-SP e o novo presidente empossado, Miguel Ângelo Gobbi.

CIRURGIÃ DENTISTA
Dra. Alessandra Maiochi
CRO PV
HORÁRIO DE ATENDIMENTO - ADULTOS E CRIANÇAS
3ª-feira - 19:00hs às 21:00hs
4ª, 5ª e 6ª-feira - 08:00hs às 12:00hs - 19:00hs às 21:00hs
Sábados - 08:00hs às 12:00hs
CONSULTAS PELO FONE: 97-9920
R. 28 de Agosto, 2200 - sala 5 - Guaramirim

11 Anos SID ESCOLAS O FUTURO EM SUAS MÃOS
OBRIGADO JARAGUÁ DO SUL. OBRIGADO SANTA CATARINA
ESTE PRÊMIO É NOSSO
As ESCOLAS SID agradecem mais uma vêz as empresas e comércio, indústrias, pais e alunos por ter sido escolhida em Santa Catarina como a melhor escola particular na área de informática. E também, escolhida pela mais completa na área de secretária com o curso de secretária informatizada.
ESCOLAS SID EM JARAGUÁ DO SUL
Rua Reinoldo Rau, esq. com Procópio Gomes - Fone(0474)71-2933

Acervo: Biblioteca Pública do Estado de Santa Catarina

ORGANIZANDO

Empresas de terraplanagem juntam-se em uma associação

Atividades vão ser controladas em Jaraguá

Jaraguá do Sul - Com a participação da secretaria municipal de Agricultura e Meio Ambiente, proprietários de empresas de terraplanagem que atuam em Jaraguá do Sul acabam de fundar sua própria associação, cujo estatuto já está em fase de elaboração. O objetivo maior, além de uma união da categoria, é o de controlar as atividades em barreiros, saibreiras e a retirada de seixos do leito dos rios. Para isso ficou determinado, na reunião de fundação da Associação dos Proprietários de Empresas de Terraplanagem, que um geólogo e um engenheiro civil serão contratados para acompanharem os trabalhos.

Ambos terão como tarefa principal, além da parte legal, orientar os sócios em relação aos locais onde poderão funcionar barreiras e, também, a retirada de seixos. Ficou ainda estabelecido que as empresas, ao executarem quaisquer destes serviços, cobrarão as despesas iniciais e, posteriormente, por cada carrada transportada. A diretoria da associação está assim constituída: Ildo Domingos Vargas (presidente), Dorval Spézia (vice-presidente), Sandro Uller (1º secretário), Moacir Parise (2º secretário), Mário Vieira (1º tesoureiro) e Ademar Braz Winter (2º tesoureiro).

Lucio Sassi

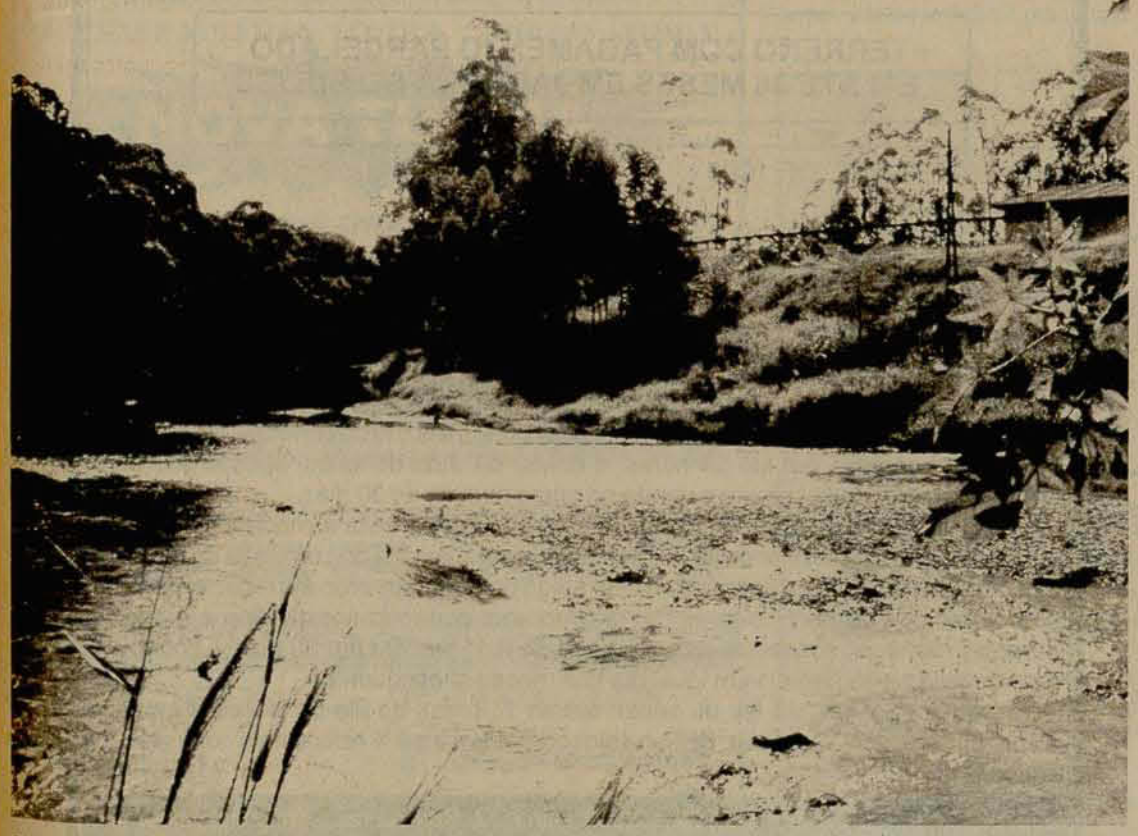

Retirada de seixos terá acompanhamento técnico

PRESENÇA

Weg mostra novos produtos durante feira no Anhembi

Jaraguá do Sul - A Weg, maior fabricante de motores elétricos da América Latina, irá participar da Feira Internacional da Indústria Eletro-Eletrônica, que acontece em maio no Pavilhão de Exposições do Parque do Anhembi, em São Paulo, lançando dois novos produtos; uma nova linha de capacitores e um turbo hidrogerador. A expectativa da empresa é que mais de 75 mil pessoas passem pelo estande nos cinco dias do evento.

Os dois lançamentos fazem parte de uma linha de produtos que visa a economia de energia, tema básico da feira para este ano. Além de novos produtos, destacam-se os motores de alto rendimento, conversores de frequência de corrente alternada, banco de capacitores para conversão dos fatores de potência, transformadores de força de baixa perda e tintas industriais líquidas e em pó.

Realizada a cada dois anos, a Feira Internacional da Indústria Eletro-Eletrônica é organizada para apresentar os lançamentos e demonstrar o estágio de crescimento e desenvolvimento do setor de eletro-eletrônicos, equipamentos, produtos em geral e serviços. A feira possibilita à indústria nacional a conquista de novos mercados, internos ou externos.

O evento é dividido pelos setores de geração, transmissão e distribuição de energia, equipamentos industriais, componentes elétricos e eletrônicos, automação industrial e instrumentação, telecomunicações, subcontratações, serviços e núcleo de informática aplicada.

Presença

Fundada em setembro de 1961, a Weg é a maior fabricante de motores elétricos (monofásicos e trifásicos) da América Latina e tem expressiva posição na área de sistemas eletro-eletrônicos industriais no mercado nacional. Seus produtos e serviços são certificados por diversos órgãos nacionais e internacionais.

Além do mercado interno, a Weg aplica seu projeto de internacionalização. A abertura de filiais na Argentina, Japão (94) e na Alemanha (95), fixam a presença e a marca da empresa em todo o mundo. Há pouco mais de 15 dias esteve presente mais uma vez na Feira Industrial de Hannover.

Sorvetão
Para este verão, não esqueça da sobremesa deliciosa do Sorvetão - Torta de Sorvete - Sanduíche de Sorvete - Bombom de Sorvete. Você escolhe o sabor. Encomendas pelo fone: 71-8724
Av. Marechal Deodoro da Fonseca, 819 - Centro
Fone: 71-8724 - Jaraguá do Sul - SC

A COMERCIAL ORGANIZAÇÃO CONTÁBIL E SERVIÇOS S/C LTDA.
Escritório informatizado, para prestar serviços técnicos profissionais de contabilidade, orientação fiscal e pessoal, perícias contábeis, auditoria externa, consultoria administrativa, elaboração e assessoria em projetos de investimento industrial e comercial e viabilidade econômica e financeira, administradora e corretora de seguros em geral, e Imposto de Renda.
AV. MAL. DEODORO DA FONSECA, 122 - FONE 72-0504 - JARAGUÁ DO SUL - SC

Acervo: Biblioteca Pública do Estado de Santa Catarina

ATENTADO

Ladrões tentam dar golpes na cidade e litoral

Jaraguá do Sul - Nosso diretor encaminhou queixa à Delegacia de Polícia local, segundo a qual o seu veículo - Monza/93 -, placa HX-4884, dirigido pela esposa, no sábado de aleluia (15/04/95), cerca das 18 horas estacionou-o defronte do nº 246, da Cel. Procópio Gomes de Oliveira, para pegar na casa objetos de sua necessidade.

Meliantes também atacam na BR-101

Quando retornou e ao abrir o veículo notou algo estranho na parte trazeira, constatando, então que o vidro trazeiro estava quebrado e a lataria apresentava danificações em diversos pontos. Sem saber recorrer a quem, com a rua totalmente sem movimento, pôs-se a chamar à vizinhança, quando uma jovem (que não quer identificar-se, com medo de represálias) informou que tudo fôra causado por um Monza, mod., 87/88 que encostou nas proximidades, saindo um adulto que rodeou o veículo sinistrado, passando a golpeá-lo com força, evadindo-se em seguida.

O diretor supõe que se trate de dois meliantes que na manhã de 3 do corrente, na BR-101, a 300 metros do trevo norte de Barra Velha, quando se dirigia à Florianópolis, foi interceptado por um Monza 87/88, verde, , depois de perseguido desde o posto Maiochi, sob a alegação de que o veículo estava pegando fogo por falha de uma peça (conjunto de injeção eletrônica). Um deles, parecido com o figurante "Dr. Bruno" da novela "Quatro por Quatro", deu-se a conhecer como sendo filho da **Lincoln Veículos**, de nome Luiz Antonio Moreno, residente a rua Julio de Castilhos, 428, de JV e tudo fez para substituir a peça danificada (que depois ficou constatado que não foi, permanecendo a original), cobrando por tudo 2.300,00 reais e que, por falta de dinheiro vivo foi entregue em cheque, que os bandidaços foram à Florianópolis para sacar antes da chegada do nosso diretor. Constatado o engodo, foi a tempo sustado pelo banco, não se consumando a sutil manobra de surripiar dinheiro fácil de pessoas que viajam despreo-cupadas pela Rodovia da Morte.

Aliás, supõe-se que, malogrado o saque do cheque, na Beira Mar Norte, nas proximidades da UFSC, no mesmo dia, à tarde, encontra-ram um outro Monza, a quem aplicaram o mesmo golpe do "Monza incendiado", levando daquele senhor de idade 1.800 reais.

Os possuidores de Monza e as pessoas idosas que o dirigem que se acautelem. Se não recebem o dinheiro, mostram que podem atingir as suas vítimas. Todo o cuidado, pois, é pouco...

(EVS)

E.V. Schmöcke/CP

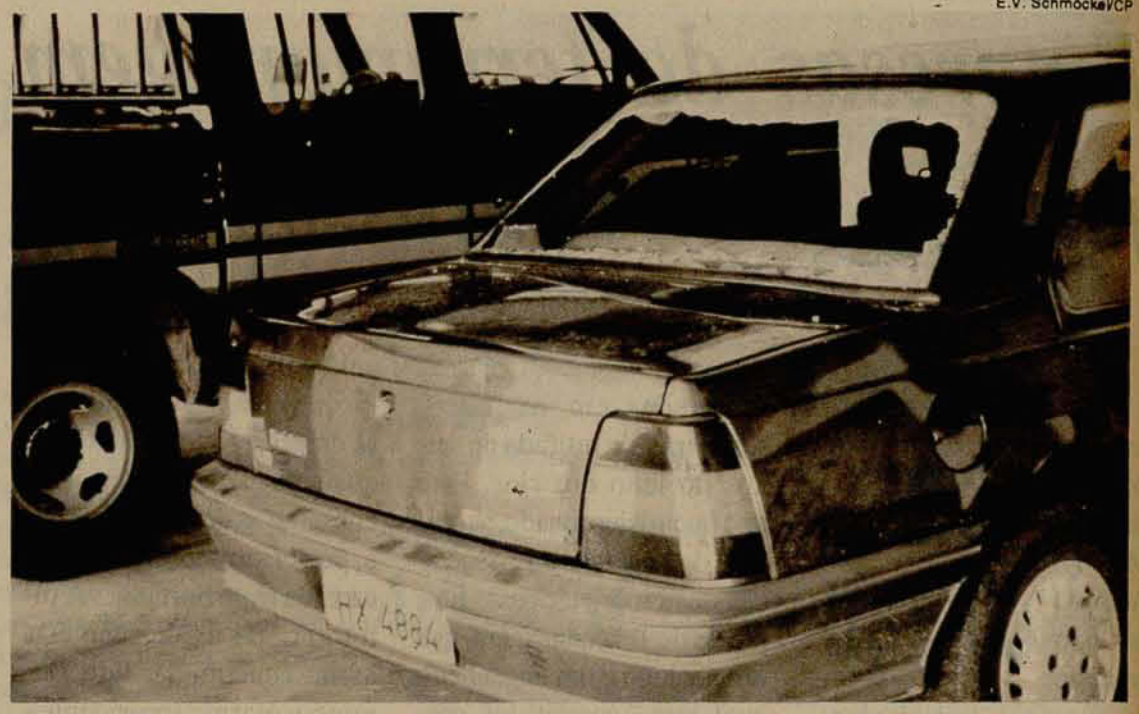

Monza seriamente danificado por desconhecido

GRANDE LEILÃO

ANTÔNIO FERREIRA
Leiloeiro Oficial

MARCO A. FERREIRA
Preposto

Palácio dos Leilões

Credireal BANCO DE CRÉDITO REAL DE MINAS GERAIS S/A

TERRENO COM PAGAMENTO PARCELADO EM ATÉ 36 MESES EM JARAGUÁ DO SUL/SC

DIA: 28 DE ABRIL DE 1995
HORA: 14:00
LOCAL: AUDITÓRIO DO PALÁCIO DOS LEILÕES, RUA PLATINA, 33, BAIRRO PRADO, BELO HORIZONTE-MG.

- Terreno c/área de aproximadamente 7.903,791 m², no município de Corupá.

CONDIÇÕES DE PAGAMENTO

- A VISTA: No ato da arrematação o comprador pagará a vista a importância mínima equivalente a 30% do valor do lance, a título de sinal, mais 5% de comissão do leiloeiro, e os 70% restantes em até 24 horas, a contar da data do leilão, após o que será lavrada a escritura de compra e venda no prazo mínimo de 30 dias.
- A PRAZO: No ato da arrematação o comprador pagará a vista a importância mínima equivalente a 30% do valor do lance, a título de sinal, mais 5% de comissão do leiloeiro, e os 70% restantes, correspondentes ao saldo devedor sofrerão correção pela TR e será acrescido da taxa de juros de 15% ao ano, podendo ser dividido em até 36 parcelas mensais, consecutivas, vencendo-se a 1ª parcela em 30 dias a contar da data do leilão e as demais em igual dia dos meses subsequentes.

Serão aceitos lances via fax ou sedex até às 13 horas do dia do leilão, constando nome, endereço, telefone, CI, CPF, o valor ofertado mais 5% referente a comissão do leiloeiro.

Informações: Palácio dos Leilões, à Rua Platina, 33, Bairro Prado, Belo Horizonte-MG CEP: 30.410-430, Fone: (031) 291-0555 e Fax: (031) 335-8373.

CONSTRUIR NO BREITHAUPT
É 12 VEZES MAIS FÁCIL
12
SEM ACRÉSCIMO (1+11)
BREITHAUPT

Acervo: Biblioteca Pública do Estado de Santa Catarina

CORUPÁ

Briga em sociedade acaba ferindo pessoas inocentes

Corupá - Duas pessoas ficaram feridas em uma confusão na Sociedade Floresta, do bairro Ano Bom de Corupá, na sexta-feira, 14, depois que Laureano Gonçalves da Luz, 23, desocupado, morador das imediações, discutiu com Laudolino Strelo, por causa de uma mulher. Laureano com uma faca começou a golpear para várias direções ferindo dois homens que lá estavam, mas que nada tinham a ver com a discussão.

Mário Poerner, 31, motorista, foi ferido no estômago, e no braço, enquanto Valdemar Schubert, 46, lavrador, teve um corte no tórax. Segundo a polícia, Laureano, chegou na SER Floresta, por volta das 20h30min, onde várias pessoas jogavam bocha e bebiam cerveja. Em dado momento, ele começou a discutir com Laudolino por causa de uma mulher. De súbito ele puxou uma faca e começou a aplicar os golpes.

"Depois de ferir os dois homens, ele ameaçou matar mais gente, mas foi acalmado pelo pai dele, fugindo em seguida e até agora não se apresentou na delegacia", declarou o comissário Zocatelli, que também informou que Laureano já tem passagem na delegacia por homicídio.

INVASÃO

Agressão e quebra-quebra em briga de duas famílias

Corupá - Uma confusão entre duas mulheres por causa de uma planta arrancada de um quintal, acabou em invasão de propriedade, agressão física e quebra-quebra, em Corupá, no sábado, 15, por volta das 16h30 min. Na rua Alberto Darius, s/nº, residem as famílias de Anderson Cleiton do Nascimento e de Edmundo Krüger. As esposas de ambos discutiram por causa de uma planta que foi arrancada do terreno e por causa disso, Anderson, 30, com dois cunhados Samuel de Amorim "Samuca", 30, e mais outro, não identificado pela polícia de Corupá, invadiram a casa de Edmundo, agredindo ele (que tem cerca de 60 anos de idade), e também sua mulher, prosseguindo com um quebra-quebra na casa do homem.

Uma delas abandona casa com medo

Segundo o Comissário, responsável pela delegacia de Corupá, Vanderlei Zocatelli, o filho de Edmundo, Roldi Krüger, que mora perto, correu para socorrer os pais, sendo perseguido pelo trio endiabrado que também invadiu a sua casa, acrediu Roldi e a mulher dele Ana, que está grávida, promovendo também um quebra-quebra na casa do rapaz.

Todos os integrantes da família Krüger resgistraram queixa na delegacia do município e fizeram exames de corpo delito, que comprovaram as agressões. Edmundo e sua mulher, abandonaram a casa e foram morar em outro lugar de Corupá, segundo a polícia, por medo dos Nascimento/Amorim, que ameaçaram-os de morte.

De acordo com Zocatelli serão ouvidos, agora, os acusados das agressões, Anderson, "Samuca" e o outro integrante da família Amorim. Depois disso o inquérito segue para o Ministério Público.

CURSO DE GRÁTIS
* CORTE PARA COSTURA (ROUPAS EM GERAL)
* MALHAS E MOLETONS * COTTON * ROUPAS ÍNTIMAS
NOVA TURMA
O CURSO É GRÁTIS E NÃO É COBRADO TAXA DE MATRÍCULA
AULAS MANHÃ, TARDE OU NOITE
APROVEITE E CONVIDE TAMBÉM SUAS AMIGAS
INSCRIÇÕES SOMENTE ATÉ O DIA 25 DE ABRIL NO BAZAR JARAGUÁ
AV. MAL. DEODORO, 429

CEREJÃO
LANCHONETE E PIZZARIA
LANCHES PETISCOS
PIZZAS E SERV-CAR

FONE: (0473) 73-0734
Rua 28 de Agosto, 2500 (Pertinho da Estação) Guaramirim - SC

CP CLASSIFICADOS 71-1919

TOP MÍDIA
O MUSEU MUNICIPAL EMÍLIO DA SILVA É DA

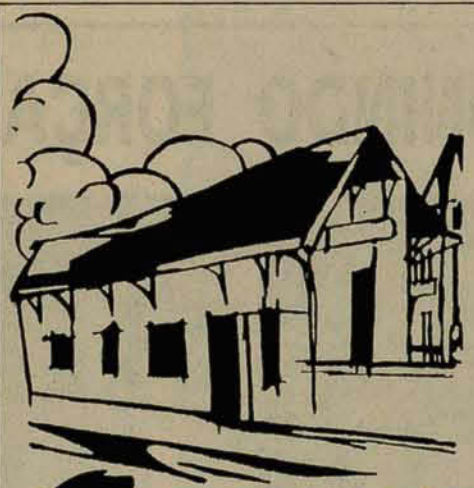

COMUNIDADE
ELE É SEU, CUIDE DELE.
Preservar o patrimônio público é economizar o dinheiro da comunidade. Todo o gasto com consertos, recuperação e pintura dos logradouros públicos poderiam ser aplicados na construção de escolas, praças, postos de saúde, asfaltamento de ruas e tantos outros serviços prestados pela Prefeitura em benefício da população
Prefeitura Municipal de Jaraguá do Sul
Qualidade de vida

Acervo: Biblioteca Pública do Estado de Santa Catarina

DOMINGO

Figueirense é o primeiro adversário do "Moleque"

Abel acha que time pode melhorar ainda mais

Jaraguá do Sul - Depois do bom resultado no amistoso de meio de semana contra o Tupy de Gaspar (4 a 0 para o Juventus), a equipe do técnico Abel de Souza se prepara para entrar em campo no domingo para enfrentar o campeão do ano passado, o Figueirense, na primeira partida da 2ª fase do campeonato catarinense, grupo B.

Abel disse ontem que só tem dúvidas na escalação de Ronaldo, que está com documentação emperrada na Federação Catarinense de Futebol (FCF). Já Nonato que chegou esta semana, já treinou e mostrou o potencial dos seus 22 anos e, segundo o treinador, ele pode servir aos interesses do "Moleque". Nonato tem o passe vinculado ao Ceará.

Arquivo/CP

Abel, confiante

Para o jogo de domingo, Abel deve escalar a equipe com: Silvio Roberto, Ronaldo, Fernando, Ademar e Lin; Amauri, Paulo Silva e Biro Biro; Barbosa, Ricardo Eugênio e Fábio Braun.

Abel acredita na recuperação da equipe nesta etapa, depois do péssimo desempenho do time da primeira fase do campeonato. Ele que chegou num momento difícil disse que o time está bem, mas pode melhorar alguma coisa em relação à marcação e no passe. "Estamos errando muitos passes, mas isso pode ser corrigido", declarou e treinador juventino.

ENGETEC UNINDO FORÇAS COM SHOPPING JARAGUÁ

Da esquerda para a direita, Sr. Jacir Dadalt e Paul Hoom do SHOPPING JARAGUÁ com o Sr. Luiz Sérgio e José Amaral da ENGETEC

A ENGETEC, tradicional imobiliária e construtora de Jaraguá do Sul, acaba de acertar um contrato com o SHOPPING JARAGUÁ, para comercializar com exclusividade, os consultórios do MEDIC CENTER, um prédio com trinta consultórios médicos e odontológicos e um laboratório clínico, incorporado ao Shopping Center.

O MEDIC CENTER foi projetado para oferecer conforto aos proprietários dos consultórios, como também aos seus pacientes pelo fácil acesso, estacionamento e integração com o SHOPPING JARAGUÁ.

"Comercializar consultórios deste padrão, numa região privilegiada pela natureza é exatamente o que nós gostamos de fazer, disse Luiz Sergio, sócio gerente da ENGETEC, oferecer produtos de qualidade a uma clientela exigente é a filosofia da nossa empresa".

SHOPPING Jaraguá
Seu lugar é aqui!

INCORPORADORA
PAJOST CONSTRUÇÕES LTDA.

PLANEJAMENTO E VENDAS
Retail

Tel. (0473) 71-2357 - Rua Marina Frutuoso, 764

Acervo: Biblioteca Pública do Estado de Santa Catarina