

DOLAR

Abertura ontem
C V
Com.R\$ 0,8600 R\$ 0,8620
Tur.R\$ 0,86 R\$ 0,90
Regional ontem
Par.R\$ 0,88 R\$ 0,90

REAL

CR\$ 2.750,00 = R\$ 1,00
- Greve dos petroleiros
pode deixar o país sem
gás liquefeito em quatro
dias.

POUPANÇA

Cadernetas de pou-
pança com aniversá-
rio hoje, 28, terão um
rendimento de
2,9106%.

SALÁRIO

Novembro- CR\$ 15.021,00
Dezembro- CR\$ 18.759,00
Janeiro - CR\$ 32.882,00
Fevereiro- CR\$ 42.829,00
Mínimo fixo - R\$ 70,00



Biblioteca Pública do Estado
Setor de Santa Catarina

17 -1113 CAIXA POSTAL : 1214
SEBRAE-SC ASSES. DE IMPRENSA
RUA TENENTE SILVEIRA, 199-10 AND
1219
SC 88010-300 FLORIANOPOLIS

CORREIO DO POVO

Diretor: Euzébio Victor Schmöckel - Jaraguá do Sul, 28 de setembro de 1994 - Um jornal a serviço do Vale do Itaipu - Ano 76 - Nº 3.894 - R\$ 0,50

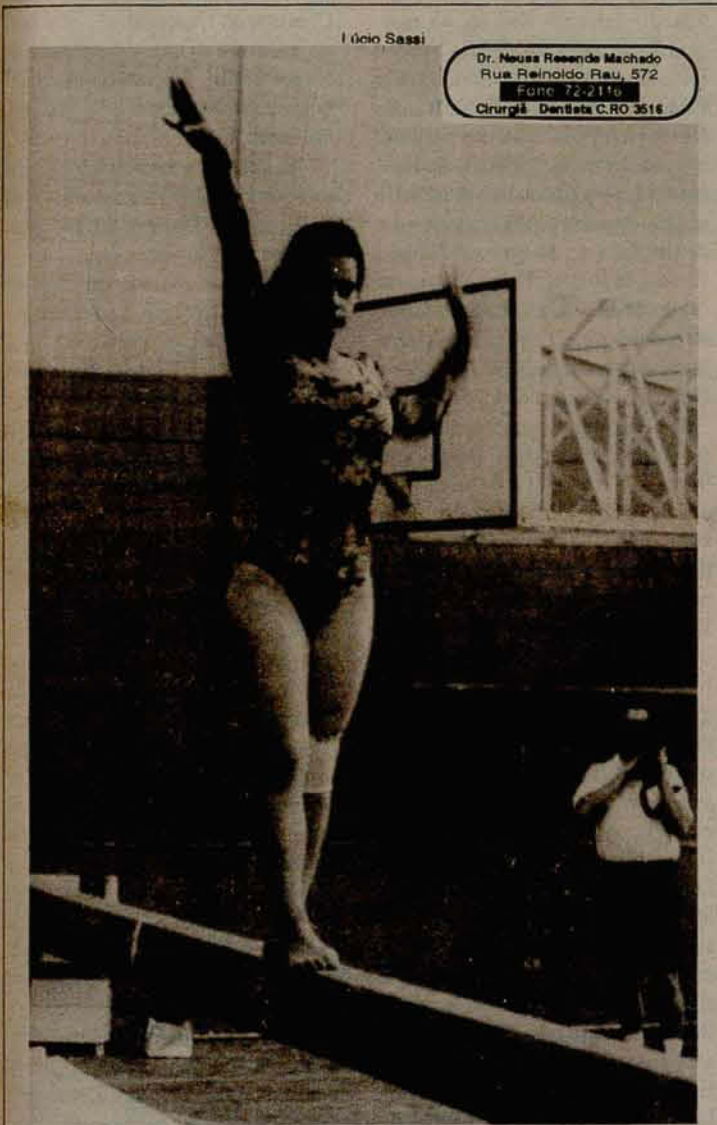

Lucio Sassi

Dr. Neusa Rezend Machado
Rua Reinoldo Rau, 572
Fone 72-2116
Cirurgiã Dentista C.R.O. 3516

Blumenau levou o ouro na Ginástica Olímpica

Joguinhos vão até 6ª feira

A cidade de Blumenau continua liderando as competições nos 7º Jogos Abertos que se realizam em Jaraguá do Sul. Mas as provas de atletismo terão peso decisivo na contagem final que apontará o campeão. **Páginas 5 a 8 (Amvali Jogos)**

ÁGUA

Seca pode comprometer abastecimento do Samae

Depois de mais de 50 dias praticamente sem chuvas, o abastecimento de água nos 50 mil metros de rede do Samae de Jaraguá do Sul ainda é normal. Porém, em regiões do interior do município, vários poços artesianos já secaram, obrigando a prefeitura a montar esquema de emergência. **Página 4**

Jaime de Borba/CP

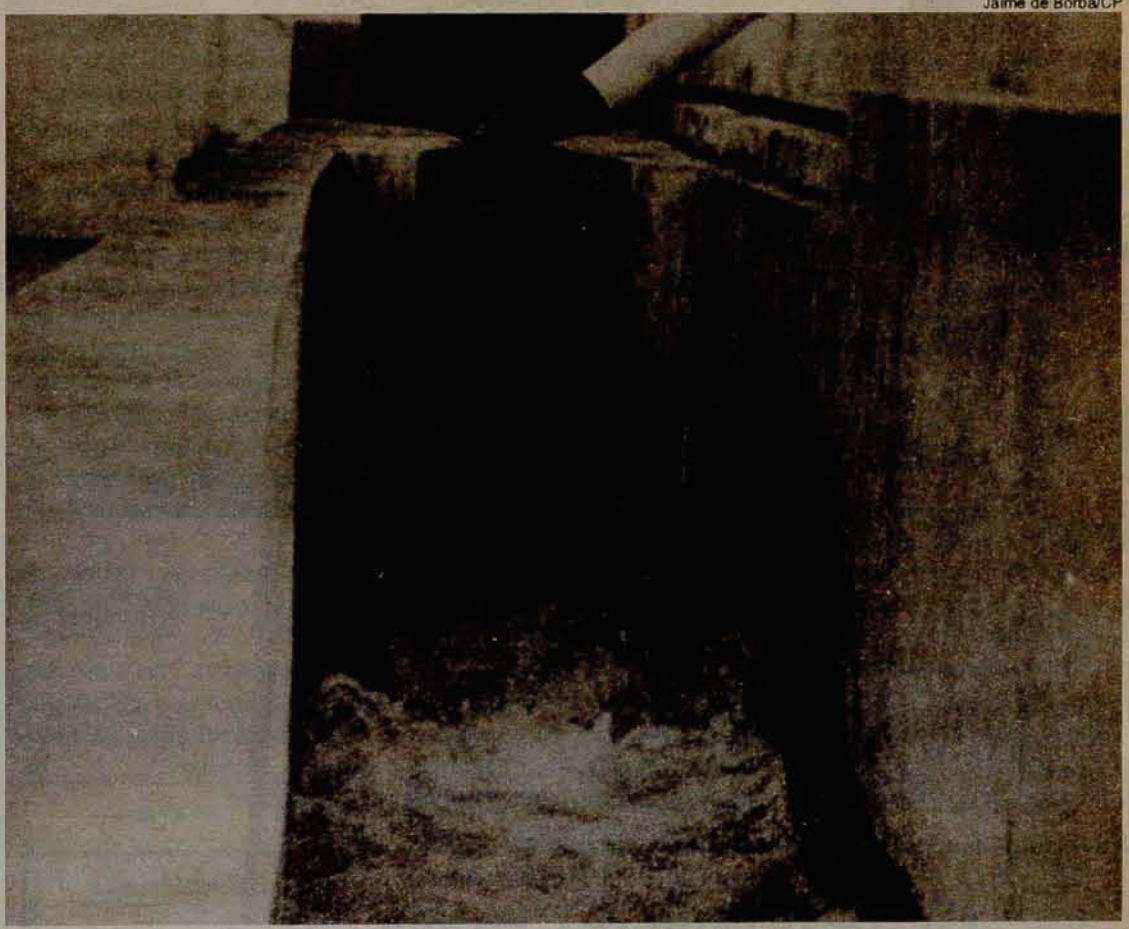

Por enquanto a distribuição é normal

"A COMERCIAL"
CONTABILIDADE
EM GERAL
71-1721

O algodão longa vida.

malhas
malwee
INI BRA

FONE (0473) 76-3200
FAX (0473) 76-0304

EDITORIAL

Razões da queda

Já é possível ter uma idéia exata capaz de explicar a rápida ascensão do candidato Fernando Henrique Cardoso e a vertiginosa queda de seu principal adversário, Luiz Inácio Lula da Silva. Uma conjunção de circunstâncias produziu esse efeito, transformando FHC no esperado Anti-Lula, uma espécie de Fernando Collor com a bênção da Igreja Católica e a força mídia.

O pecado mais grave que o ex-dirigente sindical cometeu nessa campanha foi o da soberba. Durante todo o tempo Lula falou e se comportou como se fosse o presidente eleito, apoiado em pesquisas de opinião pública que acusavam níveis de preferência muito superiores aos de seus perseguidores mais próximos, na verdade nenhum. Em-

briagados pelos números favoráveis nas pesquisas, os estrategistas do então favorito esqueceram-se de que, na verdade, esses números não podiam servir de fotografia exata da tendência eleitoral, uma vez que a campanha ainda não havia começado.

Da mesma forma, tais estrategistas não avaliaram corretamente o impacto que poderia ser produzido pelo Plano Real sobre o eleitorado. Também erraram na questão das alianças nos Estados. Por isso, o PSDB rasgou sua toga de vestal e investiu na aliança difícil de explicar, como o fisiologismo explícito do PFL. Tudo indica que, por enquanto, a aposta está sendo ganha pelo adversário de Lula, ou seja, pelo Anti-Lula.

Voto facultativo

* Walter Falcone

Por menos que queiramos nos envolver com a política, ela nos cerca por todos os lados. O homem é um ser político. O simples fato de nascer ou deixar de nascer, o direito à vida, à reprodução, à liberdade, fazem parte da política, do Direito natural, comandado por um Estado, que é uma instituição jurídica e política por excelência. Não podemos viver sem a política, em última análise, a não ser que vivamos fora dos centros urbanos.

Daí a importância de elegermos os nossos representantes nas próximas eleições. Em nossa re-

gião teremos quatro nomes cotados para representá-la: Geraldo, Konell, Maul e Udo, cada um defendendo e representando uma fatia do eleitorado, com interesse em setores determinados. Torço para que sejam eleitos. É bom para Jaraguá.

Para defender a saúde, conclamamos os colegas médicos que votem em Geraldo Swiech - PDT, 12120, para deputado estadual. Está envolvido com a saúde e com a classe médica, como médico que é. Anteriormente presidente de nosso sindicato, criador das VPR de nossa entidade sindical. É um batalhador contumaz e bastante politizado.

Como votaram três deputados, candidatos à reeleição, em questões importantes para o destino político do país. **Voto Facultativo:** Ângela Amin - contrária; Luís

Henrique - contrário; Paulo Bauer - ausente. **Aumento do salário mínimo:** Ângela Amin - contrária; L. Henrique - favorável; P. Bauer licenciado. **Fidelidade Partidária:** Ângela Amin - contrária; L. Henrique - contrário; P. Bauer - favorável.

A fidelidade partidária é coisa importantíssima em uma democracia. Não se pode abandonar o barco quando ele faz água. O voto tem que ser conquistado pelo político, o povo não pode ser obrigado, tem que ser motivado a votar.

Vote consciente, não deixe de votar. Vote no programa do partido. Cobre e reivindique dos eleitos o prometido. Pois a política, partidária ou não, é indispensável, nos afetando direta ou indiretamente. Participe.

* Médico

Reminiscências

O Jaraguá de 1966

Esta foto em forma de cartão postal mostra com muita fidelidade um autêntico quarteirão do Jaraguá velho, onde se iniciou, do lado direito do rio Itapocu, a história jaraguense da "Colônia Jaraguá", preservando ainda grande parte do casario do começo deste século.

À esquerda do flagrante, contra o morro Stein, pode-se ver a propriedade da sra. Clara Doering Sohn, viúva de Henrique e mãe do recentemente falecido Killian, na margem do rio Itapocu e a Ponte "Abdon Batista", a segunda, construída pelo Estado, no governo de Celso Ramos foi inaugurada quando Roland Harold Dornbusch à frente do Executivo de Jaraguá do Sul. A figueira ao lado da ponte ainda era vigorosa, de um lado e, do outro o "Nosso Posto", de Romeu Bastos. Atravessando a rua 4 (Pres. Epit. Pessoa), na esquina com a antiga rua Abdon Baptista e hoje rua 3 (Mal. Floriano Peixoto) a propriedade do pai do "Pulli" Fiedler, um açougue e alfaiataria de Romeu Bastos em uma das salas (atualmente a TELESC), a edificação de Alex Barg, propriedade do Otto Rumor hoje herdeiros de Justino Pereira, a propriedade de Aroldo Schulz, o Bar de Ricardo Harnack, a casa inicialmente pertencente a Marquardt, no início do século, alugado pelos primeiros padres e onde funcionava uma escola primária, onde também Vierheller teve sua selaria, Werner Woigt teve sua oficina, Haroldo Ristow tinha escritório e loja c/ representações e Oswaldo Thiem igualmente tinha atividades, ali. Em seguida vinha o sobrado de Erich Doubrawa. Na esquina, desde 1912, montava a sua filial o negociante Johann Gottlieb Stein, conhecida por "Jaraguá Central" (pág. 92, 2º livro Jaraguá, de Emílio Silva), depois Banco Nacional do Comércio e atual Sul Brasileiro.

No outro lado da rua 3, sentido direita para esquerda da foto a propriedade de Jacob Buck, bucovino, alfaiate, o sobrado de Otto Wagner, proprietário da Casa de Calçados

"Flora", de Joinville, construiu o prédio para estabelecer uma filial no então 2º distrito do Mun. de Joinville ("CP", ed. 22, p. 1, de 01/10/1921) e a propriedade de esquina com a antiga rua Angelo Piazeria, a atual rua 31 (Jacob Buck) a serra-ria e fábrica de persianas, de José Emmendoerfer. Do outro lado da rua, na esquina que dava para a primeira ponte "Abdon Batista", metálica, há anos funcionava a Charutaria "Centenário", sucedendo a Butzke & Cia. e o sobrado de Hugo Braun. Lá estiveram, também, João Marcatto e a Marisol, nos primórdios.

No fundo da foto aparece a chaminé da Indústria Reunidas Jaraguá S. A., a atual "Duas Rodas Industrial", dos anos noventa.

A foto foi tomada da torre da Igreja Evangélica Luterana de Jaraguá do Sul - Centro.

Uma outra foto, de 1910, mostra que foi nesta região que se iniciou o primeiro grupamento de construções e, na planície que se pretende como memória histórica, a Avenida de Independência, Praça do Expedicionário, Emílio Carlos Jourdan, José Bonifácio, etc., não passava de 3 a 5 casas, com destaque à primeira parte da antiga Estação da via férrea, o resto ainda coberto de mata.

Henrique Marquardt, depois de lutar pelos pica-paus, em 1893, em Blumenau e Pomerode, em 1901, adquiriu diversas propriedades e estabeleceu várias indústrias e serraria, contratando a ponte baixa sobre o rio Itapocu e que foi construída por Carlos Wensersky, em 1909, sendo destruída, por uma enchente em 1911. À margem dessa ponte ergueu vários prédios de alvenaria, onde também morou Oswaldo Marquardt, segundo informação da filha Théa Marquardt Schmidt, quando o joinvilense voltou de São Paulo, para se estabelecer na casa de enxaimel de Roberto Marquardt (hoje o Ed. Jaraguá). Lá também esteve com clínica o dr. Álvaro Batalha e dr. Waldemiro Mazurechen.

Frit von Jaraguá - 09/94



CP

Produção:

Gráfica e Editora CP Ltda.

Eugênio Victor Schmöckel

Diretor Geral

Francisco Alves

Diretor Administrativo

Editor Chefe: Celso Machado MTB-DRT(SC) 153

Repórter: Yvonne A. S. Gonçalves
MTB-DRT(SC)219

Diagramação: Jaime de Borba MTB-DRT(SC) 32

Composição: Adriano Trentini e Denilson Leite

Arte final: Arianes Laus

Fotolitos: Cesar Junkes

Circulação: Dalva R. Nagel

Departamento Comercial: Maria A. Alves

Impressão: Jornal de Santa Catarina Associado a Adjori e Abrajori

Os artigos assinados não refletem a opinião do jornal.

Redação, Administração e Publicidade:

Av. Mal. Deodoro, 122, 1º andar - CEP 89251-700 / Caixa Postal 19

CEP 89251-970 - Jaraguá do Sul. Fone

(0473) 72-3363. Fone/fax

(0473) 71-0091

ASSOCIAÇÃO DOS JORNALIS DO ESTADO DE SANTA CATARINA
Fundada em 20 de maio de 1961 - 100% de propriedade de

Retranca

(C.M.)

Pelo calçadão

Ao contrário do que muitos comerciantes pensam (ainda), a implantação de um calçadão em trecho da Marechal Deodoro vai transformar totalmente a área. Para melhor, com certeza. Ilusório é pensar que o volume de veículos nesta rua significa faturamento. Ao contrário, os que dependem de outros meios de transporte é que refletem a massa consumidora. E gastam mais, muito mais, quando sentem segurança e espaço para transitarem. O calçadão deve vir, já.

Ação

Fiscalização sanitária da prefeitura de Blumenau recolheu seis mil quilos de carne congelada do Hotel Geranium. O produto estava com prazo de consumo vencido e era de origem desconhecida. Como acontece em Jaraguá, este é o tipo de trabalho de verdadeiro interesse comunitário.

Ridículo

"Vote no 1210, que lembra o dia de Nossa Senhora Aparecida". Frase de um candidato a deputado estadual que, de tão hipócrita, nem merece ter seu nome citado. O que assusta é saber que bem piores que isso vários já passaram pela Assembléia Legislativa e outros ainda estão lá.

Trabalho

Nestas eleições, o único partido organizado em termos de marketing, especialmente em relação ao candidato a governador, é o PMDB. Tem se que reconhecer isso. Os demais estão praticamente ausentes em termos de divulgação desde que o processo eleitoral foi deflagrado.

Números

A região da Amvali terá pouco mais de 100 mil eleitores aptos em 3 de outubro. Num raciocínio simples, o suficiente para eleger cinco deputados estaduais se os votos fossem todos canalizados para candidatos daqui.

Maioria

Eleição presidencial será decidida em São Paulo, Minas Gerais e Rio de Janeiro, pela ordem os três maiores colégios eleitorais do país com mais de 40 milhões de votos. É o "Triângulo das Bermudas" da política brasileira

Rá, Rá, Rá

No comício de sábado, na Vila Lenzi, Nelson Wedekin conclamou a população para que dê seu voto a ele pelo fato de ter sido o único a ter estado duas vezes naquele bairro e cinco vezes em Jaraguá do Sul, o que o "afina", segundo disse, com os anseios do município.

"Estatísticas"

Jair Mussinato, (PT) presidente do Sindicato dos Metalúrgicos, de Jaraguá, disse que no comício de Lula, em Joinville, havia 20 mil pessoas. Correligionários do candidato a deputado João Fachini (PT), afirmaram que o público não foi superior a duas mil pessoas. Já a RBS estimou em três mil. Reportagem de "A Notícia", calculou cinco mil. Acreditar em quem?

Em guarda

Prefeito de município da Amvali não se incomoda se alguém disser que não votará em Esperidião Amin e Ângela Amin. Porém, fica igual a "siri na lata" quando alguém fala que não dará seu voto para Paulo Bauer e Udo Wagner. Vira inimigo no mesmo instante.

PESQUISAS

Wedekin diz que os números não refletem preferências

Florianópolis - O senador Nelson Wedekin, candidato da Frente Popular, vai insistir ao longo desta semana em seu programa eleitoral na televisão e no rádio, sobre o que considera como inverdades a respeito dos números divulgados pelas pesquisas

Candidato diz que existe manipulação

realizadas em Santa Catarina. Todas, desde o início, o colocam em último lugar, o que o senador do PDT não aceita. Com mandato até dezembro, Wedekin diz que os institutos deformam a realidade.

"Estes números não refletem o seu voto", apela o senador quando se dirige aos eleitores, insistindo que sua candidatura representa o novo e o moderno e que se contrapõe ao conservadorismo. "Eu tenho o melhor programa de governo", tem dito insistentemente Wedekin, que

se auto-afirma como a única alternativa de mudança para o governo do Estado.

Se chegar ao segundo turno, Wedekin admite procurar estabelecer uma aliança com o PMDB, partido ao qual esteve filiado até 1990. Conflitos internos na coligação PDT/PSDB/PT/PC do B/PPS/PSB/PCB (por causa do vice, Wilson Souza, que apóia Fernando Henrique Cardoso), não irão atrapalhar seu governo, diz o senador que espera do eleitorado um comportamento favorável.

COMPROMISSOS

Ângela divulga programa de governo

Florianópolis - Com 38,2% da preferência dos eleitores que já se definiram, contra 25,5% de seu mais forte opositor, o candidato da coligação "Viva Santa Catarina", Paulo Vieira (números divulgados esta semana pela empresa Perfil), Ângela Amin (PPR) divulgou na segunda-feira, em Florianópolis, seu projeto de governo. O documento, denominado de "Compromissos de Governo", garante à população, segundo a candidata que o tem divulgado durante seus programas eleitorais gratuitos na televisão, itens

básicos como alimentação, saúde, escola e trabalho.

Outros itens como rodovias e saneamento básico também constam do programa e, segundo Ângela, têm recursos garantidos através do Banco Interamericano de Desenvolvimento (BIRD) e Banco Mundial (BID), ao contrário de outros investimentos anunciados e que a candidata não soube explicar de onde virão as verbas. Ângela Amin disse que o documento foi elaborado com base em mais de cinco mil sugestões enviadas de todos os pontos do

Estado e que, por isso, reflete com fidelidade as prioridades da população catarinense.

Autonomia

Acreditando em sua eleição já no primeiro turno, a candidata do PPR rebateu acusações do governador Konder Reis, do mesmo partido, mas que apóia o primo Jorge Bornhausen, de que não cumprirá o acordo feito com seu vice, Milton Sander, para que ele assumo o governo uma vez por ano. "Cumpro o que assumo", disse ela, acrescentando que governará com absoluta autonomia.

ELEIÇÕES

Comarca de Barra Velha tem quase 11 mil aptos ao voto

Barra Velha - A 80ª Zona Eleitoral, que compreende os municípios de Barra Velha e São João do Itaperiu, terá 10.928 eleitores aptos ao voto para as eleições de outubro. Segundo a chefe do Cartório Eleitoral da comarca de Barra Velha, Ida Maria Diegoli, o número de eleitores neste município cresceu em torno de 10% em relação às eleições de 1989, o mesmo não ocorrendo com São João do Itaperiu onde o número de eleitores novos é ínfimo.

Na comarca, os novos títulos confeccionados, sejam de eleito-

res que irão votar pela primeira ou que transferiram domicílio para os dois municípios, são em torno de mil, dos quais 30% ainda não foram retirados. O local de apuração dos votos já está definido e será na Sociedade Recreativa Barra Velha, como em anos anteriores. Até ontem, o material que será entregue aos presidentes das mesas receptoras de votos, junto com as urnas lacradas ainda não estava completo. Faltavam as cédulas amarelas onde os eleitores vão votar para presidente da República, governador e senador.

Governo libera R\$ 50 mil para obras em Corupá

Brasília - O ministro da Integração Regional, Aluizio Alves, determinou a liberação de uma verba no valor de R\$ 50 mil para o município de Corupá e que será utilizada em projetos de pavimentação de vias urbanas e obras de saneamento. Os recursos são oriundos do orçamento da União e foram solicitados há alguns meses, em Brasília, pelo vice-prefeito Carlos Dieter Werner, para que a prefeitura possa executar projetos que darão um novo padrão visual em várias áreas do município.



ICE MACHINE
COMÉRCIO DE PEÇAS LTDA.

Peças Originais Consul, Prosdócimo, Brastemp,
White-Westinghouse, Gás Freon, R-12, R-22

Rua Pedro Francisco Klein, 157
Guaramirim - SC

Fone/Fax
(0473) 73-0419

ÁGUA

Estiagem ainda não afeta o abastecimento da cidade

Jaraguá do Sul - A longa estiagem que afeta todo o sul do país e, também, o Vale do Itapocu, ainda não comprometeu o sistema de abastecimento de água do Serviço Municipal de Água e Esgotos (Samae). Segundo informações do presidente daquela autarquia, Nelson Klitzke, repassadas ao prefeito Durval Vassel, o atendimento, embora o baixo nível do rio,

ainda não atingiu um ponto crítico, o que obrigaria a um racionamento na distribuição.

Porém, em algumas regiões do município onde o abastecimento da população depende de água vinda de poços artesianos, a situação começa a ficar difícil. Alguns poços, inclusive, segundo o prefeito, já secaram, o que obrigou a prefeitura a mobilizar caminhões para garantir a água às pessoas. Enquanto isso, o Samae prossegue com as obras de construção da nova ETA 3 e expansão da rede física. Nos 21 meses da atual administração, foram implantados 50 mil metros de rede, o que representa

2.380,9 metros/mês ou 79,3 metros/dia.

Os investimentos, até agosto passado, atingiram US\$ 531 mil e, de acordo com as previsões, até o final de 1996 o sistema terá capacidade para 500 litros por segundo de água tratada, suficiente para atender o dobro da população de Jaraguá do Sul, hoje estimada em pouco mais de 100 mil habitantes. Os próximos investimentos estão direcionados para o sistema independente do Boa Vista (US\$ 37 mil), reformulação do sistema de Águas Claras (US\$ 35 mil) e do Krause (US\$ 28 mil), ambos no bairro Ilha da Figueira.

Vários poços artesianos secaram no interior



PAULO BAUER 1190

DEPUTADO FEDERAL PPR

EM BRASÍLIA por Santa Catarina e por Você!

TRADIÇÃO

Schützenfest promete grande público

Jaraguá do Sul - Com distribuição gratuita de chope e apresentação de bandas típicas nas principais ruas da cidade, começa no dia 7 de outubro a sexta edição da Schützenfest (Festa do Tiro) que prossegue até o dia 16 de outubro. A festa revive as tradições germânicas e as raízes culturais da colonização alemã. Aos domingos, dias 9 e 16, acontecem desfiles com a participação dos clubes de caça e tiro da região do Vale do Itapocu, entre a rua Walter Marquardt e o Parque Municipal de Eventos, sempre às 10 horas.

Durante a Schützenfest, as competições de tiro ao alvo (homens e mulheres) acontecem todos os dias. Os bailes e as tardes dançantes serão animados pela banda Mottener, da Alemanha, e outras bandas de Jaraguá do Sul, Blumenau, Joinville, Pomerode, Concórdia e Porto Alegre. Na

parte gastronômica, destaque para o marreco com repolho roxo, além de outros pratos da cozinha alemã, lanches e doces.

A banda alemã Mottener continua sendo uma atração à parte, há vários anos, na Schützenfest, onde toca todos os dias atraindo grande público. As demais bandas contratadas são Bavária, Hanover, Versáteis, Adlers Band, Verticais, Estrela de Ouro, Verde Vale, Cruzeiro, Moacir, Baden Blu e Flor da Serra. Os preços dos ingressos, do chope, refrigerantes, pratos típicos, lanches, etc., ainda não foram anunciados. Aos domingos, porém, o acesso ao Parque Municipal de Eventos será gratuito até às 13 horas.

Em função da valorização da moeda, a previsão é de que as festas de outubro realizadas na região do Vale do Itajaí atraiam um público excepcional este ano,



Cozinha alemã é atração

o que, em consequência, trará à 6ª Schützenfest um número de pessoas em torno de 150 mil.

Este é o Jaraguá de 1994, ao ensejo da passagem dos 118 anos de existência.

É o centro da cidade, no sentido Sul, entre as ruas 2 e 19, a primeira homenageando o proclamador da República, Mal. Deodoro, e a segunda Reinoldo Rau, de reconhecimento a um empresário que nos anos 20 a 40 contribuiu para o aceleramento do progresso deste município.

Na foto, contra o morro do carvão, o edifício Athenas, o edifício ainda não concluído, o futuro Centro Médico Odontológico de Jaraguá do Sul, no centro, e para a esquerda um grupo de edifícios de 4 andares, que marcaram na rua 19, o início da construção vertical no centro da cidade.



Malhas Dalmar

Tem a pronta entrega: Meia malha, moletinho, moletom liso e camurçado totalmente mercerizado, fabricados com a melhor tecnologia

FAÇA-NOS UMA VISITA

POSTO DE VENDAS JUNTO A FÁBRICA,
RUA JOINVILLE 1346

LOJAS DALMAR - AV. GETÚLIO VARGAS, 128

JARAGUÁ DO SUL - SC

FONE 71-1666



VARIG
Fone/Fax
(0473) 71-0091

70 Aniversário Joguinhos



RIO-SUL
Fone/Fax
(0473) 71-0091

Quarta-feira, 28 de setembro de 1994

Atletismo termina hoje com provas no poliesportivo

Terminam hoje as competições de atletismo dos 7º Jogos Abertos de Santa Catarina com as provas finais de arremesso de disco masculino e feminino, salto triplo, masculino, 800 e 200 metros rasos em ambas as categorias, 5.000 metros masculinos e revezamentos 4x400 masculino e feminino. A modalidade é uma das disputas mais clássicas do esporte internacional. **Página 7**

Jaraguá tem boas chances para ter ouro no voleibol

As equipes de voleibol, masculino e feminino, de Jaraguá do Sul, seguem firmes nos Jogos Abertos de Santa Catarina. As meninas que jogaram contra Caçador, são candidatas ao título, apresentando uma excelente performance. Ambas as equipes classificaram-se para a segunda fase. **Página 8**

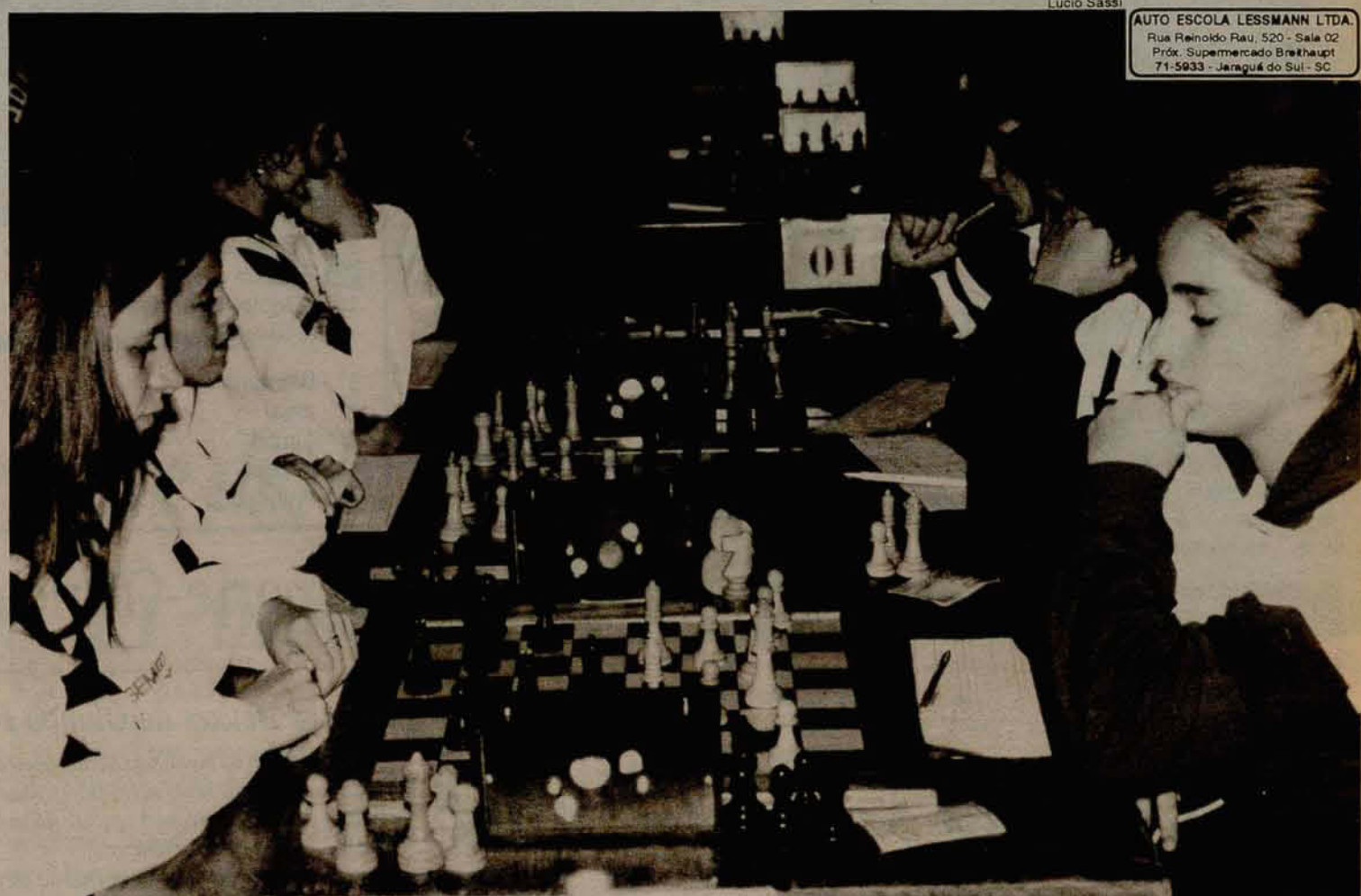

As disputas no xadrez têm sido de bom nível

XADREZ

Equipes de Jaraguá estão classificadas

As equipes de xadrez, masculino e feminino, de Jaraguá do Sul, estão classificadas para disputar as semifinais nos 7º Jogos Abertos de Santa Catarina. Os enxadristas jaraguenses conquistaram o direito de estar entre os quatro melhores do Estado, na categoria, ao vencer a equipe de Lages ontem por 3,5 x 0,5, enquanto a equipe feminina, mesmo perdendo para Joinville, manteve a quarta colocação e o lugar na semifinal.

Ambas as equipes enfrentam os enxadristas de Con-

córdia e segundo o técnico Maurício, de Jaraguá do Sul, o masculino tem chances de chegar à final, enquanto as meninas vão enfrentar a equipe que é seis vezes campeã estadual.

No futsal a equipe jaraguense conquistou a classificação para a segunda fase e disputa duas vagas contra os municípios de Florianópolis, Ituporanga e Joinville, este último que desclassificou o campeão de 93, Chapecó, em um jogo dramático, disputado na segunda-feira.

Pontuação Geral	
1º Blumenau	35 pontos
2º Joinville	19
3º Timbó	13
4º Itajaí	09
Florianópolis	09
6º Indaial	06

QUADRO DE MEDALHAS				
	Ouro	Prata	Bronze	Total
1º Blumenau	15	8	10	33
2º Concórdia	7	2	6	15
3º Joinville	6	8	3	14
4º Joaçaba	3	1	0	4
5º Campos Novos	1	1	3	5
6º São José	1	1	0	2
7º Criciúma	1	0	0	1
8º Lages	1	0	0	1
9º Florianópolis	0	3	4	7
10º Jaraguá do Sul	0	3	1	4
11º Itajaí	0	2	0	2
12º Timbó	0	1	4	5
13º Chapecó	0	1	1	2
14º São Bento do Sul	0	1	0	1
15º Rio do Sul	0	1	0	1
16º Caçador	0	0	1	1
17º Antônio Carlos	0	0	1	1

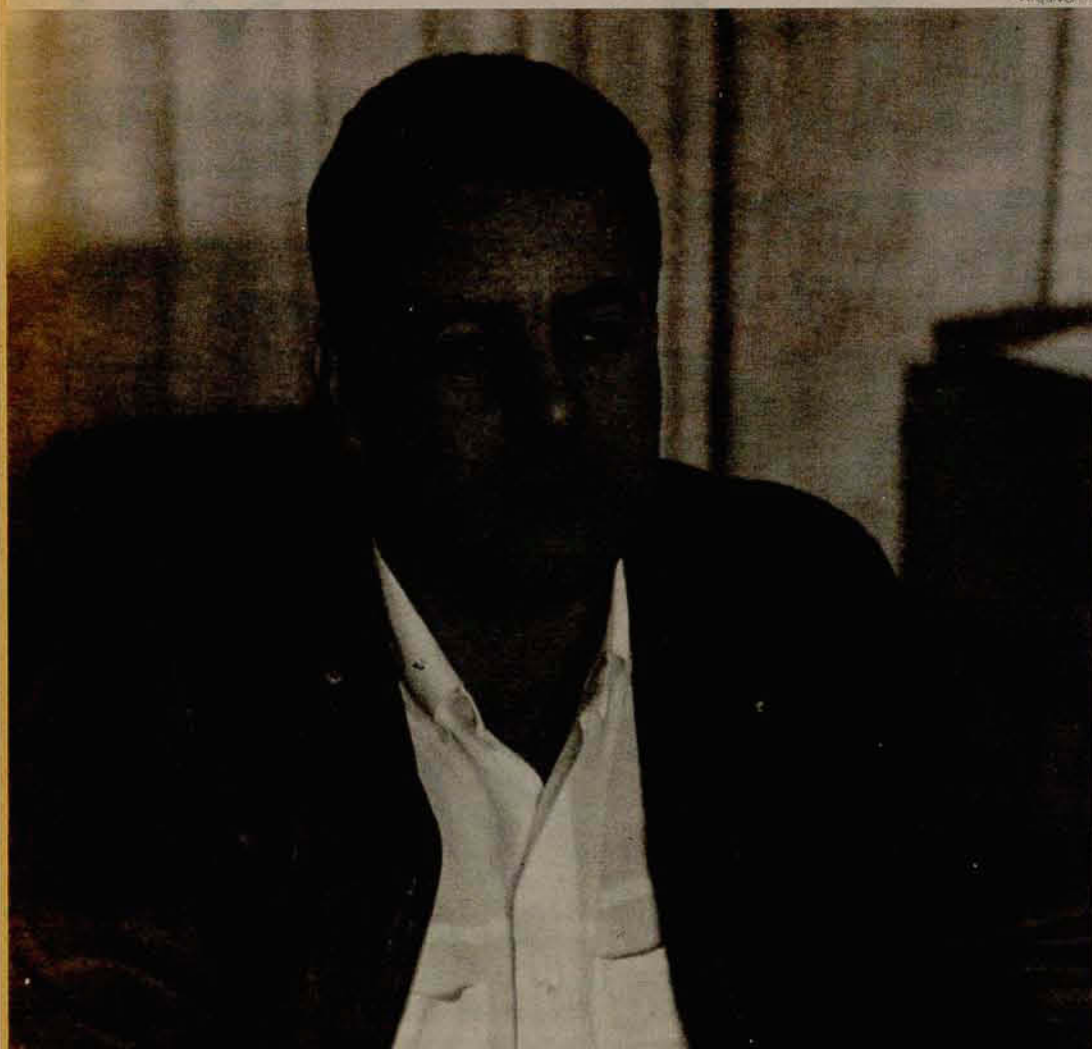

Arquivo/CP

utprecht: "saldos serão altamente positivos"

VI ORDEM

Presidente da CCO diz que jogos estão correspondendo

O presidente da Fundação Municipal de Esportes (FME), Jean Carlos Precht, que está no comando da missão Central Organizadora

"Atletas de Jaraguá se superam nas quadras"

(CCO) dos 7º Jogos Abertos de Santa Catarina, declarou ontem que a competição vem transcorrendo de maneira tranquila. "Tudo tem obedecido a expectativa da coordenação e vamos chegar ao final com saldos altamente positivos", disse ele.

A respeito da participação de Jaraguá do Sul, Jean

declarou que a participação do município cresceu 100% em relação aos anos anteriores. "Vemos o desempenho dos nossos atletas superarem a expectativa em alguns casos e isso nos leva a crer que vamos conquistar uma posição inédita, em termos de jogos abertos", finalizou.

Lutas começam hoje na R. Menegotti

Serão disputadas hoje e amanhã as provas do judô masculino e feminino. São 26 cidades masculinas e 17 no feminino. Segundo a Fesporte, Itajaí, Palhoça e Balneário Camboriú são as fortes candidatas ao título, que se define até amanhã. Po-

rém, entre as delegações, há uma expectativa positiva pela participação de Blumenau, que vem com um bom grupo de judocas e pode aparecer entre as principais classificadas na disputa.

O judô masculino e feminino dos jogos são disputados

nas seguintes categorias: super-ligeiro, ligeiro, meio-leve, leve, meio-médio, médio, meio-pesado e pesado.

As lutas serão disputadas em dois períodos, hoje e amanhã, no ginásio de esportes da Recreativa Menegotti.

Ginástica Olímpica

O município de Blumenau mostrou toda a sua soberania na Ginástica Olímpica. Os atletas blumenauenses faturaram os troféus nas categorias masculino e feminino. Florianópolis ficou em segundo no feminino e Itajaí no masculino.

Confira a pontuação final alcançada pelas equipes participantes na modalidade, em ambas as categorias:

Ginástica Olímpica - Feminino

1º - Blumenau	82,30
2º - Florianópolis	68,15
3º - Joinville	61,20
4º - São Bento do Sul	60,70
5º - Timbó	23,50
6º - Indaial	18,45
7º - Palhoça	7,40
8º - Pomerode	6,85
9º - Ascurra	-
10º - Doutor Pedrinho	-

Ginástica Olímpica - Masculino

1º - Blumenau	69,05
1º - Itajaí	42,70
3º - Timbó	40,30
4º - Indaial	35,40
5º - Palhoça	32,20

Esporte-Ciência-História

José Augusto Cagliani

São os Deuses do Olimpo Filhos da Ciência?

Pretendem os cientistas achar a verdade, mas as verdades que anunciam muitas vezes se revelam falsas. Criam modelos do mundo real, mas não explicam o sentido da vida. Mesmo assim, seria um erro fatal renegar a ciência.

Este empolgante envolvimento da ciência moderna do mundo do esporte olímpico reúne hoje, além da medicina, tanto a biomecânica, como a psicologia, a genética e a eletrônica, um conjunto que com avanços tecnológicos sem precedentes, começa efetivamente a empurrar o atleta um passo além de seus limites humanos.

Seria o caso até de se falar no surgimento de "atletas biônicos".

Os grandes campeões olímpicos seriam "humanóides" produzidos em laboratórios científicos? Esses avanços tecnológicos estão, de fato, prestando um grande serviço a humanidade ou estarão tornando o homem um robô, despojado de vontade própria, manuseado por cientistas inescrupulosos, ante a complacência de treinadores ávidos, atrás do sucesso a qualquer preço? Já se ouvem vozes, dentro do próprio universo esportivo, contra esse crescente emprego de métodos artificiais para a performance física.

Da paradisíaca Colorado Springs, nos Estados Unidos, à Colônia, na Alemanha, e de Helsinque, na Finlândia à Fórmia, na Itália, multiplicam-se mundo a fora os centros de pesquisas sobre os limites do desempenho humano.

Charles Dillman, professor de Biomecânica do Laboratório de Colorado Springs, declarou: "Já temos tecnologia para inserir condutores de força eletrônicos, no tecido muscular do atleta e acioná-lo por controle remoto para aumentar a força de contração muscular. Podemos fazer isso hoje, se não fosse contra nossa filosofia", diz Dillmann. Nesta rota, as próximas Olimpíadas se transformariam numa competição entre cientistas e não mais entre atletas.

Minha filha de seis anos, me interrompe e pergunta: são os Deuses do Olimpo Filhos da Ciência?

- A raça do Dunga, o toque sutil do Maurício, a velocidade de Carl Lewis, a sincronia de movimentos de Nádia Comaneci, a arrancada de Joaquim Cruz, não, não se compram na farmácia da esquina e nem se fabricam em laboratórios científicos.

Sim, Jessica, todos os verdadeiros Deuses do Olimpo são filhos da ciência divina!



Arremesso de peso: Rio do Sul (1°), Tangará (2°) e Guaramirim (3°)

ATLETISMO

Provas de hoje definirão os campeões da modalidade

O atletismo, uma das modalidades mais clássicas dos joguinhos define hoje os campeões. As provas foram iniciadas ontem pela manhã,

35 equipes inscritas em 14 provas

na pista do futuro complexo poliesportivo de Jaraguá do Sul.

Ao todo, são 35 equipes no masculino, disputando 14 provas e 31 cidades inscritas no feminino, que tem 13 provas em disputa. A última prova da competição será os 4 x 400m feminino, por volta de 12 horas de hoje.

Pela tradição dos resultados dos últimos joguinhos e outras competições nesta faixa etária, as equipes apontadas como favoritas ao título são Concórdia, Campos Novos, Blumenau e Jaraguá do Sul, segundo análise da coordenadoria técnica da Fesporte.

Tênis de mesa terá disputas bem equilibradas

Uma das modalidades mais equilibradas dos joguinhos deverá ser o tênis de mesa, cujas disputas se iniciam hoje pela manhã no Colégio Divina Providência. A Fundação Municipal de Esportes de Jaraguá do Sul garante que a equipe local será uma das surpresas na modalidade.

Porém, a maior expectativa para o tênis de mesa fica por conta da representação de Campo Belo do Sul, que entre seus atletas conta com um campeão brasileiro, vindo do Rio de Janeiro.

O tênis começa hoje e só define os campeões no sábado pela manhã, com os confrontos finais. São 12 cidades no masculino e 12 no feminino.



Equipe joinvilense dominou a competição

Acervo: Biblioteca Pública do Estado de Santa Catarina

Lucio Sasse

NATAÇÃO

Florianópolis e Blumenau aparecem como favoritas

O Beira Rio Clube de Campo sedia amanhã e sexta-feira as provas de natação dos joguinhos. É uma das modalidades mais festejadas, tendo revelado atletas de nível nacional, como Fernando Scherer, o "Xuxa", hoje um dos principais atletas da equipe brasileira.

As equipes favoritas ao título na natação, pelo retrospecto das edições anteriores são Florianópolis (no masculino) e Blumenau (no feminino). São 16

equipes em cada categoria.

Outra equipe que deve figurar entre as principais da modalidade é Joaçaba, que vem há tempos realizando um trabalho de base e atualmente, com a mesma equipe dos joguinhos, vem de resultados expressivos no campeonato estadual da categoria.

Uma das novidades deste ano na natação é a presença de São Joaquim, a cidade mais fria do Brasil, que pela primeira vez se classificou para a competição.

COMPETIÇÕES

Jogos e disputas movimentam público em toda a cidade

Os 7° Joguinhos Abertos de Santa Catarina, que trouxeram a Jaraguá do Sul mais de 2.600 atletas para competirem em 12 modalidades, prosseguem até domingo, dia 1° de outubro. Uma das modalidades - a Ginástica Olímpica - já foi encerrada (masculino e feminino), com Blumenau vencendo nos dois naipes. As competições de basquetebol são realizadas no ginásio do Colégio São Luís, futebol de salão e voleibol

no ginásio Artur Müller; voleibol e xadrez na Associação Atlética Banco do Brasil; natação e tênis de campo no Beira Rio Clube de Campo; tênis de mesa no colégio Divina Providência e handebol na Arweg. Nas modalidades coletivas os jogos das equipes da FME de Jaraguá do Sul começam sempre às 17 horas: atletismo (centro poliesportivo), voleibol, judô, basquetebol, tênis de mesa, futebol de salão e xadrez.

Lucio Sassi

Ginástica Rítmica de Joinville leva troféu de 1° lugar

A equipe de Ginástica Rítmica Desportiva de Joinville levou o troféu da modalidade nos 7° Joguinhos Abertos de Santa Catarina. A equipe dominou a competição que teve como segundo colocado o município de Blumenau.

O resultado oficial, com a pontuação das equipes participantes, foi divulgado no final da tarde de ontem e a equipe campeã recebeu a sua premiação em clima de euforia.

VOLEIBOL

Jaraguá faz boa figura e é favorita para ganhar título

O voleibol feminino de Jaraguá do Sul vem mostrando a sua excelente fase durante a sétima edição dos Jogos Abertos. Até agora a equipe se mantém invicta na competição e nesta segunda fase joga contra as equipes de Blumenau, Caçador e Faxinal

Vitória em todos os sets na 1ª fase

dos Guedes. Ontem no final da tarde as meninas de Jaraguá do Sul, algumas das quais servem a Seleção Brasileira, enfrentaram a equipe de Caçador, na primeira partida desta nova fase.

A equipe é uma das sérias candidatas ao título dos joguinhos deste ano, o que já era esperado pela coordenação da equipe. As meninas tem apresentado um excelente índice técnico e até terça-feira não tinham perdido um único set na competição.

Voleibol masculino

Por sua vez a equipe masculina estreou com vitória sobre Itá, na segunda fase da competição. O time classificou-se bem na primeira fase e precisa de apenas uma vitória para chegar entre os melhores do Estado, na categoria.

Ontem no início da noite os meninos enfrentaram a equipe de Chapecó, uma das forças do voleibol estadual, mas ainda tem boas chances de classificação. O próximo jogo da equipe jaraguense será contra Florianópolis, hoje.



Joinville e Chapecó, jogo com 13 gols

FUTSAL

Partidas acirradas marcam jogos no futebol de salão

Entre os jogos coletivos o futebol de salão tem reunido um bom público no ginásio de esportes Arthur Müller, principalmente, para os jogos que envolvem a equipe de Jaraguá do Sul. O time jaraguense classificou-se na primeira fase da competição apenas com um empate e uma derrota, sendo beneficiado pelo saldo de gols.

As equipes campeã e vice, de 1993, acabaram desclassificadas na competição. Joaçaba e Chapecó não conseguiram bons resultados e já encerraram as suas participações na competição.

Chapecó foi desclassificado em um jogo dramático contra a equipe de Joinville, na segunda-feira, 26. Depois de estar vencendo por três gols de diferença, o time chapecoense acabou cedendo a vitória aos joinvilenses pelo placar de 9 x 4.

Os meninos de Jaraguá do Sul, jogaram a primeira partida da segunda fase ontem à noite, às 20h30, contra Florianópolis. A expectativa é de que a equipe possa chegar à próxima fase, uma vez que o nível técnico das equipes está equilibrado.

XADREZ

Chapecó classifica e pode levar o ouro da competição

Chapecó foi uma das principais equipes no xadrez masculino dos joguinhos. Ontem, quando foram realizados os confrontos decisivos para classificar os semifinalistas, Chapecó era a única cidade já garantida para as semifinais. Outras 7 cidades disputavam as três vagas restantes.

Hoje serão realizados os primeiros confrontos pelas semifinais e o campeão será conhecido amanhã à tarde, na sede da AABB. Jaraguá do Sul disputa as semifinais do masculino e feminino contra as equipes de Concórdia, também nos dois naipes. As chances são maiores para a equipe masculina.

No masculino, 12 cidades disputam o xadrez. Pela ordem de classificação após a 4ª rodada, são estas as cidades: Chapecó, Joinville, Concórdia, Lages, Caçador, Jaraguá do Sul, Blumenau, Florianópolis, Maravilha, São Miguel do Oeste, Forquilha e Criciúma. Lages foi a surpresa até a quarta rodada, pois é a primeira vez que participa no xadrez dos joguinhos.

No feminino, também pela ordem de classificação até a 4ª rodada, são estes os municípios: Concórdia, Maravilha, Blumenau, Jaraguá do Sul, Lages, Joinville, Chapecó, Itapiranga, Joaçaba, Criciúma e Timbó.

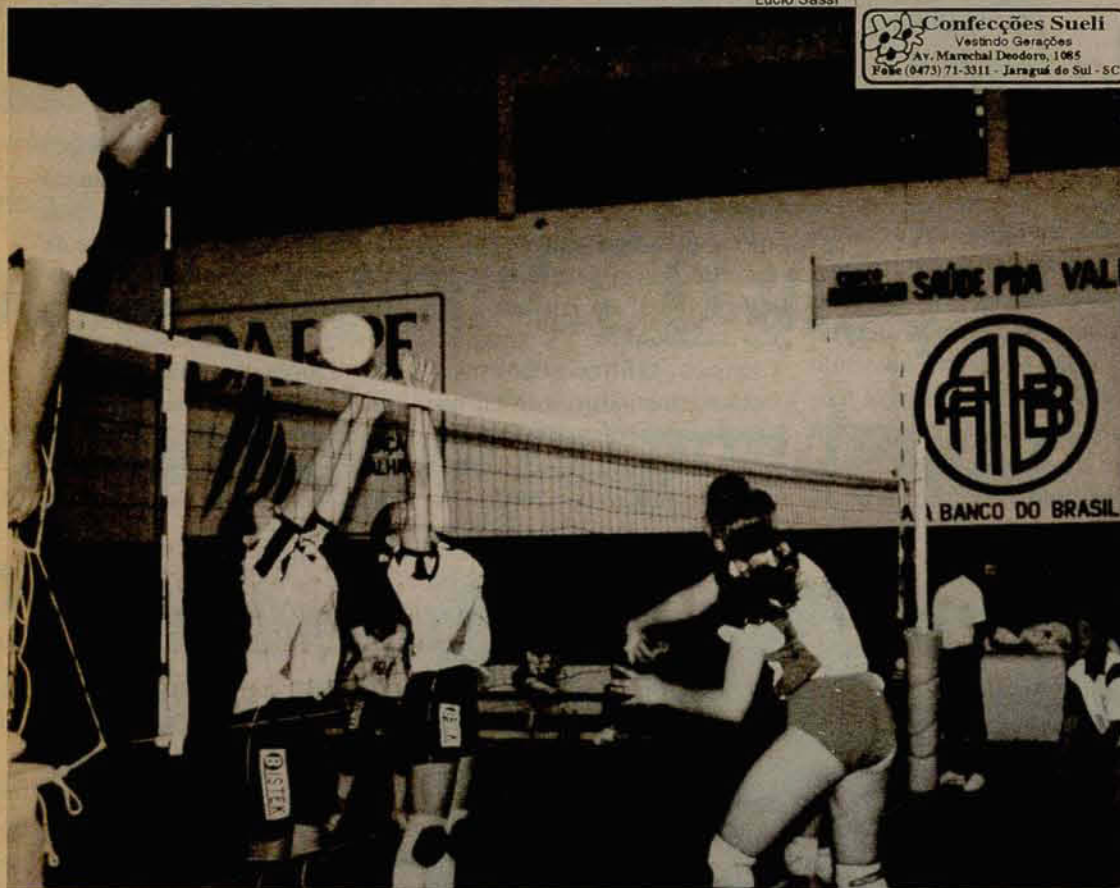

Performance no feminino já era esperada

BASQUETE

Masculino já está na segunda fase

As equipes de basquetebol de Jaraguá do Sul, também conseguiram classificação para a segunda fase dos 7º Jogos Abertos de Santa Catarina. No masculino o time dirigido pelo técnico Airton Schiochet jogou ontem contra Chapecó e tem grandes chances de chegar entre as quatro melhores equipes do Estado.

Embalados pelo título estadual conquistado meses atrás, os meninos de Jaraguá do Sul venceram as duas partidas que disputaram na primeira fase e seguem firmes na segunda fase. Eles jogarão ainda contra Xaxim e Florianópolis.

Já a equipe feminina dificilmente conseguirá classificar-se para a fase seguinte da competição. On-

tem elas enfrentaram a equipe de Mafra e têm ainda pela frente os municípios de Concórdia e Joinville. Segundo o chefe da delegação jaraguense e presidente da Comissão Central Organizadora (CCO), Jean Carlo Leutprecht, a equipe já cumpriu com o objetivo, previamente estabelecido, que era chegar à segunda fase dos joguinhos.

LIVROS

J. J. BENITEZ
Autor de O ENVIADO

SONHOS

Como o sonhar conduz a importantes descobertas espirituais.



Sai pela Record/Nova Era mais um livro de J. J. Benitez, autor de *Operação Cavalos de Tróia*. É *Sonhos*, o mais poético trabalho do jornalista e escritor espanhol.

Sonhos, reúne 51 pequenas fábulas que convidam o leitor a uma jornada pelo caminho do sonhar, uma fonte de descobertas espirituais. Cada uma das fábulas encerra uma surpresa e uma lição de vida. Nelas estabelecemos contato tanto com deuses, sábios, anciãos e "semeadores", como com rebeldes, libertinos e "homens tristes". Na primeira das fábulas, descobrimos por que nos é tão difícil encontrar a verdade: ignorando que os deuses a ocultaram dentro de nós, inutilmente a procuramos fora por toda a parte.

Sonhos é o terceiro livro de Benitez publicado pela Record/Nova Era. Os outros são: *O enviado*, que a partir de pesquisas sobre o Santo Sudário sugere que Jesus Cristo era um extraterrestre... (Uma sugestão da Livraria e Papelaria Grafipel. Fone 72-0972 ou 72-0137.

INDISCIPLINA

Ciclistas ignoram campanha e continuam sobre calçadas

Quase um mês depois de lançada pelo Conselho Municipal de Trânsito, a campanha de conscientização dirigida aos ciclistas que frequentemente provocam acidentes ao transitarem sobre as calçadas, em Jaraguá do Sul, ainda não deu resultados práticos significativos. A maioria continua ignorando os cavaletes colocados ao longo das calçadas com frases chamativas sobre o respeito que os ciclistas devem ter pelos pedestres em seu único espaço de locomoção com segurança nas vias públicas. Aliás, em termos de trânsito, a indisciplina tem norteado o comportamento da maioria: pedestres, ciclistas, moto-queiros e motoristas ignoram placas, faixas de segurança, semáforos e outros sinais de trânsito, o que tem resultado em elevado número de acidentes todos os meses.



Jaime de Borba/CP

Maioria ainda não se conscientizou

TV

REDE GLOBO

A PROGRAMAÇÃO NÃO FOI FORNECIDA

REDE BANDEIRANTES

- 05:00 - Igreja de Graça
- 06:30 - Diário Rural
- 07:00 - Horário Eleitoral Gratuito
- 08:00 - Dia a Dia
- 10:30 - Cozinha Maravilhosa da Ofélia
- 11:00 - Flash - Edição da manhã
- 12:00 - Acontece
- 12:30 - Esporte Total
- 13:30 - Campeonato Paulista de Basquete Masculino
- 15:15 - Sílvia Poppovic
- 16:45 - Encontros Imediatos
- 17:15 - Supermarket
- 17:45 - Faixa Nobre do Esporte
- 18:30 - Agrojournal
- 18:40 - Jornal da Barriga Verde
- 19:20 - Jornal Bandeirantes
- 20:00 - Um Amor de Família
- 20:30 - Horário Eleitoral Gratuito
- 21:30 - Faixa Nobre do Esporte Supercopa São Paulo x Nacional (Col) (ao vivo)
- 23:30 - Supersessão Philco
- 01:30 - Jornal da Noite
- 02:00 - Flash
- 03:00 - World News Tonight

*Alterações não comunicadas são de responsabilidade das emissoras.

CP
GRÁFICA
EDITORA LTDA.

HORÓSCOPO

ÁRIES - 21/3 a 20/4 - Venceras próprias limitações pode ser árduo, mas gratificante. Aproveite para refletir a respeito de sua vida e planejar mudanças! A energia de Mercúrio vai gerar em você a necessidade de expor aos outros suas dificuldades.	TOURO - 21/4 a 20/5 - Evite ser muito rígida ou exigente demais com as pessoas. Se um compromisso falhar, não procure um culpado por isso. Saiba perdoar. O interesse pelos pontos de vista dos outros vai ampliar seu modo de enxergar a realidade.	GÊMEOS - 21/5 a 20/6 - Fugir às responsabilidades não será a melhor forma de solucionar os problemas. Se estiver em situação delicada, enfrente-a com coragem! A instabilidade emocional vai interferir em qualquer decisão que for tomar. Dê tempo ao tempo...	CÂNCER - 21/6 a 21/7 - A tensão entre a Lua e Saturno aconselha tato e diplomacia nos encontros com familiares. Tente não se deixar envolver pelo nervosismo. A boa vontade entre as pessoas vai predominar, facilitando a resolução de mal-entendidos.	LEÃO - 22/7 a 22/8 - Se não reconhecer suas próprias limitações, alguém vai apontá-las para você. E isso pode atrapalhar, por exemplo sua vida afetiva... Através do diálogo, você chegará ao entendimento com a pessoa amada. Basta ser clara.	VIRGEM - 23/8 a 22/9 - Exigir a perfeição das pessoas pode gerar reações desagradáveis. Guarde suas opiniões e deixe para expressá-las numa outra hora. Numa situação de conflito, você conseguirá tomar uma decisão justa, que agradará a todos.
LIBRA - 23/9 a 22/10 - Não espere amabilidade ou gesto de carinho das outras pessoas hoje. É aconselhável, também, não assumir compromissos. Fique na sua. Mercúrio está em seu signo e lhe garante lucidez para analisar qualquer problema existente.	ESCORPIÃO - 23/10 a 21/11 - Fique atenta à possibilidade de um desentendimento na hora do almoço. Você estará muito instável especialmente nesse horário. Cuidado! Quanto mais longe ficar das discussões, melhor. Todos vão falar e ninguém terá razão...	SAGITÁRIO - 22/11 a 21/12 - Vibrações lunares aumentam em você o desejo de fazer comentários que com certeza, vão desagradar os outros. É bom ter cautela... Tente esclarecer os mal-entendidos de uma forma satisfatória tanto a você como à pessoa amada.	CAPRICÓRNIO - 22/12 a 20/1 - Tensões entre Lua e Saturno pode lhe trazer aborrecimentos, hoje, no convívio familiar. O mais importante será você não perder a calma. Os astros lhe garantem lucidez para discutir qualquer assunto. Você encontrará soluções justas.	AQUÁRIO - 21/1 a 19/2 - Tensão e nervosismo podem pintar, mas serão passageiros. Se você encarar seus problemas de forma natural, mais facilmente irá superá-los. Seu interesse pelas coisas novas aumentará. Procure fazer algo diferente com a pessoa amada!	PEIXES - 20/2 a 20/3 - Uma crítica vinda de uma pessoa próxima pode magoá-la. Mas tente enxergar isso de uma forma construtiva. Pode ser para seu bem. As excelentes vibrações de Mercúrio favorecem a comunicação. Procure rever os amigos.

Gente & Informações

LABORATORIO FLEMING
Rua Reinoldo Rau, 576 - Fone 72-2755
Jaraguá do Sul - SC

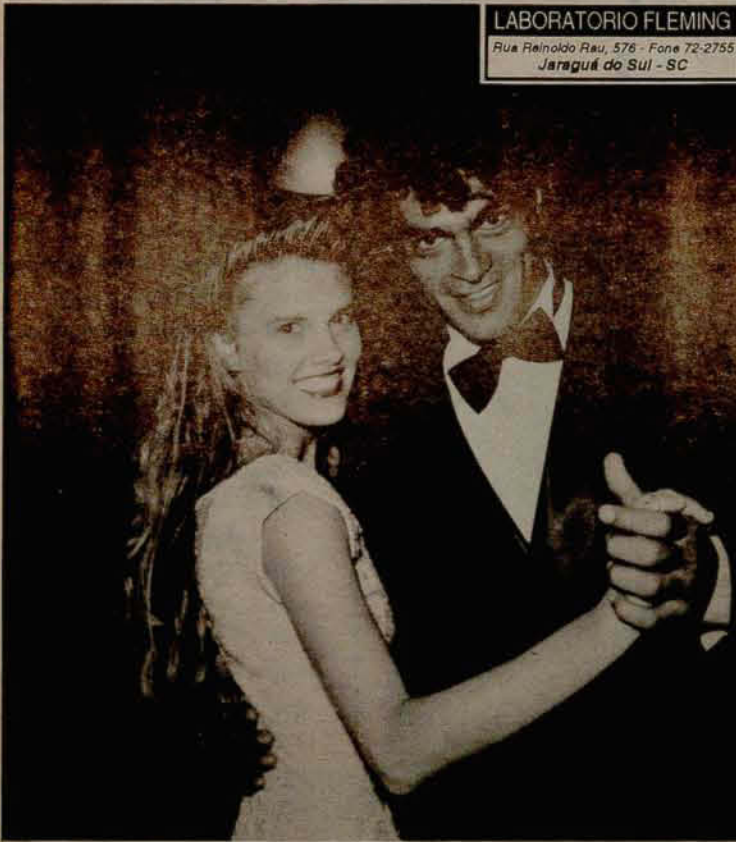

A debutante Andressa Silva, em sua valsa com o ator Eduardo Moscovi

FLASHES

Baile Branco do Baependi reuniu a sociedade

O Baile Branco do Clube Atlético Baependi de Jaraguá do Sul realizado no sábado, 24, reuniu a sociedade jaraguense em uma noite de brilho e beleza, onde o destaque foram as debutantes que esbanjaram deslumbramento. Requite e elegância também não faltaram nos figurinos que desfilaram pela noite.



Elegantes presenças no Baile Branco (da esquerda para a direita), Lurdes Bianchi, Maria Cecília Rohling, Irineu Bianchi, Vilson Rodrigues Silveira, a debutante Malú Crisley Rohling Silveira e Janete Ramos.



Três das belas debutantes/94 do Clube Atlético Baependi. Andressa Silva, Fabiane Schmitt e Simone Oppermann

Agenda

- Neste dia 5 de outubro a Associação de Pais e Amigos dos Excepcionais (APAE) de Jaraguá do Sul, realiza um Lanche Beneficente no Clube Atlético Baependi, a partir das 15 horas. Durante a tarde será realizado um desfile com as debutantes/94, além de outro promovido pela Lojas Breithaupt. Os presentes concorrerão a diversos brindes. Os cartões poderão ser adquiridos, antecipadamente, com as diretoras da entidade ou na secretaria da Apae.
- O Centro de Imagem do Hospital e Maternidade Jaraguá, felizmente, já é uma realidade e a direção do nosocômio irá promover a inauguração das instalações no próximo dia 30 (sexta-feira). Logo após será servido um coquetel aos convidados no Clube Atlético Baependi. E por falar no Centro de Imagem, nossas felicitações ao médico neurologista, Vicente Caropreso, que foi um dos grandes lutadores para a vinda do tomógrafo computadorizado para nossa cidade.
- No melhor espírito de desportividade acontece hoje na boate Marrakech o concurso Garota dos 7º Jogos Abertos de Santa Catarina. A promoção é da CCO, boate Marrakech e Malhas Darpe e tem início às 23 horas.

PROMOÇÃO

À vista 25%
desconto.
1+3
sem
jupos



Kamisão

VESTINDO VOCÊ DE CORPO INTEIRO
GETÚLIO VARGAS, 55

LAZMASTER
O SEU RELOJEIRO
Av. Marechal Deodoro, 391 - Fone: 72-1267

BRASIM
TECNOLOGIA INDUSTRIAL
ANTENAS PARABÓlicas
Rua Reinoldo Rau, 540
Fone: (0473) 72-1496
Jaraguá do Sul - SC

Sorvetão

SERVIMOS BUFFET DE SORVETE
TORTAS, TAÇAS E SANDUICHES GELADOS - TAMBÉM COM CAFÉ,
CHOCOLATE QUENTE, BOLOS E SALGADOS

Venha provar nossas delícias!

Av. Mal. Deodoro da Fonseca, 819 - Fone (0473) 71-8724

Para nós, seguro não é só garantia de riscos
Seguro é Prestação de Serviços

SEGUROS GARCIA

Rua Expedicionário Gumercindo da Silva nº 90,
1º andar, sala 2 - Fone/Fax: 71-1788

Jaraguá do Sul - SC

CONSULTE-NOS

VARIG
Fone/Fax
(0473) 71-0091

Amvali Classificados

RIO-SUL
Fone/Fax
(0473) 71-0091

Quarta-feira, 28 de setembro de 1994

PERSIANAS JOSÉ EMMENDÖRFER LTDA.

FUNDADA EM 1917

Tradição em:

- Persianas
Residenciais e Comerciais
- Móveis sob medida

Persianas Verticais



Consulte-nos, fazemos
orçamento sem
compromisso.

VENDAS E REFORMAS
Rua Jacob Buck, 46 - Centro
(ao lado do Besc)
Fone (0473) 72-0247
Jaraguá do Sul - SC

**CENTER
SOM**

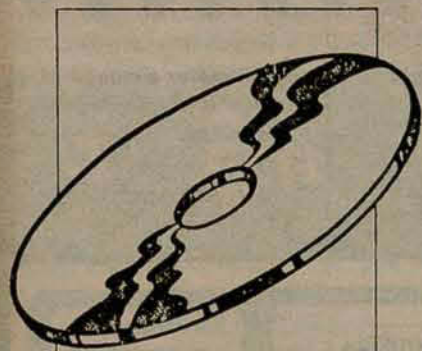

CD'S · DISCOS · FITAS

Center Som CD's - Discos e Fitas

- * Uma loja diferente com uma grande variedade na linha de CD's.
- * Uma linha completa de todos os gêneros (samba - rock - clássicos, etc).
- * CD's diretos das gravadoras sem intermediários e um excelente atendimento.
- * Oferecemos linha completa de som, porta CD's, porta cassetes, agulhas p/ toca disco, encordamentos p/ violões e guitarras.
- * Promoção de CD's com mais de 1000 CD's à 9,70 Reais.
Disco a partir de 3,80 Reais.
- * A liquidação é fantástica
- * E mais: Fitas virgens, violões, controle p/ vídeo-game, etc...
- * Uma loja do futuro, moderna e criativa.

Av. Marechal Deodoro da Fonseca, 406 - Jaraguá do Sul - SC - Fone 71-2847

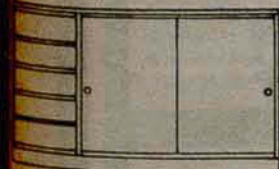

PM-B2 P5G
Balcão c/2 portas de correr
c/3 prateleiras s/chave
1,40x40x72

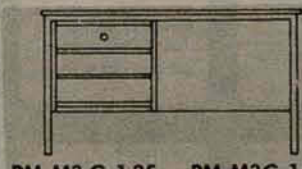

PM-M3 G-1.25
Mesa p/Escritório
c/3 gavetas c/chave
1,25x70x74

PM-M3G-1.50
Mesa p/Escritório
c/3 gavetas c/chave
1,50x70x74

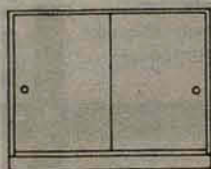

PM-B2P
Balcão c/2 portas de correr
s/chave
1,00x40x72

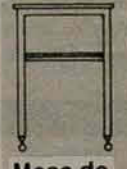

Mesa de
máquina
e telefone



Cadeiras fixas e giratórias



COFRES

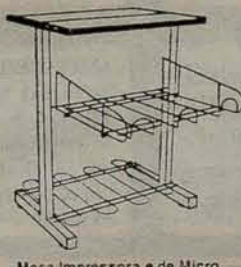

Mesa Impressora e de Micro

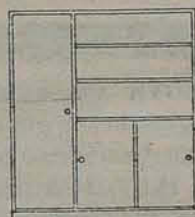

PM-AE 3P
Armário 3P
c/3 portas
1,40x40x60

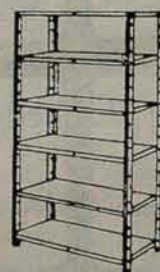

Estantes de aço

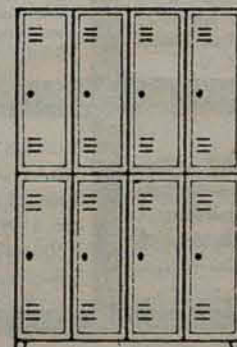

ROPEIROS INDUSTRIAIS

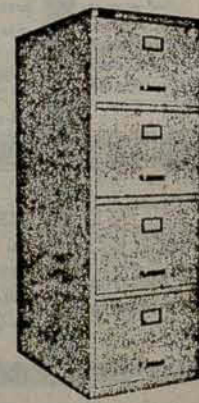

RA 0-4

VENANCIO DA SILVA PORTO, 353

JARAGUÁ DO SUL - SANTA CATARINA

FONE/FAX

(0473) 72-1492



Regata
Administradora de Consórcios S. C. Ltda.
Gol CL1.6.....50x264,27
Corsa GL1.4.....50x278,92
Uno CS1.5ie.....50x298,95
Tipo 1.6ie.....50x365,06
Tipo 2.0.....50x483,16
Obs. Você paga a 1ª parcela
somente em outubro.

Você pode ter seu
carro 0km através do
consórcio **REGATA**
ESCOLHA JÁ O SEU!!!

LIGUE JÁ

Fone 71-2999

Sem taxa de inscrição
Assembléia em Jaraguá do Sul

PÁRA-BRISAS

Pára-brisas e vidros,
novos e usados para
automóveis.

Em Nereu Ramos ao
lado do campo Estrela.

72-2218

Chance 94

Quer ganhar 100, 200, 1000
ou mais Reais por mês?

71-5621

Interimóveis

Creci 0914 - J

Fone: (0473) 71-2117 Rua João Picolli, nº 104
Jaraguá do Sul - SC

Aproveite

Terrenos prontos para
construir, com 322m²,
no loteamento Reder

(próximo ao Choco
Leite). Preço: entrada
de R\$ 1.000,00 + 6
prestações de R\$

500,00.

**Últimas
unidades**

Aluga - Compra
Vende - Projeta
e Contrói seu imóvel



ENGETEC
IMOBILIÁRIA - ENG. CIVIL



FILIADA A AIJS E SECIVI

VILA NOVA - Casa em alvenaria, próxima ao SENAI, c/ aproximadamente 110m², terreno c/ 450m² - R\$ 45.000,00

FIGUEIRA - Casa de alvenaria, c/ 100m², edificada, em terreno de esquina, c/ 379,50m², localizada no Loteamento Bruns - Rua José Panstein s/nº - R\$ 35.000,00

FIGUEIRA - Loteamento City Figueira (Bruns) - Ótima casa em alvenaria c/ aprox. 140m², edificada em terreno de esquina, toda murada

VILA NOVA - Ed. Vila Nova/ Próximo ao Fórum - Apto. 3 quartos cozinha c/ móveis Berlim, demais dependências e garagem - Preço: entrada R\$ 16.500,00 e assumir financiamento na CEF.

ILHA DA FIGUEIRA - Casa em alvenaria c/ 110m² - R\$ 15 mil.

FIGUEIRA - Lotes c/ toda infraestrutura - Entrada de 40% mais 8 (oito) prestações fixas

FIGUEIRA - Terreno comercial (esquina) c/ frente de 29,5 metros para a rua José Teodoro Ribeiro - Preço: R\$ 12.000,00

CENTRO - Terreno de esquina, na rua Thomas Francisco de Góes, c/ 400m², edificado c/ casa mista - R\$ 30.000,00

LEOPOLDO VELOSO, 29 - Casa em alvenaria com aproximadamente 165m². Preço: R\$ 40.000

VILA RAU - Terreno de esquina, sito próximo a FERJ, na rua Erwino Menegotti, c/ aprox. 600m². R\$ 11.000

CENTRO - Prédio em alvenaria/Sobrado, na Av. Epitácio Pessoa frente aos bombeiros, ao lado do Edifício Jaraguá c/ aprox. 230,00m² da área construída, em terreno de aprox. 330,00m² - Preço R\$ 160 mil

VILA LALAU/PRÓX. MARISOL - Casa em alvenaria c/ 250m², 5 qtos, demais dep. toda murada c/ cerca em alumínio - Rua Germano Marquardt, 170 - R\$ 45.000. (Em condições)

RUA JOINVILLE/ADÉLIA FISCHER - Apto. c/ aprox. 220,00m², mais garagem, ao lado da Recreativa Marisol, em cima da "Walter Veículos". Preço: R\$ 50.000,00

RUA BERNARDO DORNBUSCH - Terreno de frente p/ Bernardo Dornbusch com 542m², contendo casa em alvenaria de 200m² - R\$ 55 mil

VIEIRAS - Rua 601 (Jaraguá/Schroeder), terreno de 540m² esquina com rua 470, edificado com prédio em alvenaria (2 pavimentos), c/ 3 salas comerciais e 3 aptos. R\$ 144.000,00

JARAGUÁ ESQUERDO - Rua 378, próximo ao Bompadi, casa em alvenaria c/ aproximadamente 120,00m², em terreno de 720,00m² - Preço: R\$ 45.000,00

RUA JOSÉ EMMENDOERFER Nº 1153 - Excelente casa em alvenaria c/ 360m² em terreno c/ 1.600m² contendo 2 suítes, 2 quartos, 3 salas e demais dep. Preço R\$ 180.000,00 (em cond.)

CENTRO - Apto. no Ed. Hass - Av. Mal. Deodoro, c/ 3 quartos. Preço: R\$ 32.000,00.

VILA LALAU - Lotes com 375m² - ao lado da Weg II - R\$ 8.500,00

LOT. CHAMPAGNAT - Casa nova em alvenaria, c/ aprox. 340m² excelente acabamento, edif. em terreno com aprox. 540m² - R\$ 127.000,00

CENTRO - Atrás da Jaraguá Fabril - Casa semi-acabada, c/ projeto prevendo aprox. 300m² - R\$ 75.000,00

FIGUEIRA - Lotes c/ 350m², próximo Colégio Holando Gonçalves no Lot. Waldemar Schmitz

VIEIRAS - Casa em alvenaria, toda murada, próxima ao Rei dos Botões - R\$ 20.000,00

LOTEAMENTO ANA PAULA IV - Lotes 14 x 25. Preço: a vista - R\$ 4.500 ou em condições a combinar.

VILA NOVA - Casa em alvenaria, c/ 3 quartos, área de aproximadamente 80m², em terreno c/ 650m². Preço R\$ 25.000,00 (Aceita-se carro como parte de pagamento do preço).

AMIZADE/TRÊS RIOS DO NORTE - Lote no final do calçamento da rua Roberto Ziemann c/ 800m² - R\$ 6.500

CHACARAS/SÍTIOS - Em Schroeder, Guarimirim, etc. - diversas áreas.

CENTRO - Rua José Emmendoerfer - Excelente lote c/ 450m² (15 x 30), próximo ao Atelier da Ind. de Quadros 3 Américas - Preço: R\$ 10.000,00

Rua Cel. Procópio Gomes de Oliveira, 285

Os valores em
dólar são apenas
para efeito referencial



(0473) 72-2679 e 72-3139

Estado de Santa Catarina

Prefeitura Municipal de Jaraguá do Sul

Edital de Praça N° 001/94

O Prefeito Municipal de Jaraguá do Sul, Sr. Durval Vasel e o Secretário de Finanças, Sr. Adolar Jark, no exercício de suas atribuições, e nos termos do que preceitua o artigo 258, da Lei Complementar N° 001, de 18 de novembro de 1993, fazem saber que passa a vigorar o prazo legal para o lançamento da Contribuição de Melhoria, referentemente a pavimentação de camada asfáltica, para os proprietários, enfiteutas e moradores lindeiros para a **Rua 01 - Av. Getúlio Vargas**, determinando o custo, o fator de absorção, o trecho a ser beneficiado pela obra pública e a descrição através de memorial:

I - Memorial descritivo da obra

As obras compreendem os seguintes serviços técnicos e com os custos abaixo especificados:

Elementos	Quantidade	P. Unitário	P. Total
01 - Pavimentação asfáltica sobre base de paralelepípedo existente.			
1.1 - Imprimação.....	3.425,00m ²	0,34	1.164,50
1.2 - Regularização da Base com pré-misturado a quente, com espessura média de 0,04m	3.425,00m ²	2,96	10.138,00
1.3 - Pintura de Ligação.....	3.425,00m ²	0,34	1.164,50
1.4 - Revestimento com Concreto Betuminoso Usinado a Quente, com espessura de 0,04m.....	3.425,00m ²	3,80	13.029,24
Totais.....	3.425,00m²	7,44	25.496,24

II - Delimitação do logradouro a ser beneficiado

É beneficiada a **Rua 01 - Av. Getúlio Vargas**, desde a esquina da Rua 29 - Cel. Emílio C. Jourdan até a confluência das Ruas 02 - Av. Mal. Deodoro da Fonseca e 03 - Mal. Floriano Peixoto.

III - Custo da obra

Conforme planilha de custos elaborada pelo Departamento de Engenharia, o valor total da obra importará em R\$ 25.496,24 (Vinte e cinco mil quatrocentos e noventa e seis reais e vinte e quatro centavos), a qual encontra-se a disposição dos contribuintes interessados, na Secretaria Municipal de Finanças.

IV - Parcela a ser financiada pelos contribuintes

O valor que será debitado à título de Contribuição de Melhoria aos imóveis lindeiros para o logradouro público, será de dois terços do custo total, **igual a R\$ 16.997,50** (Dezesseis mil, novecentos e noventa e sete reais e cinquenta centavos).

V - Fator de absorção

A Municipalidade participará com um fator de absorção equivalente a 33% do custo, **igual a R\$ 8.498,74** (Oito mil, quatrocentos e noventa e oito reais e setenta e quatro centavos).

VI - Tempo de vida útil da obra

Nos termos do que prescreve o Parágrafo 2º, do artigo 248, da Lei Complementar N° 001/93, o tempo de vida útil da obra em tela, e, considerando o laudo do Departamento de Engenharia, será de 10 (dez) anos.

Cientificamos aos contribuintes beneficiados pela obra pública, que o prazo para contestação dos itens relatados é de 30 (trinta) dias, contados a partir da última publicação do presente Edital, conforme artigo 259 da Lei Complementar N° 001/93.

Alertamos, também, que os valores de custos estabelecidos neste, referem-se a preços de mercado, podendo o mesmo sofrer variações até a data do efetivo pagamento, uma vez que a UFIR em tendo variações sistemáticas.

Fica estabelecido, nos termos do que determina o artigo 257 do mesmo diploma legal, **que após decorrido o prazo para a contestação, a Municipalidade notificará, via correio, os contribuintes sujeitos ao pagamento da Contribuição de Melhoria.**

Jaraguá do Sul, 14 de setembro de 1994.

Durval Vasel

Prefeito Municipal

Adolar Jark

Secretário de Finanças

Estado de Santa Catarina

Prefeitura Municipal de Jaraguá do Sul

Edital de Praça N° 002/94

O Prefeito Municipal de Jaraguá do Sul, Sr. Durval Vasel e o Secretário de Finanças, Sr. Adolar Jark, no exercício de suas atribuições, e nos termos do que preceitua o artigo 258, da Lei Complementar N° 001, de 18 de novembro de 1993, fazem saber que passa a vigorar o prazo legal para o lançamento da Contribuição de Melhoria, referentemente a pavimentação de camada asfáltica, para os proprietários, enfiteutas e moradores lindeiros para a **Rua 03 - Mal. Floriano Peixoto**, determinando o custo, o fator de absorção, o trecho a ser beneficiado pela obra pública e a descrição através de memorial:

I - Memorial descritivo da obra

As obras compreendem os seguintes serviços técnicos e com os custos abaixo especificados:

Elementos	Quantidade	P. Unitário	P. Total
-----------	------------	-------------	----------

01 - Pavimentação asfáltica sobre base de paralelepípedo existente.

1.1 - Imprimação.....	2.023,00m ²	0,34	687,82
1.2 - Regularização da Base com pré-misturado a quente, com espessura média de 0,04m	2.023,00m ²	2,96	5.988,08
1.3 - Pintura de Ligação.....	2.023,00m ²	0,34	687,82
1.4 - Revestimento com Concreto Betuminoso Usinado a Quente, com espessura de 0,04m.....	2.023,00m ²	3,80	7.687,40
Totais.....	2.023,00m²	7,44	15.051,12

II - Delimitação do logradouro a ser beneficiado

É beneficiada a **Rua 03 - Mal. Floriano Peixoto**, desde a ponte Abdon Batista até a esquina da Rua 02 - Av. Mal. Deodoro da Fonseca.

III - Custo da obra

Conforme planilha de custos elaborada pelo Departamento de Engenharia, o valor total da obra importará em R\$ 15.051,12 (Quinze mil, cinquenta e um reais e doze centavos), a qual encontra-se a disposição dos contribuintes interessados, na Secretaria Municipal de Finanças.

IV - Parcela a ser financiada pelos contribuintes

O valor que será debitado à título de Contribuição de Melhoria aos imóveis lindeiros para o logradouro público, será de dois terços do custo total, **igual a R\$ 10.034,12** (Dez mil, trinta e quatro reais e doze centavos).

V - Fator de absorção

A Municipalidade participará com um fator de absorção equivalente a 33% do custo, **igual a R\$ 5.017,00** (Cinco mil e dezessete reais.).

VI - Tempo de vida útil da obra

Nos termos do que prescreve o Parágrafo 2º, do artigo 248, da Lei Complementar N° 001/93, o tempo de vida útil da obra em tela, e, considerando o laudo do Departamento de Engenharia, será de 10 (dez) anos.

Cientificamos aos contribuintes beneficiados pela obra pública, que o prazo para contestação dos itens relatados é de 30 (trinta) dias, contados a partir da última publicação do presente Edital, conforme artigo 259 da Lei Complementar N° 001/93.

Alertamos, também, que os valores de custos estabelecidos neste, referem-se a preços de mercado, podendo o mesmo sofrer variações até a data do efetivo pagamento, uma vez que a UFIR vem tendo variações sistemáticas.

Fica estabelecido, nos termos do que determina o artigo 257 do mesmo diploma legal, **que após decorrido o prazo para a contestação, a Municipalidade notificará, via correio, os contribuintes sujeitos ao pagamento da Contribuição de Melhoria.**

Jaraguá do Sul, 14 de setembro de 1994.

Durval Vasel

Prefeito Municipal

Adolar Jark

Secretário de Finanças

Estado de Santa Catarina

Prefeitura Municipal de Jaraguá do Sul

Edital de Praça N° 003/94

O Prefeito Municipal de Jaraguá do Sul, Sr. Durval Vasel e o Secretário de Finanças, Sr. Adolar Jark, no exercício de suas atribuições, e nos termos do que preceitua o artigo 258, da Lei Complementar N° 001, de 18 de novembro de 1993, fazem saber que passa a vigorar o prazo legal para o lançamento da Contribuição de Melhoria, referentemente a pavimentação de camada asfáltica, para os proprietários, enfiteutas e moradores lindeiros para a **Rua 04 - Pres. Epitácio Pessoa**, determinando o custo, o fator de absorção, o trecho a ser beneficiado pela obra pública e a descrição através de memorial:

I - Memorial descritivo da obra

As obras compreendem os seguintes serviços técnicos e com os custos abaixo especificados:

Elementos	Quantidade	P. Unitário	P. Total
01 - Pavimentação asfáltica sobre base de paralelepípedo existente.			
1.1 - Imprimação.....	7.759,00m ²	0,34	2.638,06
1.2 - Regularização da Base com pré-misturado a quente, com espessura média de 0,04m	7.759,00m ²	2,96	22.966,64
1.3 - Pintura de Ligação.....	7.759,00m ²	0,34	2.638,06
1.4 - Revestimento com Concreto Betuminoso Usinado a Quente, com espessura de 0,04m.....	7.759,00m ²	3,80	29.484,20
Totais.....	7.759,00m²	7,44	57.726,96

II - Delimitação do logradouro a ser beneficiado

É beneficiada a **Rua 04 - Pres. Epitácio Pessoa**, desde a esquina da Rua 03 - Mal. Floriano Peixoto até a esquina da Rua 27 - Pe. Pedro Francken.

III - Custo da obra

Conforme planilha de custos elaborada pelo Departamento de Engenharia, o

valor total da obra importará em R\$ 57.726,96 (Cinquenta e sete mil, setecentos e vinte e seis reais e noventa e seis centavos), a qual encontra-se a disposição dos contribuintes interessados, na Secretaria Municipal de Finanças.

IV - Parcela a ser financiada pelos contribuintes

O valor que será debitado à título de Contribuição de Melhoria aos imóveis lindeiros para o logradouro público, será de dois terços do custo total, **igual a R\$ 38.484,64** (Trinta e oito mil, quatrocentos e oitenta e quatro reais e sessenta e quatro centavos).

V - Fator de absorção

A Municipalidade participará com um fator de absorção equivalente a 33% do custo, **igual a R\$ 19.242,32** (Dezenove mil, duzentos e quarenta e dois reais e trinta e dois centavos).

VI - Tempo de vida útil da obra

Nos termos do que prescreve o Parágrafo 2º, do artigo 248, da Lei Complementar N° 001/93, o tempo de vida útil da obra em tela, e, considerando o laudo do Departamento de Engenharia, será de 10 (dez) anos.

Cientificamos aos contribuintes beneficiados pela obra pública, que o prazo para contestação dos itens relatados é de 30 (trinta) dias, contados a partir da última publicação do presente Edital, conforme artigo 259 da Lei Complementar N° 001/93.

Alertamos, também, que os valores de custos estabelecidos neste, referem-se a preços de mercado, podendo o mesmo sofrer variações até a data do efetivo pagamento, uma vez que a UFIR vem tendo variações sistemáticas.

Fica estabelecido, nos termos do que determina o artigo 257 do mesmo diploma legal, **que após decorrido o prazo para a contestação, a Municipalidade notificará, via correio, os contribuintes sujeitos ao pagamento da Contribuição de Melhoria.**

Jaraguá do Sul, 14 de setembro de 1994.

Durval Vasel

Prefeito Municipal

Adolar Jark

Secretário de Finanças

Estado de Santa Catarina

Prefeitura Municipal de Jaraguá do Sul

Edital de Praça N° 004/94

O Prefeito Municipal de Jaraguá do Sul, Sr. Durval Vasel e o Secretário de Finanças, Sr. Adolar Jark, no exercício de suas atribuições, e nos termos do que preceitua o artigo 258, da Lei Complementar N° 001, de 18 de novembro de 1993, fazem saber que passa a vigorar o prazo legal para o lançamento da Contribuição de Melhoria, referentemente a pavimentação de camada asfáltica, para os proprietários, enfiteutas e moradores lindeiros para a **Rua 29 - Cel. Emílio C. Jourdan**, determinando o custo, o fator de absorção, o trecho a ser beneficiado pela obra pública e a descrição através de memorial:

I - Memorial descritivo da obra

As obras compreendem os seguintes serviços técnicos e com os custos abaixo especificados:

Elementos	Quantidade	P. Unitário	P. Total
01 - Pavimentação asfáltica sobre base de paralelepípedo existente.			
1.1 - Imprimação.....	2.098,00m ²	0,34	713,32
1.2 - Regularização da Base com pré-misturado a quente, com espessura média de 0,04m	2.098,00m ²	2,96	6.210,08
1.3 - Pintura de Ligação.....	2.098,00m ²	0,34	713,32
1.4 - Revestimento com Concreto Betuminoso Usinado a Quente, com espessura de 0,04m.....	2.098,00m ²	3,80	7.972,40
Totais.....	2.098,00m²	7,44	15.609,12

II - Delimitação do logradouro a ser beneficiado

É beneficiada a **Rua 29 Cel. Emílio C. Jourdan**, desde a esquina da Rua 04 - Epitácio Pessoa até a esquina da Rua 02 - Av. Mal. Deodoro da Fonseca.

III - Custo da obra

Conforme planilha de custos elaborada pelo Departamento de Engenharia, o valor total da obra importará em R\$ 15.609,12 (Quinze mil, seiscentos e nove reais e doze centavos), a qual encontra-se a disposição dos contribuintes interessados, na Secretaria Municipal de Finanças.

IV - Parcela a ser financiada pelos contribuintes

O valor que será debitado à título de Contribuição de Melhoria aos imóveis lindeiros para o logradouro público, será de dois terços do custo total, **igual a R\$10.406,12** (Dez mil, quatrocentos e seis reais e doze centavos).

V - Fator de absorção

A Municipalidade participará com um fator de absorção equivalente a 33% do custo, **igual a R\$ 5.203,00** (Cinco mil, duzentos e três reais).

VI - Tempo de vida útil da obra

Nos termos do que prescreve o Parágrafo 2º, do artigo 248, da Lei Complementar N° 001/93, o tempo de vida útil da obra em tela, e, considerando o laudo do Departamento de Engenharia, será de 10 (dez) anos.

Cientificamos aos contribuintes beneficiados pela obra pública, que o prazo para contestação dos itens relatados é de 30 (trinta) dias, contados a partir da última publicação do presente Edital, conforme artigo 259 da Lei Complementar N° 001/93.

Alertamos, também, que os valores de custos estabelecidos neste, referem-se a preços de mercado, podendo o mesmo sofrer variações até a data do efetivo pagamento, uma vez que a UFIR vem tendo variações sistemáticas.

Fica estabelecido, nos termos do que determina o artigo 257 do mesmo diploma legal, **que após decorrido o prazo para a contestação, a Municipalidade notificará, via correio, os contribuintes sujeitos ao pagamento da Contribuição de Melhoria.**

Jaraguá do Sul, 14 de setembro de 1994.

Durval Vasel

Prefeito Municipal

Adolar Jark

Secretário de Finanças

Estado de Santa Catarina

Prefeitura Municipal de Jaraguá do Sul

Edital de Praça N° 005/94

O Prefeito Municipal de Jaraguá do Sul, Sr. Durval Vasel e o Secretário de Finanças, Sr. Adolar Jark, no exercício de suas atribuições, e nos termos do que preceitua o artigo 258, da Lei Complementar N° 001, de 18 de novembro de 1993, fazem saber que passa a vigorar o prazo legal para o lançamento da Contribuição de Melhoria, referentemente a pavimentação de camada asfáltica, para os proprietários, enfiteutas e moradores lindeiros para a **Rua 18 - Quintino Bocaiúva**, determinando o custo, o fator de absorção, o trecho a ser beneficiado pela obra pública e a descrição através de memorial:

I - Memorial descritivo da obra

As obras compreendem os seguintes serviços técnicos e com os custos abaixo especificados:

Elementos	Quantidade	P. Unitário	P. Total
01 - Pavimentação asfáltica:			
1.1 - Regularização e compactação do sub-leito.....	1.905,00m ²	0,21	400,05
1.2 - Base: Material Brita Graduada e = 15cm, aquisição de materiais e execução	286,00m ²	41,39	11.837,54
1.3 - Revestimento: CBUQ e = 5cm, transporte e execução....	1.950,00m ²	7,63	14.878,50
Totais.....	1.950,00m²	8,58	27.116,09
02 - Custo Total: Pavimentação Nova.....			R\$ 27.116,09
Menos Valor da Pavimentação Antiga=			
805m ² x 27.834,77.....			R\$ 10.384,28
			R\$ 16.731,81

2.1 - Área à Pavimentar: 1.950,00m²

2.2 Custo por m²: R\$ 8,58 (Oito reais e cinquenta e oito centavos).

II - Delimitação do logradouro a ser beneficiado

É beneficiada a **Rua 18 - Quintino Bocaiúva**, desde a Rua 67 - Josef Fontana até a Rua 19 - Reinoldo Rau.

III - Custo da obra

Conforme planilha de custos elaborada pelo Departamento de Engenharia, o valor total da obra importará em R\$ 16.731,81 (Dezesseis mil, setecentos e trinta e um reais e oitenta e um centavos), a qual encontra-se a disposição dos contribuintes interessados, na Secretaria Municipal de Finanças.

IV - Parcela a ser financiada pelos contribuintes

O valor que será debitado à título de Contribuição de Melhoria aos imóveis lindeiros para o logradouro público, será de dois terços do custo total, **igual a R\$ 11.154,54** (Onze mil, cento e cinquenta e quatro reais e cinquenta e quatro centavos).

V - Fator de absorção

A Municipalidade participará com um fator de absorção equivalente a 33% do custo, **igual a R\$ 5.577,27** (Cinco mil, quinhentos e setenta e sete reais e vinte e sete centavos).

VI - Tempo de vida útil da obra

Nos termos do que prescreve o Parágrafo 2º, do artigo 248, da Lei Complementar N° 001/93, o tempo de vida útil da obra em tela, e, considerando o laudo do Departamento de Engenharia, será de 10 (dez) anos.

Cientificamos aos contribuintes beneficiados pela obra pública, que o prazo para contestação dos itens relatados é de 30 (trinta) dias, contados a partir da última publicação do presente Edital, conforme artigo 259 da Lei Complementar N° 001/93.

Alertamos, também, que os valores de custos estabelecidos neste, referem-se a preços de mercado, podendo o mesmo sofrer variações até a data do efetivo pagamento, uma vez que a UFIR vem tendo variações sistemáticas.

Fica estabelecido, nos termos do que determina o artigo 257 do mesmo diploma legal, **que após decorrido o prazo para a contestação, a Municipalidade notificará, via correio, os contribuintes sujeitos ao pagamento da Contribuição de Melhoria.**

Jaraguá do Sul, 14 de setembro de 1994.

Durval Vasel

Prefeito Municipal

Adolar Jark

Secretário de Finanças

CORUPÁ

Plantas ornamentais são furtadas de residência

Corupá - Na segunda-feira, 26, o comerciante Cláudio Minatti, de Corupá apresentou queixa na delegacia de polícia local, denunciando o roubo de 2,2 mil plantas ornamentais de sua residência, na rua Felipe Schmidt, s/n°. O comerciante produz as plantas em sua propriedade na cidade de Curitiba (PR), e as comercializa na região.

Ele declarou que sua propriedade em Corupá foi invadida pelos assaltantes, que levaram 1,3 mil plantas da espécie Rafis e 900 da espécie Estrelícias. O comissário de polícia Vanderlei Zocatelli, declarou que o comerciante não soube avaliar o custo das plantas furtadas, porém, disse que representavam um valor significativo.



**DEP. FEDERAL
1414**

**Roberto
ZIMMERMANN**



**DEP. ESTADUAL
14144**

CÉZAR CIM



ASSASSINATO

Briga no final do baile faz vítima fatal no salão Barg

Jaraguá do Sul - Uma briga no final de um baile no salão Barg, na localidade de Ribeirão Grande da Luz, interior do município de Jaraguá do Sul, resultou na morte de Valdemiro Koch, 30, natural e morador daquela região. Segundo as informações prestadas à delegada Jurema Wulf, Valdemiro e dois outros amigos, Valdelírio Prieme e Ordino Keutsfeld, foram atacados por três outros homens, por motivos ainda desconhecidos.

As declarações de Valdelírio e Ordino, ambos naturais de Jaraguá

do Sul, dão conta de que na saída do baile, por volta das 3h30, eles foram atacados por Anoar Primo Batisti, 22, Zeni Cardoso Godinho, 25, e Valdir Duarte, 20, dois deles naturais do Paraná e um de São José do Cerrito. As vítimas afirmaram que não conheciam os três rapazes acusados e foram atacados de surpresa. Segundo as declarações, Anoar teria atingido Valdemiro com um pontapé fatal que o teria deixado inconsciente e mesmo assim, já no chão, ele foi vítima de novos ataques. Valdemiro chegou no pronto-socorro do hospital São José, já sem vida.

Os três acusados foram presos em flagrante, ainda na madrugada de domingo. Dois deles, Zeni e Valdir, na pensão onde moram no Ribeirão Grande da Luz e Anoar

na casa da sua namorada, na mesma localidade. Em seus depoimentos, segundo a delegada, eles afirmaram que travaram luta corporal para se defender e por terem sido provocados. Anoar, que acertou o pontapé em Valdemiro, disse que fez isso para se defender de uma garrafada, versão que foi contestada pelas vítimas.

A delegada Jurema Wulf, disse que foi lavrado o auto da flagrante delito, que será encaminhado ao Fórum de Jaraguá do Sul. Ela também disse que o caso refere-se a uma briga de final de baile e que os envolvidos têm endereço certo e empregos estabelecidos. Anoar, Zeni e Valdir foram recolhidos à cadeia pública de Jaraguá do Sul, onde vão aguardar decisão judicial sobre o caso.

**Agressores
alegam
legítima
defesa**

Marcini Murara/CP



Acusados vão aguardar decisão judicial na cadeia

Climax Magazine
Bom preço, boa qualidade, sempre com novidades, moda masculina, feminina e infantil.
Av. Mel Deodoro da Fonseca, 299
Fone: 72-3388

MAU CHEIRO...

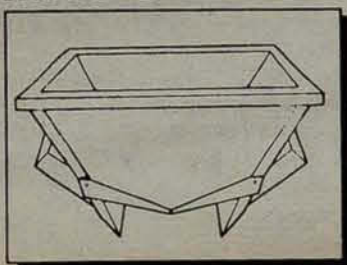

SANEBOX veda o mau cheiro, impede a saída de insetos e pequenos animais do esgoto e garante total segurança contra inundações. **SANEBOX** é a solução para o saneamento urbano. Encontram-se disponíveis em vários tamanhos os produtos **SANEBOX** com pronta entrega direto da fábrica.

COMÉRCIO E REPRESENTAÇÕES MANSKE LTDA.
RUA JOINVILLE, 1.532 - FONE/FAX 72-1185 - JARAGUÁ DO SUL - SC

...É COISA DO PASSADO

Professores da região disputam os II° JOPROF

Jaraguá do Sul - O Beira Rio Clube de Campo em Jaraguá do Sul foi sede na sexta-feira, 23, das disputas da fase classificatória dos II° Jogos do Professor (JOPROF), da região de Jaraguá do Sul. Participaram professores dos estabelecimentos de ensino da rede estadual da região, e de escolas da rede municipal de Jaraguá do Sul. Foram disputadas competições nas modalidades de voleibol, dominó e canastra.

Os campeões nas modalidades de dominó e canastra foram a Escola Básica "Professor João Romário Moreira" e Colégio Estadual "Alvino Tribess", respectivamente, que representarão a 19ª Secretaria Executiva Regional de Ensino (SERÉ), em Criciúma nos dias 14 e 16 de outubro, durante a fase estadual da competição.

Quanto a modalidade de voleibol, a equipe campeã foi do Colégio Estadual "Abdon Bastista", mas de acordo com a coordenação do JOPROF, ficou estabelecido que os melhores jogadores envolvidos na competição, irão integrar uma equipe que representará a 19ª SERE. Para tanto foram convocados os professores-atletas: Antônio Costa Filho, João Marcelo Ruszczak, Cláudio Bloedorn, Emerson Pereira Cesar, Maurílio Berti, Jackson Testoni e Arno Deretti (no masculino). No feminino foram convocadas as professoras-atletas, Cleide Mosca, Patrícia Beber Lú, Silvana Maria Bisewski, Ivonete Stringari, Ana Taranto, Áurea Longhi e Maria Rosana Zermiani.

CATARINENSE

Juventus briga para ser 1° no grupo

Jaraguá do Sul - Pela terceira vez consecutiva o time do Grêmio Esportivo Juventus vence após o tempo regulamentar de jogo. Desta vez foi contra o Internacional de Lages, no João Marcatto, em partida que decidiu a classificação do "Moleque Travesso" para a semifinal do campeonato estadual.

Juventus faz sua melhor campanha no estadual

Para o técnico Abel de Souza isso é prova incontestável de que o plantel está muito bem preparado, tanto física quanto psicologicamente. Abel afirmou que o time vai brigar pela primeira posição no grupo.

"Temos a melhor campanha do estadual e esta é a melhor campanha do Juventus entre todas que já desenvolveu no campeonato catarinense da primeira divisão. Nós devemos creditar esse êxito ao trabalho sério e persistente que todos, desde dirigentes até os atletas, estão realizando",

declarou eufórico o treinador juventino.

Sobre o jogo de domingo, ele disse que os dois pênaltis marcados pelo árbitro Ézio Osvaldo Vieira, não existiram, mas o fundamental é que seu time, mesmo sofrendo um gol aos 45 minutos não deixou se abater e partiu para cima do adversário, buscando o resultado. "É este espírito de luta

que empolga a todos", disse Abel.

Agora o treinador já está pensando no próximo jogo contra o Tubarão no Sul do Estado. Abel quer garantir a primeira colocação no grupo. "Isso nos dará a oportunidade de disputar a segunda partida da semifinal em casa, além que conquistarmos mais um troféu para o clube".

DESEMPENHO

"Moleque Travesso" atinge melhor campanha no estadual

Desde 1991, quando chegou à primeira divisão do futebol catarinense, esta é a melhor campanha do "Moleque Travesso". Em 39 jogos a equipe conquistou 19 vitórias, cedeu 11 empates e perdeu apenas nove partidas, totalizando 49 pontos em toda a competição.

Em todo o campeonato, o Juventus marcou 61 gols sofrendo apenas 44. O time tem o arti-

lheiro do campeonato - Alair, com 21 gols marcados -, outro artilheiro se destaca na competição, Índio com 16 gols.

Nos 20 jogos disputados em seus domínios, o Juventus venceu 12 partidas, empatou 4 e perdeu 4. Esses números e o crescimento da equipe ao longo do catarinense, credenciam o "Moleque" para ser um dos candidatos ao título da temporada de 1994.

CLASSIFICAÇÃO								
Equipes	PG	J	GRUPO E			GP	GC	SG
			V	E	D			
1º Juventus	7	5	2	1	1	7	5	2
2º Internacional	6	5	2	2	1	6	6	0
3º Chapecoense	4	5	2	0	3	7	5	2
4º Tubarão	3	5	1	1	3	6	10	-4
GRUPO F								
1º Criciúma	4	3	2	0	1	2	2	0
2º Figueirense	3	3	1	1	1	4	3	1
3º Blumenau	3	3	1	1	1	2	2	0
4º Marcílio	2	3	0	2	1	1	2	-1



DEPUTADO ESTADUAL Nº 11.123

UDO WAGNER

QUER CONTINUAR TRABALHANDO POR VOCÊ

ANGELAMIN-SANDER
PRA GOVERNAR

VICE

LUIZ GOMES-KLEINÜBING
SENADORESPAULO BAUER
DEPUTADO FEDERAL

PPR / UNIÃO

CANARINHO

