



# CORREIO DO POVO



Porte Pago  
DR/SC - ISR  
58 - 161/81



Ano LXXV

Nº 3.753

Jaraguá do Sul, 19 de maio de 1993

Cr\$ 10.000,00

## Juventus

### Jogo contra Avaí quinta é decisivo

O "Moleque Travesso", joga amanhã à noite a sua chance de firmar a posição de quarto colocado no certame. O Juventus tem uma vitória a mais que o Joinville e nove gols a mais de saldo que o Araranguá. No jogo com o Avaí o time pode assegurar a classificação. **Página 7**



Funcionários e médicos do Hospital Santo Antônio não acreditam nas denúncias

## Cr\$ 2 bilhões

### Wagner traz recursos para os hospitais

O deputado estadual, Udo Wagner, entregou na sexta-feira dois cheques para os presidentes dos hospitais, Maternidade Jaraguá e São José. Cada um recebeu Cr\$ 1 bilhão de cruzeiros. Esta é a primeira parcela. **Página 4**

## Política

### Guenther diz que pode sair do novo PPR

O vice-prefeito de Jaraguá do Sul, Alfredo Guenther, anunciou durante a entrevista coletiva de ontem pela manhã que poderá deixar o PPR. Para ele a decisão de criação da sigla foi de cima para baixo. **Página 3**

## Para servidores

### Vereadores querem 90% de reajuste

Os vereadores de Guaramirim aprovaram emenda ao projeto de reclassificação salarial elevando de 60% para 90% o índice de reajuste para os servidores públicos em maio. **Página 4**

## Vereador pode ter se aliado à denunciante

# Demissão motivou uma tentativa de vingança

Uma enfermeira demitida do hospital municipal Santo Antônio, foi a Câmara de Vereadores, de Guaramirim, para fazer denúncias contra o provedor do hospital, Antônio Vacir Stringari. Segundo a ex-enfermeira, sua demissão ori-

ginou-se pela recusa de manter relações sexuais com o provedor. O caso foi parar na polícia e até agora Maria Lúcia Marques Costa, a ex-enfermeira, ainda não conseguiu uma testemunha para provar o que

disse. Médicos, enfermeiras e demais funcionários do hospital, são unânimes em defender Stringari e confirmar a incompetência da ex-enfermeira que mal tratava os pacientes. **Página 6**

## Indicadores

### Dólar

Paralelo  
Compra(19/05).....Cr\$41.900,00  
Venda(19/05).....Cr\$42.400,00

Fonte: HF Assessoria

### Turismo

Compra(19/05).....Cr\$41.400,00  
Venda(19/05).....Cr\$42.200,00

Fonte: BB

### Comercial

Compra(19/05).....Cr\$36.336,70  
Venda(19/05).....Cr\$37.336,90

Fonte: BB

### TR

TRD(19/05).....163,32407300  
Taxa mensal.....28,68%

### UFIR

Ufir dia(13/05) Cr\$22.494,82  
Mês.....Cr\$19.506,52

### Poupança

Índice/14/05.....30,8348%

### CUB

Engenheiros.....Cr\$8.412.925,42  
**Salário mínimo**  
Fevereiro.....Cr\$1.250.700,00  
Março/Abril.....Cr\$1.709.400,00  
Maio.....Cr\$3.303.300,00

VOCÊ PEDIU O

NACIONAL

FEZ INVEST CONTA



malhas  
**malwee**<sup>®</sup>  
INI BRAS

FONE (0473) 76-3200

FAX (0473) 76-0304

TR - Taxa Referencial			Poupança	
Data	TRD	Fator de TRD	Dias	Ind. + 0,5%
04/05	1,207993	143,11569447	04/05	27,1247
05/05	1,207993	144,84452204	05/05	28,6605
06/05	1,207993	146,59423373	06/05	28,5603
07/05	1,207993	148,36508181	07/05	28,4601
08/05	0,000000	150,15732161	08/05	28,3601
09/05	0,000000	150,15732161	09/05	28,3601
10/05	1,207993	150,15732161	10/05	28,3601
11/05	1,207993	151,97121154	11/05	29,9107
12/05	1,207993	153,80701314	12/05	31,4800
13/05	1,207993	155,66499109	13/05	31,3776
14/05	1,207993	157,54541329	14/05	31,2753
15/05	0,000000	159,44855085	15/05	31,1730
16/05	0,000000	159,44855085	16/05	29,4401
17/05	1,207993	159,44855085	17/05	27,7301
18/05	1,207993	161,37467818	18/05	29,2731
19/05	1,207993	163,32407300	19/05	30,8348
20/05	1,207993	165,29701837	20/05	30,6659
21/05	1,207993	167,29379276	21/05	30,4974
22/05	0,000000	169,31469007	22/05	32,0737
23/05	0,000000	169,31469007	23/05	30,3290
24/05	1,207993	169,31469007	24/05	28,6073
25/05	1,207993	171,35999967	25/05	30,1608
26/05	1,207993	173,43001647	26/05	31,7331
27/05	1,207993	175,52503893	27/05	31,5632
28/05	1,207993	177,64536911	28/05	31,3934
29/05	0,000000	179,79131273		
30/05	0,000000	179,79131273		
31/05	1,207993	179,79131273		

OURO				
	Compra	Venda	Rent. mês	% ano
Fevereiro	226.050,00	227.280,00	25,97	52,00
Março	301.200,00	304.200,00	33,86	103,48
Abril	415.900,00	418.900,00	37,70	180,20

Rentabilidade durante o mês de maio/93

Data	Compra	Venda	Rent. mês	% ano
13/05	476.000,00	481.000,00	14,82%	221,74
14/05	483.000,00	488.000,00	16,50%	226,42
17/05	492.000,00	496.000,00	18,40%	231,77

\*Fonte: Banco do Brasil - \*Preço por grama para lingotes de 250 1000 grms

Inflação							
Índices	Out.	Nov.	Dez.	Jan.	Fev.	Mar.	Abril
INPC (IBGE)	26,07	22,89	25,58	28,77	24,79	--	--
IGP (FGV)	24,94	24,22	23,70	28,73	26,51	27,81	--
IGPM (FGV)	26,76	23,43	25,08	25,83	28,42	26,25	28,83
IPA (FGV)	24,83	24,43	23,78	26,69	26,23	28,08	--
IPC (FIPE)	26,46	21,89	25,29	27,42	25,10	25,16	28,74
ICV (DIEESE)	24,28	24,77	22,67	32,90	26,62	--	--

Salário Mínimo	
Mês	Valor (Cr\$)
Novembro	522.186,94
Dezembro	522.186,94
Janeiro	1.250.700,00
Fevereiro	1.250.700,00
Março / Abril	1.709.400,00
Maio	3.303.300,00

Salário Família / Maio		
Salário até	Cr\$	Cr\$
Acima de	9.064.419,69	241.718,13
	9.064.419,69	30.214,71

IR (Imposto de Renda)		
Tabela oficial da Receita Federal para Cálculo do IR em maio		
Base de cálculo	Parcela a deduzir (Cr\$)	Alíquota (%)
Até 19.506.520,00		Isento
De 19.506.520,00 a 38.037.714,00	2.925.978,00	15
Acima de 38.037.714,00	6.729.749,00	25

Deduções: I) Cr\$ 780.2660,00 por dependente; II) 19.506.520,00 por aposentadoria (uma apenas) a quem já completou 65 anos; 3) pensão alimentícia; 4) valor da contribuição paga, no mês, à Previdência Social.

INSS			
Pgto até 03/05 sem correção; Correção pela Ufir até 07/05 para empresas e até 14/05 para pessoas físicas.			
Autônomos	Base (Cr\$)	Alíquota (%)	A pagar (Cr\$)
Filiação - tempo			
até 1 ano	1.709.400,00	10	170.940,00
+ de 1 a 2 anos	3.152.171,64	10	315.217,16
+ de 2 a 3 anos	4.728.257,59	10	472.825,76
+ de 3 a 4 anos	6.304.343,37	20	1.260.868,67
+ de 4 a 6 anos	7.880.429,29	20	1.576.085,86
+ de 6 a 9 anos	9.456.515,24	20	1.891.303,05
+ de 9 a 12 anos	11.032.600,93	20	2.206.520,19
+ de 12 a 17 anos	12.608.686,88	20	2.521.737,37
+ de 17 a 22 anos	14.184.772,86	20	2.836.954,53
+ de 22 anos	15.760.858,52	20	3.152.171,70

Empregado, empregado doméstico e trabalhador avulso	
Salário de contribuição (Cr\$)	Alíquota (%)
Até 4.728.257,59	8
De 4.728.257,60 até 7.880.429,29	9
De 7.880.429,30 até 15.760.858,52	10

UFIR	
Data	UFIR
01/01/92	597,06
01/02/92	749,91
01/03/92	929,53
01/04/92	1.153,96
01/05/92	1.382,79
01/06/92	1.707,05
01/07/92	2.104,28
01/08/92	2.546,39
01/09/92	3.135,62
01/10/92	3.867,16
01/11/92	4.852,51
01/12/92	6.002,55
01/01/93	7.412,52
01/02/93	9.597,03
01/03/93	12.161,36
01/04/93	15.318,40
03/05/93	19.506,62
04/05/93	19.737,18
05/05/93	19.970,56
06/05/93	20.206,70
07/05/93	20.445,64
10/05/93	20.687,40
11/05/93	20.932,02
12/05/93	21.181,74
13/05/93	21.434,44
14/05/93	21.690,15
17/05/93	21.948,91
18/05/93	22.220,19
19/05/93	22.494,82
20/05/93	22.772,85

**Comunicado**

Comunicamos a todos que por um erro de nosso departamento de contas a receber, na edição 3.752, de 15/05/93, foi publicado o edital de protestos contra a empresa Distribuidora de Alimentos Dequech Ltda, localizada na rua 28 de Agosto, em Guaramirim. Informamos que se tratou de um erro e o referido débito foi quitado através de depósito em conta.

**Cica S/A.**

**Sindicato dos Trabalhadores Rurais de Jaraguá do Sul**

**Edital de Convocação**

Pelo Presente Edital, ficam convocados todos os associados do Sindicato dos Trabalhadores Rurais de Jaraguá do Sul, em pleno gozo de seus direitos sindicais, a se reunirem em Assembleia Geral Ordinária, no próximo dia 27 de maio de 1993, às 8 horas da manhã, em primeira convocação e caso não haja número legal, haverá uma segunda convocação para uma hora após, isto é, às 9 horas do mesmo dia e local, com qualquer número de associados presentes, a qual será realizada na sede do Sindicato, sito à rua Leopoldo Augusto Gerent, 225, nesta cidade, para deliberarem sobre a seguinte ordem do dia:

a - Leitura, discussão e votação do relatório da Diretoria do Sindicato, relativo ao exercício de 1992;

b - Leitura, discussão e votação do Balanço Financeiro e Patrimonial do Sindicato, relativo ao exercício de 1992, bem como o parecer do Conselho Fiscal;

c - Assuntos diversos do interesse da classe.

Jaraguá do Sul, 13 de maio de 1993.

**Hilberto Fritzke**  
Presidente

**CALCE & LEVE CALÇADOS**

**O pezinho transadinho da cidade**

Av. Mal. Deodoro, 600  
Fones (0473) 72-0506 e 72-0605

Agora em Jaraguá do Sul

**Dolar**

**Câmbio e Turismo Ltda.**

Filial 7

Av. Mal Deodoro, 88 - 1º andar, sala 14  
Fone: (0473) 72-3294  
Jaraguá do Sul - SC  
Credenciamento Banco Central do Brasil nº 1552/0707

**CORREIO DO POVO**

Fundado em 10 de maio 1919 - Diretor Geral: Eugênio Victor Schmöckel, Jorn. DRT/SC 729, Dir. Empr. nº 20 - Diretor Administrativo: Francisco Alves - Repórter Regional: Marcial Murara - Repórter: Yvone A. S. Gonçalves (DRT/SC 219) - Redação, administração e publicidade: Av. Mal Deodoro, 122, 1º andar - CEP 89251-700/Caixa Postal 19 - CEP 89251 - 970 - Jaraguá do Sul - Fone (0473) 72-3363 Fax: (0473) 71-0091 - Sucursal Regional Guaramirim: Rua João Butschardt, nº 67 - Fone: 73-0608 - Diagramação: Jaime de Borba DRT/SC 32 - Composição: Darlon Declverson, Adriano Trentini e Irma Pereira - Arte final: Aivalves Laus - Fotolitos: Cesar Junkes - Diagramação, Composição a laser e Fotolito: CORREIO DO POVO - Impressão: Jornal de Santa Catarina. Associado a Adjori e Abrajori. Os artigos assinados não refletem a opinião do jornal. Circula na microrregião da Amvali e em mais 93 cidades do Estado, País e Exterior.

# Ligação Direta

Por Marcial Murara

## PPR

Os líderes do novo partido não convenceram muito as lideranças da região, pelo menos alguns nem compareceram ao encontro do "ônibus do PPR". Além disso uma baixa registra-se na região. O histórico pedessista Salim José Dequech, bateu em retirada, dizendo-se ultrajado por não haver uma consulta prévia às bases. Outro que pode sair é Alfredo Guenther, vice-prefeito. Todos afirmam que tudo foi feito de cima para baixo. Não adiantou a lábia.

## Reclassificação

É no mínimo hipócrita a posição dos vereadores do PMDB de Guaramirim, que dizem de viva voz: "temos de corrigir a defazagem do salário dos funcionários da prefeitura". Um verdadeiro poço de hipocrisia é o vereador Nilson Bylaardt, que chegou a taxar de "salário de fome", os vencimentos do funcionalismo. Ora senhor Bylaardt, acho que V. Sa. já se esqueceu que o culpado por este salário de fome é o ex-prefeito de seu partido e com o agravante de sua cumplicidade que como vereador, já deveria ter tido esta postura, ou o senhor tem dois pesos e duas medidas?

## Reclassificação II

Mas quem se sente bem a vontade de falar em reajuste é o vereador Ivo Ranghetti (PMDB), que defendeu o aumento de 90% com veemência. Felizmente os funcionários públicos sabem de que ele faz isso - e até pode pensar nos companheiros de trabalho -, mas fundamentalmente, para ver seus dois vencimentos, bem reajustados. Lembro que são dois, porque ele recebe como vereador e funcionário efetivo. Há um nome específico para isso...

## Lamentável

Fui procurado em minha casa por uma funcionária do Hospital Municipal Santo Antônio de Guaramirim, que é enfermeira a dona Maria. Ela me entregou uma carta que queria publicar, em repúdio ao que estão tentando fazer com o provedor do Hospital, Antônio Stringari. É lamentável registrar o possível envolvimento de um vereador nesta estória. Mas se isso for comprovado, deve-se exigir a renúncia deste mentecapto.

# Já começam a debandar os insatisfeitos Caravana do PPR esteve em Jaraguá

**Jaraguá do Sul** - Os líderes do PPR (Partido Progressista Reformador), estiveram em Jaraguá do Sul na sexta-feira (14), para explicar a fusão e convocar os integrantes do ex-PDS e ex-PDC, a permanecerem integrados ao novo partido. Presentes ao encontro, o senador Esperidião Amim, presidente Nacional do PPR; o vice-governador, Antônio Carlos Konder Reis, deputados federais e estaduais, secretários de estado e lideranças de Jaraguá do Sul, Guaramirim, Massaranduba, Schroeder, Corupá e Barra Velha.

O presidente nacional de PPR, senador Esperidião Amim, disse que o partido ainda não está oficializado, "te-

mos apenas o registro no cartório e aguardamos o registro na Justiça Eleitoral, que deve acontecer até junho". Amim explicou que logo que isso ocorra serão organizadas as comissões provisórias estadual e nos municípios para posterior criação dos diretórios.

Para ele o grande número de siglas partidárias é a maior causa da confusão por que passa o Brasil "e o nosso desejo é termos um partido do tamanho do Brasil, o que nem o PDC nem tão pouco PDS conseguiram. Isto porque se em Santa Catarina o PDS é maior, no Tocantins e no Paraná, o PDC que é grande".

O Senador exemplifica que o PPR surge com força porque hoje acontece o ingresso de

filiação, sem o compromisso de cargos públicos. Segundo ele a soma de deputados e senadores do PDS com o PDC é menor que o total de senadores e deputados do PPR, "isso significa que o partido nasce forte com 76 deputados na bancada federal e 10 senadores.

Por fim, Amim afirmou que seu candidato à Presidência da República é Paulo Maluf, salientando que fez as pazes com ele, sem revelar o que envolveu esse acordo.

Mas a melhor definição política, da fusão de PDS+PDC, foi dada pelo vice-governador Antônio Carlos Konder Reis: "O PPR não é a mera fusão de PDS e PDC, mas sim a síntese destes dois partidos".

## Insatisfeitos começam a debandar

Apesar da presença dos líderes do ex-PDS para explicar a fusão e criação do PPR, há descontentes em toda a região. Os casos mais iminentes, estão bem próximos. Um deles é do vice-prefeito de Jaraguá do Sul, Alfredo Guenther, que afirma estar avaliando o processo, pois não está convencido de que o partido possa representar as aspirações do povo bra-

sileiro.

Por outro lado ele lembra que nada se altera na Aliança por uma Nova Jaraguá", integrada por PTB, PDS e PL. "Nosso trabalho continuará o mesmo, até porque recebemos 24.654 ordens de serviço e temos de cumpri-las".

Outra perda para o PPR vem de Guaramirim, o ex-prefeito,

Salim José Dequech, entregou uma carta pedindo a sua desfiliação do partido. No documento ele alega que não concorda com a "venda" da sigla, sem consulta às bases.

Quem está de olho nisso tudo é o prefeito Durval Vasel que vê a possibilidade de engordar os quadros de seu partido.

## Jaraguá Merece Este Empreendimento.

# Residencial

# Império do Sol

### CONDOMÍNIO A PREÇO DE CUSTO

- TERRENO CENTRAL COM 2.175m<sup>2</sup>
- EM LOCALIZAÇÃO PRIVILEGIADA (Rua Max Wilhelm)
- 2 APARTAMENTOS POR ANDAR.
- QUADRA DE TÊNIS.
- SAUNA.
- PISCINA (ADULTO E INFANTIL)
- PLAYGROUND.

CONSTRUTORA:



**ESPAÇO ABERTO**  
Av. Trompowsky, 165  
Florianópolis - SC

RESERVAS PARA AQUISIÇÃO:



**ENGETEC** CRECI 934-J  
Imobiliária - Eng. Civil FONE 72-2679  
Rua Cel. Procópio G. de Oliveira, 285  
Jaraguá do Sul - SC



PRO-IMAGEM 72-0890

Não consigo compreender

# Apesar de todos e de tudo

por José Castilho Pinto

Sigmund Freud na sua longa e incansável caminhada para descobrir os segredos que personalizam o Ente Humano, disse que a personalidade humana é influenciada pelas tensões geradas por conflitos. Citou também que tudo tem sua origem, e que se deve levar em conta que a ligação do organismo e suas necessidades naturais com as limitações de ambiente devem ser a causa desses conflitos. Afirmou ainda Freud que a formação da personalidade está sujeita à três fatores básicos que são o "ID" - impulsos de tipo animal; o "EGO" - reações realistas; o "SUPEREGO" - consciência do certo e do errado.

Fiz a introdução deste artigo falando no mestre da psicanálise e suas afirmações sobre a personalidade humana, e agora falo da bíblia e seus dizeres no sentido de que o

homem foi criado a imagem e semelhança de Deus. Mas mesmo diante dessas citações Freudianas e Bíblicas não consigo compreender porque a linda menina-boneca de quatro aninhos, de Minas Gerais, foi assassinada pelos seus sequestradores, nem a execução por bandidos do mesmo naipe, do empresário do Rio de Janeiro que foi sequestrado em fevereiro e morto dias atrás, sendo que tanto no caso da menina como do empresário os resgates tinham sido devidamente pagos.

E por não compreender tamanha monstruosidade, fico pensando na conveniência de se punir os bandidos sequestradores, assaltantes, estupradores, traficantes e terroristas com aquela punição que muitos, menos eu, consideram uma monstruosidade - A Pena de Morte.

## Campanha

# Conscientização para o turismo e divulgação

**Porto Belo** - Realizou-se dia 14 do corrente no Hotel Morro do Sul, às 20:30 hs., em Porto Belo, o coquetel de lançamento da Campanha de Conscientização Turística e Material Promocional de Porto Belo, que foi especialmente preparado de acordo com as novas propostas para o desenvolvimento da atividade turística.

prefeito Sérgio L. Biehler e o secr. do turismo Genivaldo Goes (Geninho), querem modificar e aperfeiçoar o turismo do famoso balneário "tentando enfrentar os problemas do presente, ameaçando o futuro - segundo Batisse Rev. Correio - UNESCO - quando se considera que é imperativo que se integre sem demora a dimensão do futuro nas ações e preocupações de hoje".

Com esta campanha o

Somos gratos pelo convite.

Em Guaramirim anuncie

## CP Classificados

pelo fone: 73 - 0608

Ligue já, é grátis

# Vereadores pedem 90% de reajuste

**Guaramirim** - Durante a sessão legislativa da Câmara de Vereadores desta segunda-feira, em Guaramirim, foram apreciados e votados os projetos de reforma administrativa e reclassificação salarial. A bancada de oposição, maioria absoluta, apresentou emendas ao projeto de reclassificação e rejeitou a reforma administrativa, alegando que o projeto prevê a criação de novos cargos, o que aumentaria o número de funcionários sem necessidade e também que o projeto é confuso.

O líder da Bancada do PMDB, vereador Nilson Bylaardt, juntamente com o vereador Ivo Ranghetti, relator de uma das comissões, defenderam as emendas aditivas e modificativas ao projeto de reclassificação. Uma das emendas prevê a alteração do índice de reajuste de 60 para 90%. A emenda aditiva acrescenta ao projeto um artigo que permite aos funcionários que sejam prejudicados com o plano, possam optar por um plano paralelo sem perdas salariais. Ainda outra emenda merece destaque, garante aos funcionários a reposição salarial, em proporcionalidade ao incremento da receita.

Agora os projetos aprovados deverão ser homologados pelo Prefeito, que pode vetar artigos e emendas que achar de direito. Por outro lado os vetos podem ser derrubados pelos vereadores e o projeto deverá ser executado, de acordo com a última redação.



Wagner ladeado por Siegfolf Schüncke (E), presidente do São José e Bruno Breithaupt (D), presidente do Jaraguá.

## 1ª parte

# Wagner traz recursos para os dois hospitais

**Jaraguá do Sul** - O deputado Udo Wagner (PPR), foi portador de dois cheques esta semana, no valor total de Cr\$ 2 bilhões. Deste valor Cr\$ 1 bilhão foi destinado ao Hospital e Maternidade Jaraguá e Cr\$ 1 bilhão ao Hospital e Maternidade São José. "Este recurso é uma primeira parte de um convênio de Cr\$ 4 bilhões assinado através da Secretaria da Saúde, que irá viabilizar o bom funcionamento das duas instituições hospitalares", comentou o parlamentar.

Wagner destacou e sensibilidade do governador Wilson Kleinubing e do Secretário da Saúde, João Ghizzo, que no espaço de dois anos e meio é a terceira vez que liberam verba para os dois hospitais.

**Verbas para Escolas**  
Na sexta-feira, o Se-

cretário de Educação Paulo Bauer entregou duas ordens de serviços para ampliação e reforma da Escola Básica Valdete Piazzera, no valor de Cr\$ 1.537.000.000,00, e do Colégio Estadual Rolando Dornbusch no valor de Cr\$ 1.097.000.000,00 para completa reforma do prédio.

O parlamentar informou que as duas ordens de serviços fazem parte de um total de 14 escolas que serão ampliadas e reformadas este ano em Jaraguá do Sul. "Destacamos a atuação decisiva do Secretário da Educação Paulo Bauer, que tem demonstrado toda a sua competência investindo recursos substanciais na área educacional, que faz parte do plano de governo de Wilson Kleinubing, que é a recuperação da rede escolar", disse Wagner.

A cada Cr\$ 800 mil em compras, você ganha um cupom para concorrer a uma linda casa. E mais dezenas de prêmios, pela Loteria Federal.

# ZONTA

Construindo com você.

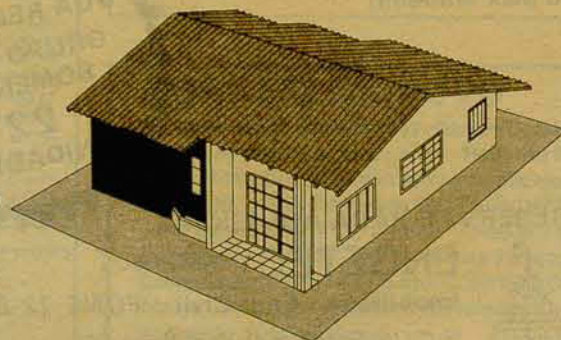

## A SUA CASA ESTÁ NO ZONTA

Certificado de Autorização MF nº 01/09/790983

## MOSAICO

### Carlos Hoffmann



Carlos Hoffmann percebeu o "trabalhar com cultura" no período de 1983 a 1985, quando em viagem pelo nordeste, a partir do reconhecimento do "modus vivendi" nordestino - cultura negada, "vadia", repensando o processo e colocando em ordem novo enfoque sobre o movimento cultural no sul do país.

De volta à cidade, integrou a partir de 85 o quadro da Fundação Cultural de Jaraguá do Sul. Entre 1986/87 cursou e abandonou - Filosofia na UFSC, na capital. Naquele período, manteve contato com as idéias de Walter Benjamin (estética), Theodore Adorno (teoria da comunicação contemporânea), e Nicolau Servicenko (pós-modernidade). Ganhou intimidade com o museu na própria universidade - efetuando trabalhos - tendo participado, então, de encontro acadêmico na FURB (Blumenau) sobre o assunto.

Também em 1987 aconteceu o curso técnico em Museologia, em Laguna, SC, quando realizou pesquisa baseada em fotos, focando as décadas de 1910 a 1950, o que lhe valeu especialização em documentação fotográfica antes de retornar à labuta na Fundação, começando a ver a pesquisa da comunidade enquanto "instrumento cultural", "instrumento de trabalho". Em julho do mesmo ano participou da reabertura do museu Emilio Carlos Jourdan que, instituído em 1947, teve a exposição de abertura e fechou, até então, quando foi reestruturado e reinaugurado. Segundo Hoffmann, na realidade o museu funciona como uma fototeca, em sua quase totalidade.

O gosto pelo teatro, iniciado na cidade natal, fez-se sentir a partir de 1987, com a coordenação do Festival Estudantil de Teatro Jaraguense, de 1987, com a coordenação do Festival Estudantil de Teatro Jaraguense, em 3 edições - 1987, 1988 e 1990 - e 6 oficinas, que movimentaram estudantes, professores e a comunidade em geral. A partir de 1990 o festival restringiu-se às escolas municipais, acabando. Hoffmann "lamenta a morte do teatro estudantil, pela falta do trabalho, quebra de estrutura, etc."

Em 1988 participa, a convite do sr. Wander Weege, da criação do Museu Parque Malwee, idealizado pelo sr. Wolfgang Weege. Entre outros projetos, e muitos outros para o futuro, realizou em 1990 o "dia da escuta sobre o índio", quando membros da comunidade indígena de Ibirama contaram histórias e demonstraram seus costumes e ritos.

Em meio a tudo isto, encontrou tempo para cursar Ciências Sociais, ainda na UFSC, tendo como área de interesse a Antropologia. Participou de dois congressos sobre o assunto, e sua monografia de graduação leva o título "A Alma Roubada - Estudo de Um Grupo Cigano em Jaraguá do Sul". Participa na Pastoral dos Nômades, com sede em Caxias do Sul, como pesquisador e educador, e como ouvinte - e estudioso do assunto - da ABA - Associação Brasileira de Antropologia: pretende avançar seus estudos na área.

Sua história vivencial deu-se a partir de Jaraguá do Sul, onde achou campo aberto para a vocação que já trazia do teatro, folclore, etc. Dizendo-se, hoje, "um dos principais pensadores - a nível de questionamento - do folclore alemão", preocupado com a teoria e a prática do mesmo, Hoffmann somente a partir de 1988 assumiu sua verdadeira missão. De início dançando com os demais integrantes ele agora coordena culturalmente, para que as próprias pessoas possam "administrar o conhecimento" - 14 grupos, que contam com aproximadamente 250 elementos entre crianças, jovens e adultos, numa atividade que envolve, ao todo, mais de 1.250 pessoas. Sozinho? Não. Ele conta com quatro monitores - seus discípulos - que são: Rudinei Schroeder, Melissa Richter, Kelli Schünk e Diego Brandenburg, que recriam o folclore por - e para - toda a comunidade. Folclore é conhecimento popular, pesquisa de traje (embora alguns estejam em confecção, e existem 8 tipos de trajes para os grupos), dança. Foi efetuado o resgate de cerca de 400 danças - coreografia e músicas. Num lazer vivo e ativo, como o folclore, e bem intencionado, pessoas são encaminhadas para a Alemanha, para pesquisas, e outras vêm para cá: em agosto vai receber, novamente o grupo JHNA, de Erlanger, sul da Alemanha, que pesquisa o folclore pomerano, do norte daquele país, onde a comunidade jaraguense, de maneira geral, tem sua origem.

Hoffmann participou de 4 seminários em Gramado, RS, polo do folclore alemão, onde são reunidos mais de 1.000 grupos. Do outro lado da mesa, foi articulador e organizador do 1º Seminário Nacional sobre o Folclore Alemão, em 1992, estando agora ocupado com o lançamento dos Anais Folclóricos, já que o 2º Seminário acontecerá este ano em Blumenau, no mês de agosto.

Hoffmann reconhece, de público, que nada seria feito a favor do folclore sem a participação ativa das Sociedades de Atiradores - elas também o folk vivo - Prefeituras Municipais e empresas privadas, entre elas a Duas Rodas e a Malwee.

Natural de Capanema, PR, há treze anos engajado na vida e no movimento cultural jaraguense, Carlos Hoffmann tem como hobbies a fotografia, o xadrez e a música clássica.

Jaraguá do Sul, 19 de maio de 1993

"Um quadro, - antes de ser um cavalo de batalha, uma mulher nua, ou qualquer fato - é, essencialmente, uma superfície plana, coberta de cores dispostas segundo uma ordem específica."

Maurice Denis

#### XX Salão de Arte Jovem de CCBEU de Santos

Até, 8 de junho os artistas com 30 anos de idade a completar até 31/12/93, poderão inscrever 3 trabalhos em pintura, desenho ou gravura na Galeria de Arte do Centro Cultural Brasil-Estados Unidos, rua Azevedo Sodré 104, 1º andar, bairro Gonzaga, CEP 11055-051, Santos, SP. Miores informações pelo telefone (0132) 34-9965, ramal 23.

#### Curso de Engobe

Dias 20 (14 às 18 hs) e 21 (8/12 e 14/18 hs) de maio, acontecerá o curso "Terra colorindo terra", na Casa da Cultura de Joinville, com a profª Graciele Scasso, de Florianópolis. As pessoas interessadas deverão comparecer com 1 vaso e 1 prato em ponto de couro. Inscrições e informações: (0474) 22-2266.

#### Parabéns, Biblioteca

De 24 a 28/05 ocorrerá a Semana Comemorativa aos 139 anos da Biblioteca Pública do Estado de Santa Catarina. Eventos: mostra de filmes, exposição de livros, peças teatrais. Presença do escritor Tarcísio Rocha (RJ). Informações (0482) 24-3800 ramal 261.

#### Pontas de Lança

Quatro joinvilenses convidados estão expondo juntos na Galeria Municipal de Arte, em Blumenau. A exposição dos trabalhos de Linda Suzana Poll, Charles Narloch, Luciano da Costa Pereira e Décio Soncini vai de 18/5 a 4/6, e recebe o sugestivo nome "Pontas de Lança".

#### Lançamento nº 9

Dia 20/5, às 20:30hs, estarão expondo no Espaço Ottokar Doerffel do Museu de Arte de Joinville os artistas Edemilson Langhammer e Luciane Schwarz. Ex-alunos de Asta dos Reis, da Via da Cor e integrantes da AAPLAJ, participam deste projeto da Associação no Museu. Confira no final de semana.

## Artistas jaraguenses na Rainha da Paz

Juntamente com o Coral Italiano de Jaraguá do Sul, o Teatro de Mímica da SCAR, a Escola de Música Arte Maior e o solo de saxofone de Ingo Reeck os artistas plásticos de Jaraguá do Sul (AAJAP) estarão expondo seus trabalhos na Noite Cultural que

acontecerá dia 22 de maio, a partir das 19:30 horas, na Comunidade Nossa Senhora Rainha da Paz, Vila Nova. As "Noites Culturais", promovidos pela SECEL, aproveitam as festas nos diversos bairros da cidade para levar a cultura de encontro ao povo.

## Cinco anos do Museu Parque Malwee

No sexto aniversário de falecimento do sr. Wolfgang Weege, idealizador do Museu Parque Malwee, este completa cinco anos de plena atividade no que tange às suas potencialidades.

Conta com acervo de mais de 1600 peças, o qual já se encontra tombado e catalogado. A preservação do mesmo tem sido prioritária. Além desta preocupação com o acervo em si, tem-se tentado resgatar a história do mesmo.

Atividade realizada pelo museu foi a constituição de projeto relacionado com o 3º Festival Estudantil de Teatro em Jaraguá do Sul, promovido pela Fundação Cultural da cidade, em 1990.

Também desde 1990, o museu tem realizado Acampamento Folclórico, que já envolveu em torno de 40 grupos folclóricos da região Sul. Este evento tem como premissa a promoção da cultura alemã como forma de lazer. O acampamento folclórico não é em momento algum, um movimento isolado, pois o museu presta assessoria cultural a 14 grupos folclóricos da região.

Não ficando restrito à prática folclórica, no 3º Acampamento Folclórico realizou-se o 1º Seminário Nacional sobre o folclore alemão, no qual "Teoria e Práxis" foram colocados em questão. Resultou daí a vinda de intelectuais ligados ao folclore, bem como folcloristas e amigos.

Neste sentido, a partir da Schützenfest de 1990, foi iniciada com o maestro da Original Markgräfler Blaskapelle, sr. Edmund Jordan, uma discussão a respeito do chamado "resgate das tradições" a partir das festas de outubro na região: esta discussão foi objetivada e concluída a partir de sua presença em nossa cidade, em 1993.

Também objetivou-se a história

dos "índios", contada por eles próprios. No ano de 1990 foi realizado o "dia da escuta sobre o índio", no qual fizeram-se presentes membros da "comunidade indígena" de Ibirama, um antropólogo da UFSC e o então acadêmico de Ciências Sociais Carlos Hoffmann. Em 1992, em conjunto com a comunidade indígena, foi concretizado o projeto "Oca dos índios". Estes, além de demonstrarem uma parcela de seus costumes e ritos, encenaram o 1º contato inter-étnico com o branco.

Tratando-se de usos e costumes em nossa comunidade, um ritual de passagem, o casamento foi assinado com exposição ilustrativa no próprio museu no ano de 1991.

Ainda em 1991, o museu, na pessoa de seu dirigente, foi chamado para relatar o pensamento a respeito do Patrimônio Histórico de Jaraguá do Sul, destacando então sua importância.

O museu não se restringe a atividades internas, transcendendo a estas: a comunidade estudantil, através da Educação Patrimonial focando o acervo de cultura popular, tentou explicar de forma ilustrativa e a história da fundação de Jaraguá do Sul.

O museu, nestes cinco anos de existência, registrou a visita de 50.000 pessoas: além daqueles visitantes que não assinaram o livro estima-se um total de 90.000 pessoas que conheceram seu acervo.

Percebe-se, então, que o Museu Parque Malwee tem se colocado na vanguarda cultural de Jaraguá do Sul.

O Museu Parque Malwee congratula-se in memoriam com o senhor Wolfgang Weege, com o senhor Wander Weege, com a família Malwee e com toda a comunidade jaraguense, que nos tem prestigiado durante estes cinco últimos anos.

# Stringari se diz vítima de uma vingança

# Enfermeira demitida denuncia provedor

# Administração exemplar

**Guaramirim** - Durante a sessão legislativa da Câmara de Vereadores de Guaramirim, na quinta-feira 13 de maio, a ex-enfermeira, Maria Lúcia Marques, que foi demitida do Hospital Santo Antônio de Guaramirim por incompetência profissional, fez denúncias contra o provedor do hospital, Antônio Vacir Stringari, a convite dos vereadores da bancada de oposição ao governo municipal.

Maria Lúcia, segundo depoimento feito aos vereadores, alegou que foi demitida do hospital, por se recusar a manter relações

sexuais com o provedor, declarando ainda textualmente: "ele passou a mão em mim".

O assunto gerou surpresa e muita especulação, e foi parara na polícia. O provedor, Antônio Stringari, solicitou a abertura de inquérito policial "e agora ela terá de provar o que disse", declarou ele.

Stringari acredita que a ex-enfermeira, "que tem um passado negro" - disse -, está sendo manipulada por vereadores da oposição, especialmente o líder da bancada de oposição, vereador Nilson Bylaardt, "que quer se

vingar de minha pessoa, pois em 1990, quando assumi a vaga de vereador, a que tinha direito como 1º suplente da Câmara, fiz várias denúncias de favorecimento e politicagem contra Bylaardt, que o ex-prefeito não teve outro recurso senão afastá-lo do cargo de secretário de Saúde e Bem Estar Social. Por isso o que ele quer agora é vingança política", afirmou Stringari.

Fontes ligadas à polícia, dão conta de que Maria Lúcia havia ido a uma autoridade, que "voltarei a falar com Nilson Bylaardt, depois eu retorno", quando lhe foi proposta uma retratação, por não haverem testemunhas para a confirmação do falso levantado.

O médico José Constando de Albuquerque, que atua no Hospital Santo Antônio há 34 anos, declarou que a administração do provedor Antônio Vacir Stringari, tem surpreendido, pelo fato de que ele não é do ramo. "Ele procurou se assessorar bem, ouve o corpo clínico do hospital e tem grande vontade de acertar", declarou José Constando, que mesmo com o curto período de atuação de Stringari, lhe atribui uma nota 8, em escala de 1 à 10.

Esta opinião é compartilhada do médico ginecologista, Rosivaldo I. de Farias, que aprova com poucas ressalvas o trabalho do provedor do hospital de Guaramirim, "com ele é oito ou oitenta, mas ele tem vontade de acertar", disse Rosivaldo.

O maior apoio ao trabalho de Stringari, vem do quadro de funcionários do hospital. Desde enfermeiras até zeladoras o conceito é alto. As enfermeiras,

segundo depoimentos colhidos entre as mais antigas funcionárias, consideram que pela primeira vez têm a oportunidade de expressar suas idéias e lhes é permitida a chance de contribuir com idéias, para a solução de problemas emergentes do trabalho. É o que se chamaria de administração participativa.

Médicos e enfermeiras são unânimes em afirmar que não há a menor chance de ser verdadeira a denúncia feita por Maria Lúcia. "Ela fez isso por recentimento", afirma a enfermeira Marlene. "Não tem lógica esta estória, a verdade tem que ser dita", declarou Gracá outra enfermeira antiga do hospital.

Para o Dr. José Constando de Albuquerque, "esta situação é desagradável e há muita água suja no meio disso. Creio que a demissão foi uma medida certa, adotada por Stringari, mas por comprovada incompetência da tal enfermeira".

## Incompetência profissional

"A demissão de Maria Lúcia Marques Costa, foi motivada por razões estritamente profissionais", alega o provedor do hospital Antônio Vacir Stringari. Ele relatou que a substituição desta funcionária já havia sido quase imposta, pelo Corpo Clínico do Hospital, que não podia mais suportar os casos de maus tratos contra seus pacientes.

Além disso ela também foi acusada pelo corpo clínico de não repassar os medicamentos prescritos nos receituários dos pacientes internados no hospital. As outras enfermeiras relatam com facilidade os casos em que a incompetência e irresponsabilidade da ex-enfermeira Maria Lúcia esteve envolvida.

"Há pouco tempo um senhor que foi operado veio até o PS para fazer curativos e mostrou a nós o braço em que ele recebeu uma injeção de Maria Lúcia, enquanto dormia. Ele acordou assustado e seu braço ficou todo machucado", afirmaram as enfermeiras Gessi e Tati.

Maria Lúcia é também acusada de tentar agredir uma paciente além de tratar muito

mal as crianças na enfermaria. "Minha tia teve bebê e o parto foi cesariana. Na noite após a cirurgia a criança estava chorando e minha tia chamou a Lúcia e pediu que ela trocasse as fraldas da criança, porque ela estava com xixi. Lúcia então buscou roupa, jogou na cama e disse 'o filho é teu se quiser troque você mesma', um absurdo", descreveu uma funcionária da cozinha do hospital.

### Demissão do passado

Maria Lúcia Marques Costa, segundo informações do provedor do Hospital Santo Antônio, de Guaramirim, foi demitida do Hospital São José, por razões similares. Em 1988, ela quis trabalhar no hospital em Guaramirim, mas o então provedor, Victor Kleine - hoje prefeito -, não aceitou seus serviços por saber de seus antecedentes.

No final de julho do ano passado, em pleno período eleitoral, ela foi contratada pelo administrador da época. Desde então, de acordo com os médicos do hospital, os problemas começaram

## Vereador está envolvido

No curso das investigações, surgem novos indícios, cada vez evidentes, do envolvimento do vereador Nilson Bylaardt, líder da bancada do PMDB, como principal articulador e orientador da ex-enfermeira, Maria Lúcia, que a mando dele está garimpando uma testemunha que possa comprovar a sua estória.

Enfermeiras do hospital revelam a existência de um bilhete, que Maria Lúcia teria enviado para um colega de trabalho, fazendo

chantagem para que esta, testemunhasse a seu favor. O conteúdo, objeto da chantagem, ainda é desconhecido, se não ocultado.

Na sessão da última 2ª feira, Bylaardt, questionou o presidente da Câmara, vereador Francisco Luiz de Souza, pela ausência de Stringari que deveria apresentar "explicações", segundo Bylaardt, sobre o caso. Isso demonstra que ele dispensa especial atenção para este caso.

## Ed. Isabella

Rua Cel. Procópio Gomes de Oliveira

4 aptos por andar (122m<sup>2</sup> cada)

Vista panorâmica, piscina, play-ground, churrasqueiras, salão de jogos, salão de festas, 2 elevadores, água quente, antena parabólica, portões eletrônicos.

\* Financiamento garantido pela CEF em até 20 anos

\* Poupança superfacilitada pela Construtora & Incorporadora Jaraguá



CONSTRUTORA E INCORPORADORA  
**JARAGUÁ** LTDA.

Rua Cel. Bernardo Grubba, 246 - Fone (0473) 72-0014 - 71 - 0347

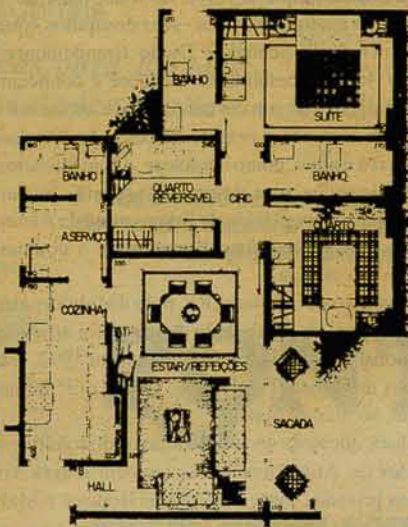

A qualidade e o requinte do metro quadrado mais econômico de Jaraguá do Sul.

# Torcida sonha com quadrangular principal Juventus volta para a quarta colocação

**Jaraguá do Sul** - O Grêmio Esportivo Juventus, reconquistou a quarta posição na classificação do campeonato catarinense, após vencer o Figueirense por 2x0, no domingo. Beneficiado com as derrotas de Joinville e Araranguá, o Juventus soma agora 27 pontos em 24 partidas e manteve a posição pelo saldo de gols.

Faltando duas rodadas para terminar a primeira fase do certame, o "Moleque Travesso" poderá ainda garantir uma vaga no quadrangular principal, juntamente com Tubarão, Chapecoense e Criciúma - se a primeira fase acabasse hoje, estes seriam os classificados.

Nos dois jogos que restam, o Juventus precisa de

uma vitória contra o Avai e outra domingo em amanhã, no João Marcatto, Joaçaba.

Col.	Equipes	PG	J	V	E	D	GP	GC	SG
1º	Criciúma	39	24	17	5	2	44	17	27
2º	Tubarão	29	24	11	7	6	35	24	11
3º	Chapecoense	28	24	11	6	7	32	23	09
4º	Juventus	27	24	10	7	7	30	23	07
5º	Araranguá	27	24	10	7	7	25	27	-2
6º	Joinville	27	24	9	9	6	29	19	10
7º	Figueirense	26	24	10	6	8	28	22	06
8º	Concórdia	23	24	8	7	9	31	39	-8
9º	Marcílio Dias	23	24	6	11	7	32	29	03
10º	Brusque	22	24	6	10	8	20	21	-1
11º	Caçadoreense	20	23	7	6	10	23	31	-8
12º	Internacional	18	24	7	4	13	26	40	-14
13º	Avai	16	23	3	10	10	27	36	-9
14º	Joaçaba	9	24	1	7	16	13	44	-31

**Artilheiros:** Eder (Juventus), 14; Roger (JEC) e Barbosa (Concórdia), 13; Paulo Rink (Chapecoense), 12; Adilson Heleno e Dauri (Criciúma), 11; Kraemer (Tubarão) e Everaldo (Criciúma), 10; Capanema (Araranguá) e Mauro Ovelha (Concórdia), 6.

## A LOSS CINE FOTO JÁ VEIO



NA FOTO SR. WALDEMAR BEHLING, DIR. DA LOSS CINE FOTO SOM LTDA, QUANDO DA ASS. DO CONTRATO DE AQUISIÇÃO DA LOJA NO SHOPPING JARAGUÁ SUL. LUIZ MÁRIO GOMES, GERENTE COMERCIAL DA PAJOST E SÉRGIO MARGARITES, ASSESSOR COMERCIAL DA PAJOST. LOSS, A MAIS BELA LOJA DE CINE FOTO E SOM TAMBÉM FARÁ PARTE DO JARAGUÁ SHOPPING SUL



### A SUA LOJA QUANDO VEM?

#### PLANTÃO NO LOCAL

RUA MARINA FRUTUOSO (AO LADO DA COZINHA DO SESI),  
INCLUSIVE AOS SÁBADOS, DOMINGOS E FERIADOS.

FONES **71-2357**  
**72-3229**

CONSTRUÇÃO  
E VENDAS  
**PAJOST**

# Jaraguá Shopping Sul

## CONHEÇA AGORA

### Lojas com o tamanho que você precisa

- \* Estacionamento
- \* Portaria de Segurança
- \* Praça de Alimentação
- \* Espaço para eventos ( Desfiles, Exposições, Cinema )
- \* Área de lazer
- \* Fonte luminosa
- \* Opção para restaurante
- \* Ampla circulação interna
- \* Opção para mesanini nas lojas
- \* Ar condicionado central
- \* Escada rolante

### O centro de compras que sua loja pedia

Moderno, do tamanho ideal, a mais nova atração. o ponto de encontro da cidade.  
Dimensionado para atender com conforto turistas e consumidores da cidade.

### Importante

Para adquirir sua loja, você faz as condições. Confira !

## Plantão no local

Rua Marina Frutuoso  
( Ao lado da cozinha do Sesi)  
Inclusive aos sábados  
domingos e feriados

**71-2357**

Fones: **72-3229**

**71-2117**

**PAJOST**  
CONSTRUÇÕES LTDA.

Construção  
e  
vendas



# Em foco

## AMVALI

O presidente da AMVALI Hilmar Rubens Hertel, junto com o Secretário Executivo Adejaime Reitz, participaram na última sexta-feira, dia 14.05.93, em Caçador, da reunião da FECAM, com o objetivo principal de traçar planos e estratégias dos municípios para a reforma constitucional, que controlará e formará sub-comissão para tratar de assuntos específicos, como saúde, educação, tributação, etc.

Lamentou-se o fato de que, apesar dos convites, dentre autoridades e deputações estaduais e federais, apenas o Procurador Geral do Estado e o deputado estadual Onofre Santo Agostini compareceram.

## Bingo

A Escola de Pais- Seção de Jaraguá do Sul promove um BINGO no dia 22 de maio (sábado) com início às 15:00 horas, tendo como local o Clube Recreativo Vieirense na Vila Lalau, com excelentes prêmios. Para tanto, convidam a todos a participarem. A aquisição das cartelas poderá ser feita no local ou contatos pelos fones: 71-5121 e 72-3262.

## Educação

Deverão ser iniciadas na próxima terça-feira as obras da Escola Municipal de 1º Grau da Vila Amizade. A Prefeitura Municipal de Schroeder, através de Convênio com a Secretaria de Estado da Educação, Cultura e Desporto, já aplicou o equivalente a Cr\$100.000.000,00, na compra de material para as fundações. Pretendemos conseguir mais recursos do governo do Estado para esta obra que é de suma importância para os estudantes daquele próspero bairro. Sua área total é de 490,00m², com 02 salas de aula, 01 sala para jardim de infância, sala de direção, sanitários e área de lazer.

## Duas Rodas Visita a Interpack 93

É a feira da embalagem mais importante a nível mundial. Lá reúnem-se os especialistas do mundo inteiro e de todas as áreas para sete dias de diálogo.

Os especialistas provenientes das indústrias de alimentação, de bebidas e de docerias, do mundo das indústrias farmacêutica, química e cosmética, bem como do setor dos bens de consumo técnicos encontram, na Interpack 93, as respostas a problemas urgentes postos pelas embalagens atuais.

A Interpack é realizada de 2 em 2 anos, em Düsseldorf- Alemanha. Os Srs. Leonardo Fausto Zipf (Gerente Geral de Vendas da Duas Rodas Industrial Ltda.) e Rolf Brandenburg (Representante) viajaram à Europa, onde estão marcando presença na Interpack 93. Aproveitarão a oportunidade para visitarem empresas do ramo de alimentos na Europa.

## CELESC

Estão previstas para este mês, a implantação de várias linhas de energia elétrica em Schroeder. Através da interferência da Prefeitura Municipal possivelmente a CELESC deverá assumir as despesas com a mão-de-obra em algumas destas redes, como a rua Carlos Eggert, Vila Amizade e outras.

## Reciclagem do Lixo

Realizar-se-á no dia 28.05.93, em dois horários: 9h e 15h, no Ginásio de Esportes Arthur Müller, apresentação de uma peça teatral: "Reciclagem do lixo", para alunos das Redes Estadual, Municipal e Particular, com o objetivo de divulgar a Campanha da reciclagem do lixo e conscientizar as crianças sobre a possibilidade de reciclar os materiais (vidros, latas, papéis, alumínio, etc). este evento é uma promoção das Secretarias Municipais de obras e Viação, de Serviços Públicos e da Educação.

## CASAN

Em encontro na última terça-feira, em Florianópolis, entre o prefeito Hilmar Rubens Hertel e o presidente da CASAN, ficou acertada para a próxima semana uma reunião em Schroeder, com a presença de engenheiros e chefes dessa estatal, em que tentarão chegar-se a uma solução definitiva do problema da aquisição ou desapropriação do terreno onde será feita a captação da água. A Prefeitura Municipal fará a colocação da rede a partir de junho, quando os trâmites legais certamente deverão estar superados.

## Estado de Santa Catarina

### Prefeitura Municipal de Guaramirim

Lei N° 1.654/93

Institui o Fundo Municipal de Saúde

Victor Kleine, Prefeito Municipal de Guaramirim no uso de suas atribuições

Faz saber a todos os habitantes deste Município que a Câmara Municipal aprovou e ele sanciona a seguinte Lei:

#### Capítulo I

##### Seção I

##### Dos Objetivos

Art.1° - Fica instituído o Fundo Municipal de Saúde que tem por objetivo criar condições financeiras e de gerência dos recursos destinados ao desenvolvimento das ações de Saúde, executadas ou coordenadas pela Secretaria Municipal de Saúde, que compreendem I - O atendimento à Saúde universalizada, integral, regionalizada e hierarquizada;

II - A Vigilância Sanitária;

III - A Vigilância Epidemiológica e ações de Saúde de interesse individual e coletivo correspondente;

IV - O controle e a fiscalização das agressões ao meio ambiente nele compreendido o ambiente de trabalho, em comum acordo com as organizações competentes das esferas federal e estadual.

#### Capítulo II

##### Seção I

##### Da Subordinação do Fundo

Art. 2° - O Fundo Municipal de Saúde ficará subordinado diretamente ao Secretário Municipal de Saúde.

##### Seção II

##### Das Atribuições do Secretário Municipal de Saúde

Art. 3° - São atribuições do Secretário Municipal de Saúde:

I - Gerir o Fundo Municipal de Saúde e estabelecer política de aplicação dos seus recursos em conjunto com o Conselho Municipal de Saúde;

II - Acompanhar, avaliar e decidir sobre a realização das ações previstas no Plano Municipal de Saúde;

III - Submeter ao Conselho Municipal de Saúde o Plano de Aplicação a cargo do Fundo, em consonância com o P.M.S. e com a Lei de Diretrizes Orçamentárias;

IV - Submeter ao CMS as demonstrações mensais de receita e despesa do Fundo;

V - Encaminhar à contabilidade geral do Município as demonstrações mencionadas no inciso anterior;

VI - Subdelegar competência aos responsáveis pelos estabelecimentos de prestação de serviços de saúde que integram a rede Municipal;

VII - Assinar cheques com o responsável pela tesouraria, quando for o caso;

VIII - Ordenar empenhos e pagamentos das despesas do Fundo;

IX - Firmar Convênios e contratos, inclusive de empréstimos juntamente com o Prefeito, referentes a recursos que serão administrados pelo Fundo.

##### Seção III

##### Da Coordenação do Fundo

Art. 4° - São atribuições do Coordenador do Fundo:

I - Preparar as demonstrações mensais da receita e despesa a serem encaminhadas ao Secretário Municipal de Saúde;

II - Manter os controles necessários à execução orçamentária do Fundo referentes a empenhos, liquidação e pagamento das despesas e aos recebimentos das receitas do Fundo;

III - Manter, em coordenação com o setor de patrimônio da Prefeitura Municipal, os controles necessários sobre os bens patrimoniais com carga do Fundo;

IV - Encaminhar à contabilidade geral do Município:

a) - mensalmente, os demonstrativos de receitas e despesas

b) - Trimestralmente, os inventários de estoques de medicamentos e de instrumentos médicos;

c) - Anualmente, o inventário dos bens móveis e imóveis e o Balanço Geral do Fundo;

V - Firmar com o responsável pelos controles da execução orçamentária, as demonstrações mencionadas anteriormente;

VI - Preparar os relatórios de acompanhamento da realização das ações integradas de saúde para serem submetidas ao Secretário Municipal de Saúde;

VII - Providenciar junto a contabilidade geral do Município, as demonstrações que indiquem a situação econômica-financeira geral do Fundo Municipal de Saúde;

VIII - Apresentar, ao Secretário Municipal de Saúde, a análise e a avaliação da situação econômica-financeira do Fundo Municipal de Saúde detectada nas demonstrações mencionadas;

IX - Manter os controles necessários sobre convênios ou contratos de prestação de serviços pelo setor privado e dos empréstimos feitos para a saúde;

X - Encaminhar mensalmente, ao Secretário Municipal de Saúde relatórios de acompanhamento e avaliação da produção de serviços prestados pelo setor privado na forma mencionada no inciso anterior;

XI - Manter o controle e avaliação da produção das unidades integradas da rede Municipal de Saúde;

XII - Encaminhar mensalmente, ao Secretário Municipal de Saúde, relatórios de acompanhamento e avaliação da produção de serviços prestados pela rede Municipal de Saúde.

##### Seção IV

##### Dos Recursos do Fundo

##### Subseção I

##### Dos Recursos Financeiros

Art.5° - São receitas do Fundo:

I - As transferências oriundas do Orçamento da Seguridade Social, como decorrência do que dispõe o art.30, VII da Constituição da República;

II - Os rendimentos e os juros provenientes de aplicações financeiras;

III - O produto de convênios firmados com outras entidades financiadoras;

IV - O produto da arrecadação da taxa de fiscalização sanitária e de higiene (no caso de sua existência no âmbito do Município) multas e juros de mora por infrações ao código sanitário Municipal, bem como parcelas de arrecadação de outras taxas já instituídas e daquelas que o Município vier a criar;

V - As parcelas do produto da arrecadação de outras receitas próprias oriundas das atividades econômicas de prestação de serviços e de outras transferências que o Município tenha direito a receber por força da lei e de convênios no setor;

VI - Doações em espécie feitas diretamente para este Fundo.

Parágrafo 1° - As receitas descritas neste artigo serão depositadas obrigatoriamente em conta especial a ser aberta e mantida em agência de estabelecimento oficial de crédito.

Parágrafo 2° - a aplicação dos recursos de natureza financeira

dependerá:

I - da existência de disponibilidade em função do cumprimento de programação;

II - de prévia aprovação do Secretário Municipal de Saúde.

##### Subseção II

##### Dos ativos do Fundo

Art. 6° - constituem ativos do Fundo Municipal de Saúde:

I - Disponibilidade monetárias em bancos ou em caixa especial oriundas das receitas específicas;

II - direitos que por ventura vier a constituir;

III - Bens móveis e imóveis que forem destinados ao sistema de Saúde do Município;

IV - Bens móveis e imóveis doados, com ou sem ônus, destinado ao sistema de saúde;

V - Bens móveis e imóveis destinados à administração do sistema de Saúde do Município.

Parágrafo Único - Anualmente se processará o inventário dos bens direitos vinculados ao Fundo.

##### Subseção III

##### Dos Passivos do Fundo

Art. 7° - Constituem passivos do F.M.S. as obrigações de qualquer natureza que por ventura o Município venha a assumir para a manutenção e o funcionamento do Sistema Municipal de Saúde.

##### Seção V

##### Do Orçamento e da Contabilidade

##### Subseção I

##### Do Orçamento

Art. 8° - O orçamento do F.M.S. evidenciará as políticas e o programa de trabalho governamentais, observados o Plano Plurianual e a Lei de Diretrizes Orçamentárias, e os princípios da Universalidade e o equilíbrio.

Parágrafo 1° - O orçamento do F.M.S. integrará o Orçamento do Município, em obediência ao princípio da Unidade.

Parágrafo 2° - O orçamento do F.M.S. observará, na sua elaboração e na sua execução, os padrões e normas estabelecidas na legislação pertinente.

##### Subseção II

##### Da Contabilidade

Art. 9° - A contabilidade do F.M.S. tem por objetivo evidenciar a situação financeira, patrimonial e orçamentária do sistema municipal de saúde, observados os padrões e normas estabelecidas na legislação pertinente;

Art. 10° - A contabilidade será organizada de forma a permitir o exercício das suas funções de controle prévio, concomitante e subsequente e de informar, inclusive de apropriar e apurar custos dos serviços, e, consequentemente, de concretizar o seu objetivo, bem como interpretar e analisar os resultados obtidos.

Art.11° - A escrituração contábil será feita pelo método das partidas dobradas.

Parágrafo 1° - A contabilidade emitirá relatórios mensais de gestão, inclusive dos custos dos serviços.

Parágrafo 2° - Entende-se por relatório de gestão os balancetes mensais de receita e de despesa do Fundo Municipal de Saúde e demais demonstrações exigidas pela administração e pela Legislação pertinente.

Parágrafo 3° - As demonstrações e os relatórios produzidos passarão a integrar a contabilidade geral do Município.

##### Seção VI

##### Da Execução Orçamentária

##### Subseção I

##### Da Despesa

Art. 12° - Imediatamente após a promulgação da Lei de Orçamento o Secretário Municipal de Saúde aprovará o quadro de cotas trimestrais, que serão distribuídas entre as unidades executoras do Sistema Municipal de Saúde.

Parágrafo Único - As cotas trimestrais poderão ser alteradas durante o exercício, observado o limite fixado no Orçamento e o comportamento da sua execução.

Art.13° - Nenhuma despesa será realizada sem a necessária autorização Orçamentária.

Parágrafo Único - Para os casos de insuficiência e omissões orçamentárias poderão ser utilizados os créditos adicionais suplementares e especiais, autorizados por Lei e abertos por Decreto do Executivo.

Art. 14° - A despesa do F.M.S. se constituirá de:

I - Financiamento total ou parcial de programas integrados de saúde desenvolvidos pela Secretaria ou com ela conveniados;

II - Pagamento de vencimentos, salários, gratificações ao pessoal dos órgãos ou entidades de administração direta ou indireta que participem da execução das ações previstas no art. 1º da presente Lei;

III - Pagamento pela prestação de serviços a entidades de direito privado para execução de programas ou projetos específicos do setor de saúde, observando o disposto no parágrafo 1º art. 100 da Constituição Federal.

IV - Aquisição de material permanente e de consumo e de outros insumos necessários ao desenvolvimento dos programas;

V - Construção, reforma, ampliação, aquisição ou locação de imóveis para adequação da rede física de prestação de serviços de saúde;

VI - Desenvolvimento e aperfeiçoamento dos instrumentos de gestão, planejamento, administração e controle das ações de Saúde;

VII - Desenvolvimento de programas de capacitação e aperfeiçoamento de recursos humanos em saúde;

VIII - Atendimento despesas diversas, de caráter urgente e inadiável, necessárias à execução das ações e serviços de saúde mencionados no art. 1º da presente Lei.

##### Subseção II

##### Das Receitas

Art. 15° - A execução Orçamentária das receitas se processará através da obtenção do seu produto nas fontes determinadas nesta Lei.

Art. 16° - O Fundo Municipal de Saúde terá vigência ilimitada;

Art. 17° - Fica o Poder Executivo autorizado a abrir crédito adicional Especial no valor de ( ), para cobrir as despesas de implantação do fundo de que trata a presente Lei.

Parágrafo Único - As despesas a serem atendidas pelo presente crédito correrão por conta do código de despesas 4.130, investimentos em regime de execução especial, as quais serão compensadas com os recursos oriundos do art. 43, parágrafos e Incisos da Lei federal nº 4.320/64

Art. 18° - Esta lei entrará em vigor na data da sua publicação, revogadas disposições em contrário.

Guaramirim, SC 10 de maio de 1993

Victor Kleine

Prefeito Municipal

Jair Tomelin

Secretário de Administração