



CORREIO DO POVO



EDIÇÃO EXTRA

Ano LXXIV

3.737

Jaraguá do Sul, 24 de março de 1993

Cr\$ 7.000,00

Porte pago
DR/SC - ISR
58 - 161/81

Futsal

ADJ encarou o verdão no ginásio AM

O time de futebol de salão da ADJ/Malhas Darpe, jogou ontem à noite contra a equipe do Palmeiras/Parmalat, que tem 4 jogadores da seleção brasileira. O jogo valeu como preparação para o Estadual. **Página 6**

Três times lideram a Primeirona

Página 6

Indicadores

Dólar

Paralelo

Compra.....Cr\$25.200,00

Venda.....Cr\$26.800,00

Fonte: HF Assessoria

Turismo

Compra.....Cr\$25.600,00

Venda.....Cr\$26.200,00

Fonte: BB

Comercial

Compra.....Cr\$23.562,40

Venda.....Cr\$23.562,60

TR

TRD.....103,900877

Taxamensal.....25,81%

UFIR

Ufirdiária.....Cr\$ 14.345,20

Mêsmarço.....Cr\$ 12.161,36

Poupança

Índice p/2 1/03.....23,8167%

CUB

Valor médio.....Cr\$ 5.076.205,00

Variación domés.....23,25%

Salário mínimo

Mês de fev.....Cr\$ 1.250.700,00

Mês de março.....Cr\$ 1.709.400,00

Parcela inicial será repassada após publicação oficial

Wagner levanta Cr\$ 1 bilhão para o Corpo de Bombeiros



Sede do Corpo de Bombeiros Voluntários de Jaraguá do Sul

Através do deputado estadual, Udo Wagner, está sendo acertado um convênio entre as secretarias da Fazenda e Segurança Pública com o Corpo de Bombeiros Voluntários de Jaraguá do Sul, no valor de Cr\$ 1.022.335.416,00, que será repassado em 10 parcelas distintas.

O primeiro repasse está previsto para ser feito, tão logo se publique o convênio no Diário Oficial. Outro convênio de Cr\$ 680 milhões, também está sendo definido, pelo Deputado, para a Amvali, que contemplará um projeto ecológico-econômico na região. **Página 3.**

Tradição

Banda alemã vem ao Vale do Itapocu

A banda alemã Markgrätler Blaskappele, cumprirá uma programação pela região do Vale do Itapocu, com o objetivo de resgatar as tradições germânicas da região. A promoção é do Museu Parque Malwee e conta com o apoio de 3 prefeituras. **Página 5**

Futebol

Juventus volta a jogar hoje no João Marcatto

O Grêmio Esportivo Juventus, tem mais um importante compromisso pelo campeonato estadual, Taça Governador do Estado. O "Moleque Travesso" enfrenta hoje o Marcilio Dias, no João Marcatto. Se ganhar a equipe conquista um importante passo para afirmar sua posição dentro do certame. Até agora não perdeu nenhuma em casa. O técnico Picolé não poderá contar com Walmor e Alcir, mas tem o retorno de Gomes e Lívio. Mesmo assim ele disse que o jogo é difícil e pretende impor uma marcação forte, para não perder. **Página 7**

Economia

Todas as 4^{as} Indicadores econômicos

O CORREIO DO POVO passa a publicar, a partir de hoje, os indicadores do sistema financeiro, atendendo à sugestões e pedidos de vários leitores. Desta forma, também, inova mais uma vez e sai na frente pela conquista de nossos leitores. Todas as quartas. **Página 2**



VARIG
Cargas e Passagens
Fone 71-0091 - Fax 71-0363



FONE (0473) 72-3200
TELEX 474 - 519
FAX (0473) 72-0304

Inflação						
Índices	Nov.	Dez.	Jan.	Fev.	Acum. no ano	Acum. 12 mes.
INPC (IBGE)	22,89	25,58	28,77	24,79	60,69	1.180,51
IGP (FGV)	24,22	23,70	28,73	26,51	62,88	1.194,17
IGPM (FGV)	23,43	25,08	25,83	28,42	61,59	1.203,77
IPA (FGV)	24,43	23,78	26,69	26,23	59,92	1.157,64
IPC (FGV)	22,74	24,75	30,08	28,41	67,04	1.247,45
IPC (FIPE)	21,89	25,29	27,42	25,10	59,40	1.180,52
ICV (DIEESE)	24,77	22,67	32,90	26,62	68,28	1.210,17
IPCA (IBGE)	22,49	25,24	30,35	24,98	62,91	1.168,48

Reajuste de aluguéis				
Março				
Índice	Anual mult. por	Sem. mult. por	Quadr. mult. por	Trim. mult. por
ISN/ IPCA	14,0397			
IGP (FGV)	12,9417	3,9823	2,5025	2,0145
IGPM (FGV)	13,0377	3,9615	2,4947	2,0212
IPC (FIPE)	12,8052	3,8299	2,4343	1,9972
IPCA (IBGE)	12,6846	3,9009	2,4992	2,0403

Salário Mínimo		
Mês	Valor (Cr\$)	
Novembro	522.186,94	
Dezembro	522.186,94	
Janeiro	1.250.700,00	
Fevereiro	1.250.700,00	
Março	1.709.400,00	
Salário até	Cr\$ 4.728.257,59	Cr\$ 126.087,01
Acima de	Cr\$ 4.728.257,59	Cr\$ 15.760,85

IR (Imposto de Renda)		
Tabela oficial da Receita Federal para Cálculo do IR em março		
Base de cálculo	Parcela a deduzir (Cr\$)	Alíquota (%)
Até 12.161.360,00		Isento
De 12.161.360,01 a 23.714.652,00	12.161.360,00	15
Acima de 23.714.652,00	16.782.677,00	25

Como calcular: deduzir do rendimento bruto Cr\$ 486.454,00 por dependente a contribuição paga a previdência no mês; pensão alimentar integral; 12.161.360,00 para os aposentados, pensionistas e transferidos para a reserva remunerada que tenham 65 anos ou mais. Do resultado, que é a Base de Cálculo, subtraia a Parcela a Deduzir e aplique a alíquota respectiva, obtendo o valor a pagar.

INSS			
Pgto até 1/4 sem correção; Correção pela Ufir até 8/4 para empresas e até 26/4 para pessoas físicas.			
Autônomos	Base (Cr\$)	Alíquota (%)	A pagar (Cr\$)
Filiação - tempo			
até 1 ano	1.709.400,00	10	170.940,00
+ de 1 a 2 anos	3.152.171,64	10	315.217,16
+ de 2 a 3 anos	4.728.257,59	10	472.825,76
+ de 3 a 4 anos	6.304.343,37	20	1.260.868,67
+ de 4 a 6 anos	7.880.429,29	20	1.576.085,86
+ de 6 a 9 anos	9.456.515,24	20	1.891.303,05
+ de 9 a 12 anos	11.032.600,93	20	2.206.520,19
+ de 12 a 17 anos	12.608.686,88	20	2.521.737,38
+ de 17 a 22 anos	14.184.772,66	20	2.836.954,53
+ de 22 anos	15.760.858,52	20	3.152.171,70

Empregado, empregado doméstico e trabalhador avulso		
Salário de contribuição (Cr\$)	Alíquota (%)	
Até 4.728.257,59	8	
De 4.728.257,60 até 7.880.429,29	9	
De 7.880.429,30 até 15.760.858,52	10	
Empregador	12	

TR - Taxa Referencial		Poupança	
Dias	TRD	Fator de TRD	Ind. atual (%)
01/03	1,011641	87,86001973	26,4000
02/03	1,011641	88,54682443	25,9835
03/03	1,011641	89,44260041	25,5684
04/03	1,011641	90,34743843	25,1669
05/03	1,011641	91,26143016	24,7667
06/03		92,18468820	24,3819
07/03		92,18468820	24,3819
08/03	1,011641	92,18468820	24,3819
09/03	1,011641	93,11724810	24,0057
10/03	1,011641	94,05925834	23,6489
11/03	0,998808	95,01080036	23,2981
12/03	0,998808	95,95977583	22,9346
13/03		96,91822975	22,5721
14/03		96,91822975	22,5721
15/03	0,998808	96,91822975	22,5721
16/03	0,998808	97,86825678	22,2108
17/03	0,998808	98,86395254	21,8505
18/03	0,998808	99,85141361	21,4913
19/03	0,998808	100,84873752	21,1331
20/03		101,85602278	20,7760
21/03		101,85602278	20,7760
22/03	0,998808	101,85602278	20,7760
23/03	0,998808	102,87336888	21,4223
24/03	0,998808	103,90087632	22,0707
25/03	0,998808	104,93864658	22,7207
26/03	0,998808	105,98678210	23,3722
27/03		107,04538664	24,0252
28/03		107,04538664	24,0252
29/03	0,998808	107,04538664	24,0252
30/03	0,998808	108,11456453	24,6797
31/03	0,998808	109,19442145	25,3361
01/04		110,28506407	26,0000

Dólar*				
	Comercial		Turismo	Paralelo**
Data	Compra (Cr\$)	Venda (Cr\$)	Venda (Cr\$)	Venda (Cr\$)
03/03	20.473,80	20.473,90	22.300,00	22.700,00
04/03	20.681,30	20.681,40	22.650,00	23.000,00
05/03	20.890,45	20.890,55	22.800,00	23.000,00
06/03				
07/03				
08/03	21.101,40	21.101,50	23.000,00	23.400,00
09/03	21.314,30	21.314,40	23.300,00	23.600,00
10/03	21.529,50	21.529,60	23.500,00	23.700,00
11/03	21.745,10	21.745,20	23.800,00	24.100,00
12/03	21.962,90	21.963,00	24.000,00	24.600,00
13/03				
14/03				
15/03	22.182,80	22.182,90	24.500,00	25.000,00
16/03	22.404,90	22.405,00	24.600,00	25.100,00
17/03	22.629,90	22.630,00	24.880,00	25.200,00
18/03	22.857,15	22.857,25	25.500,00	25.900,00
19/03	23.087,90	23.088,00	25.900,00	26.400,00
20/03				
21/03				
22/03	23.322,90	23.323,00	26.200,00	26.500,00
23/03	23.562,40	23.562,60	26.200,00	26.800,00

* Fonte: Banco do Brasil (Comercial e Turismo)
** Fonte: HF Assessoria (Paralelo)

OURO*				
Fechamento do mês de fevereiro/93				
Compra	Venda	Rent. no mês	Rent. no ano	
226.050,00	227.280,00	25,97	52,00	
Rentabilidade durante ao mês de março				
Data	Compra (Cr\$)	Venda (Cr\$)	Rentab. no mês (%)	Rentab. ano (%)
02	232.000,00	233.200,00	2,75	56,18
03	234.000,00	235.500,00	3,63	57,52
04	235.950,00	237.450,00	4,48	58,83
05	239.400,00	240.900,00	6,00	61,83
06				
07				
08	240.450,00	241.950,00	6,24	61,83
09	242.050,00	243.550,00	7,17	62,91
10	244.800,00	246.400,00	8,42	64,81
11	248.200,00	249.700,00	9,87	67,02
12	252.000,00	253.500,00	11,55	69,58
13				
14				
15	258.700,00	260.200,00	14,50	74,40
16	258.500,00	260.000,00	14,41	73,91
17	262.800,00	264.300,00	16,30	76,79
18	267.300,00	269.800,00	18,72	80,46
19	272.900,00	274.400,00	20,74	83,54
20				
21				
22	275.500,00	277.200,00	21,98	85,41

Fonte: Banco do Brasil

Sempre em busca de melhor informar o público leitor do **CORREIO DO POVO**, vimos por bem atender à sugestões e pedidos de muitas pessoas que nos vêm dizer da necessidade de se explorar mais a questão econômica, tão pouco atingida pela mídia local. Por quanto estamos, a partir desta quarta-feira, publicando semanalmente uma síntese dos principais indicadores econômicos, que fazem parte do dia-a-dia do sistema financeiro nacional. Esperamos assim, conseguir, mais uma vez, sair na frente e prestar um serviço com a qualidade que merecem os nossos leitores.

UFIR DIÁRIA	
Data	UFIR
01/03/93	12.161,36
02/03/93	12.282,05
03/03/93	12.403,95
04/03/93	12.527,05
05/03/93	12.651,37
06/03/93	12.774,24
07/03/93	12.898,31
08/03/93	13.023,58
09/03/93	13.150,07
10/03/93	13.277,78
11/03/93	13.406,74
12/03/93	13.536,95
13/03/93	13.668,42
14/03/93	13.801,17
15/03/93	13.935,21
16/03/93	14.070,56
17/03/93	14.207,21
18/03/93	14.345,20
19/03/93	14.484,52

Custo Unitário Básico	
CUB	
Valor Médio	Cr\$ 5.076.205,00
Variação do mês	23,25%



Supermercados Vitória

O feliz ganhador da 7ª casa própria do Vitória, foi o senhor Arnaldo Thomaz com o cupom nº 36.636, residente em Jaraguá do Sul. O sorteio foi pela Loteria Federal do dia 13/03/93. E não esqueça: já chegou a 8ª casa própria do Vitória.

A cada compra no valor de Cr\$ 500.000,00 você estará concorrendo a uma casa no valor de Cr\$ 170 milhões.

O próximo felizarado poderá ser você !!!

O Vitória

Vende mais porque
Vende mais barato



Jaraguá do Sul, 24 de março de 1993

Valor será repassado em 10 parcelas

Corpo de Bombeiros vai receber Cr\$ 1 bi

Jaraguá do Sul - O Deputado Estadual, Udo Wagner, está acertando para o Corpo de Bombeiros de Jaraguá do Sul, um convênio entre as secretarias da Fazenda, da Segurança Pública e a própria entidade, no valor Cr\$ 1.022.335.416,00, que será repassado em dez parcelas distintas. A primeira delas será liberada logo após a publicação do documento no Diário Oficial e terá o valor de Cr\$ 255.573.854,00.

Os valores correspondentes da segunda à décima de Cr\$ 85.194.618,00, corrigidos mensalmente. Com estes recursos o parlamentar acredita que o Corpo de Bombeiros Voluntários de Jaraguá do Sul, possa minimizar um pouco os problemas de manutenção da entidade, "que bons trabalhos tem prestado, não apenas ao município a que



Foto: Sidney Leandro

Wagner, mais recursos para a região

pertence, como também à toda a região", destacou Wagner.

Projeto Ecológico

Outro convênio também será entregue esta semana pelo Deputado Udo Wagner. Trata-se de um documento

assinado entre a Associação dos Municípios do Vale do Itapocu (Amvali), e o Governo do Estado, destinado à elaboração do Plano Básico de Desenvolvimento Regional - Zoneamento Ecológico Econômico.

O valor total do convênio é de Cr\$ 680 milhões, que serão repassados parceladamente. A primeira parcela é de Cr\$ 206 milhões e será liberada também após a publicação do convênio. As demais serão repassadas em abril (Cr\$ 130 milhões), maio (Cr\$ 130 milhões), e junho (164 milhões), todas reajustadas pela UFR.

Udo Wagner explicou que a Amvali terá de desembolsar uma contra-partida em recursos para a conclusão do Plano. "O objetivo do projeto é o desenvolvimento sustentado, integrado e equilibrado do Estado", destacou o parlamentar jaraguense.

Plebiscito

Sistemas e formas de governo são a questão

Por José Castilho Pinto

Presidencialismo, República, Monarquia e Parlamentarismo vêm sendo o prato do dia, o assunto de todas as horas por esse Brasil afora, e não só dos órgãos de comunicação mas também do povo em geral.

Essas quatro palavras representam, cada uma um sistema de governo, e de que se vem ocupando as pessoas e principalmente os políticos, uns favoráveis ao presidencialismo (nosso atual sistema de governo), outros à república, alguns à monarquia e outros ainda ao parlamentarismo este de que já tivemos uma breve e apagada experiência em 1961.

Mas o que importa mesmo é esclarecer aos eleitores, já que a maioria deles ainda não conseguiu compreender bem essa propostas ou formas de governo, que nenhuma delas tem o poder, o segredo, o condão misterioso para vir a ser o maior, melhor, o mais benéfico

dos governos. E isto porque para bem governar exige-se além de saúde outras virtudes como a competência, o trabalho, o dinamismo, o desejo de servir, a honestidade, o patriotismo e o senso político, pois sem estas qualidades nenhum sistema, forma ou regime de governo consegue administrar bem e conferir aos governados uma vida feliz, de bem-estar e digna de ser vivida. Que todos os que vão votar - e o voto é obrigatório, no plebiscito de 21 de abril próximo guardem na memória, para depois não ficarem frustrados, o que acima foi dito sobre sistemas, formas e regimes governamentais e suas possibilidades quanto a um bom ou mau governo.

No tocante ao meu voto ele será no presidencialismo-república, mas não ficarei aborrecido se o parlamentarismo sair vitorioso no plebiscito, pois aí terei ocasião de conhecer e julgar esse regime de governo sobre o qual tenho algumas dúvidas.

CORREIO DO POVO

Fundado em 19 de maio de 1919 - Diretor Geral: Eugênio Victor Schmöckel, Jorn. DRT/SC 729, Dir. Empr. nº 20 - Diretor Administrativo: Francisco Alves - Repórter Regional: Marcial Murara - Reportér: Yvonne A. S. Gonçalves (DRT/SC 219) - Redação, administração e publicidade: Av. Mal Deodoro, 122, 1º andar - CEP 89251-700/Caixa Postal 19 - CEP 89251-970 - Jaraguá do Sul - Fone (0473) 72-3363 - Fax (0473) 71-0363 - Diagramação: Jaime de Borba DRT/SC 32 - Composição: Darlon Declererson e Adriano Trentini - Composição a laser e fotolito: CORREIO DO POVO - Arte final: Aivalves Laus - Fotolitos: Cesar Junckes - Impressão: Jornal de Santa Catarina, Associado a Adjori e Abrajori. Os artigos assinados não refletem a opinião do jornal. Circula na microrregião da Amvali e em mais 93 cidades do Estado, País e Exterior.

*Esta, lemos no jornal de um confrade:
"Parecer do jornalista José Hamilton Martinelli a respeito da eficácia das CPIs: "É um instituto que só serve para apagar vestígios e absolver culpados".*

Jaraguá Merece Este Empreendimento.

Residencial

Império do Sol

CONDOMÍNIO A PREÇO DE CUSTO

- TERRENO CENTRAL COM 2.175m² EM LOCALIZAÇÃO PRIVILEGIADA (Rua Max Wilhelm)
- 2 APARTAMENTOS POR ANDAR.
- QUADRA DE TÊNIS.
- SAUNA.
- PISCINA (ADULTO E INFANTIL)
- PLAYGROUND.

CONSTRUTORA:

 **ESPAÇO ABERTO**
Av. Trompowsky, 165
Florianópolis - SC

RESERVAS PARA AQUISIÇÃO:

 **ENGETEC** CRECI 934-J
Imobiliária - Eng. Civil FONE 72-2679
Rua Cel. Procópio G. de Oliveira, 285
Jaraguá do Sul - SC

FAÇA JÁ
SUA RESERVA!
GRUPO COM
SOMENTE
22
UNIDADES.



PRÉ-IMAGEM 72-0890

Mudanças para melhor somente com denúncias

Dr. Walter B. Falcone

Querem reviver o fusca, quando estudos do Dieese demonstram que o lucro da Autolatina com a redução dos impostos não será zero, como prega a empresa, mas de 36,4%. Mais uma vez as montadoras montam no país. Alguns remédios! Meros placebos, são inertes, apenas por efeito sugestivo/psicológico da mídia, produzem resultados algumas vezes positivos em nosso crente/carente povo.

Os produtos químicos usados como estabilizantes, flavorizantes e conservantes, de nossos alimentos, além de não analisados por laboratórios isentos, ainda escondem-se atrás de siglas pouco compreensíveis. Nossas margarinas! Têm tanta química

que podemos dizer que usamos um "creme químico com sabor".

Leis são aprovadas nas casas legislativas sem que os legisladores entendam - e não se dão o trabalho de consultar quem entende - o que estão aprovando.

Os desmandos são muitos. Só mudaremos para melhor denunciando-se as irregularidades. O maior fiscal das nações desenvolvidas é o próprio povo. A lei Gerson de levar vantagem em tudo é uma farsa. Apenas algumas elites levam vantagens e a esmagadora maioria vive na miséria ou em dificuldades de toda ordem. O que adianta àqueles poucos viverem numa ilha da fantasia, quando estão cercados de miséria por todo lado. É revoltante.

Festilha

São Francisco do Sul completará 489 anos

São Francisco do Sul - A Ilha de São Francisco do Sul, que em 1993 completará 489 anos de seu descobrimento, tem uma história mitorica em tradições, folclorismo, misticismo e cultura, com detalhes e fatos esquecidos ou mesmo apagados pelo transcurso de quase meio milênio de existência.

Para que a história desta ilha catarinense não morresse, não perdesse suas raízes e seu vínculo com o passado, foi concebida a idéia de se realizar uma festa popular: a **Festilha** - Festa das Tradições da Ilha - que procura resgatar importantes detalhes e fatos da história de São Francisco do Sul.

É o que deverá acontecer neste ano de 09 a 12 de abril, na mais antiga e histórica rua da ilha: a Babitonga. Neste período ela se transforma em um imenso palco

vivo, com as apresentações festilhescas de grupos folclóricos como o vilão, boi-de-mamão, pau-de-fitas e outros. Danças ao ar livre, barraquinhas que vendem as mais deliciosas iguarias do mar, artesanatos, passeios de barco entre as ilhas na magnífica Baía da Babitonga, apresentações de bandas, serestas, etc. Estas são algumas das atrações da **Vª Festilha**, quando a Ilha de São Francisco do Sul se empolga e vibra ao receber os milhares de turistas que além das apresentações, podem admirar o Centro Histórico, tombado pelo Patrimônio Histórico e Artístico Nacional, os casarios antigos, a Igreja Matriz, as ruas estreitas, enfim, o verdadeiro passeio no presente com a mais pura evocação da história no passado distante.

CORREIO DO POVO

Nem grande, nem pequeno, apenas um JORNAL

EDITAL DE CONVOCAÇÃO

O SINDICATO DOS TRABALHADORES NAS INDÚSTRIAS DO VESTUÁRIO DE JARAGUÁ DO SUL, com base territorial nos municípios de Jaraguá do Sul, Guarimirim, Massaranduba, Corupá, Schroeder e Pomerode, com sede em Jaraguá do Sul, por seu Presidente, convoca todos os integrantes da categoria representados por esta Entidade, sindicalizados ou não, para comparecerem à ASSEMBLÉIA GERAL EXTRAORDINÁRIA, a realizar-se no dia 27 (vinte e sete) de março de 1993 (um mil novecentos e noventa e três) sábado, às 14 (quatorze) horas, na sede do sindicato, à rua Francisco Fischer, nº 60, Jaraguá do Sul neste Estado de Santa Catarina, para deliberarem o seguinte:

ORDEM DO DIA:

- Aprovação das reivindicações referentes as condições de salário e trabalho, a ser discutida com a categoria econômica, visando a renovação da norma coletiva vigente;
 - Retificação do desconto em folha de pagamento da "Contribuição Confederativa", a ser recolhida em favor do Sindicato Profissional;
 - Outorga de poderes à Diretoria do Sindicato Profissional para celebrar Acordo ou Convenção Coletiva de Trabalho e na hipótese de malogro nas negociações, para ajuizar Dissídio Coletivo de Trabalho;
 - Deliberação sobre a conveniência de dar caráter permanente à Assembléia, enquanto perdurar a campanha salarial, permitindo que as futuras convocações sejam efetuadas mediante simples comunicados nos locais de trabalho;
 - Deliberar sobre a conveniência de conceder prerrogativa exclusiva à Diretoria do Sindicato Profissional, para convocar Assembléia Geral, durante a campanha salarial.
- Não havendo quorum por ocasião da primeira convocação, a Assembléia será realizada em segunda convocação, 01 (uma) hora após, no mesmo dia e local acima designado, com qualquer número de presenças.

Jaraguá do Sul (SC), 23 de março de 1993.

Lauro Siebert
Presidente do Sindicato

Ed. Isabella

Rua Cel. Procópio Gomes de Oliveira

4 aptos por andar (122m² cada)

Vista panorâmica, piscina, play-ground, churrasqueiras, salão de jogos, salão de festas, 2 elevadores, água quente, antena parabólica, portões eletrônicos.

* Financiamento garantido pela CEF em até 20 anos

* Poupança superfacilitada pela Construtora & Incorporadora Jaraguá



CONSTRUTORA E INCORPORADORA
JARAGUÁ LTDA.

Rua Cel. Bernardo Grubba, 246 - Fone (0473) 72-0014 - 71 - 0347

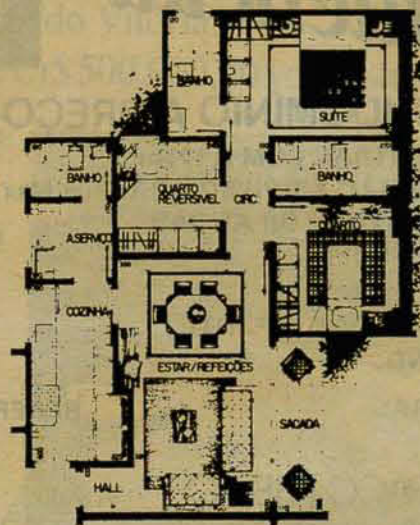

A qualidade e o requinte do metro quadrado mais econômico de Jaraguá do Sul.

Idéia é promover o resgate das tradições

Banda alemã realiza intercâmbio cultural

Jaraguá do Sul - O Museu Parque Malwee, está promovendo a vinda da banda alemã, Original Markgräfler Blaskapelle, ao vale do Itapocu.

O objetivo da iniciativa é proporcionar o verdadeiro resgate histórico das tradições alemãs na região. Para isso conta-se com o apoio e patrocínio das prefeituras municipais de Jaraguá do Sul, Schroeder e Corupá, além da empresa Malwee Malhas.

De acordo com a direção do museu, a vinda da banda durante a Schützenfest em 1990, marcou efetivamente a história de Jaraguá do Sul, por dois aspectos fundamentais: o primeiro porque naquele momento tanto quanto hoje, fala-se em resgate histórico; em segundo porque a Markgräfler vinha ao encontro deste objetivo, após passarem pelas festas de outubro e constatar que o discurso não condizia com a realidade. O

que observou-se foi um "carnaval alemão".

A partir daí que houve o encontro de idéias a respeito do apreço ao resgate das tradições e tanto a banda como o Museu

Malwee promovem agora, uma série de apresentações pela região. Cada apresentação terá um significado popular, uma vez que a peculiaridade deste encontro é o intercâmbio de ambas as culturas.

Programa de visitas

- Schroeder
Data: 30/03 a 01/04/93
Promoção: Prefeitura Municipal de Schroeder
Contatos: Secretaria de Educação

- Jaraguá do Sul
Data: 02/04 a 05/04/93
Dia 02/04:
Noite Cultural
Local: Sociedade Esportiva João Pessoa
Horário: 19:30 horas
Apresentações de Danças Folclóricas
Dia 03/04:
Uma tarde no Parque
Local: Churrasqueiras do Parque Malwee
Horário: 16 horas
Dia 04/04:
Manhã de Música (show aberto)

Local: Escadaria da Igreja Matriz
Horário: 10 horas (após a missa)
Tarde Cultural

Local: Sociedade Barg (Rio da Luz)
Horário: 17 horas
Apresentações de Danças Folclóricas
Dia 05/04:
Intercâmbio Cultural

Local: Clube Atlético Baependi
Horário: 20 horas

*Das atividades acima citadas é importante citar que a apresentação do Clube Atlético Baependi será fechada em função de ser uma atividade mais específica para o momento.

- Corupá
Data: 06/04 a 08/04/93
Promoção: Secretaria da Educação
Contatos: Secretaria da Educação



Estado de Santa Catarina Prefeitura Municipal de Jaraguá do Sul

LEI Nº 1.660/93

Concede Contribuição a diversas Entidades Esportivas e Recreativas.

O PREFEITO MUNICIPAL DE JARAGUÁ DO SUL, no uso das atribuições que lhe são conferidas:

FAZ SABER a todos os habitantes deste Município que a Câmara Municipal aprovou e ele sanciona a seguinte Lei:

Art. 1º - Fica o Chefe do Executivo Municipal autorizado a conceder contribuições no valor de Cr\$ 104.000.000,00 (cento e quatro milhões de cruzeiros) às seguintes entidades:

Sociedades e Clubes

1ª Divisão:	Valor Cr\$
- Botafogo Futebol Clube.....	5.000.000,00
- Malwee Futebol Clube.....	5.000.000,00
- Sociedade Recreativa Alvorada.....	5.000.000,00
- Grêmio Esportivo Juventus.....	5.000.000,00
- Sociedade Esportiva e Recreativa Guarani.....	5.000.000,00
- Sociedade Esportiva e Recreativa Aliança.....	5.000.000,00
- Sociedade Esportiva João Pessoa.....	5.000.000,00
- Caxias Sport Club.....	5.000.000,00
- Sociedade Esportiva Cruz de Malta.....	5.000.000,00
- Sociedade Esportiva Club Estrella.....	5.000.000,00

2ª Divisão:	Valor Cr\$
- Grêmio Esportivo Pinheiros.....	3.000.000,00
- Rio Molha Esporte Clube.....	3.000.000,00

- Sociedade Esportiva Recreativa Vitória.....	3.000.000,00
- Ponte Preta Futebol Clube.....	3.000.000,00
- XV de Novembro Esporte Clube.....	3.000.000,00
- Cosmos Futebol Clube.....	3.000.000,00
- Esporte Clube Flamengo.....	3.000.000,00
- Soc. Esportiva e Recreativa Francisco de Paula.....	3.000.000,00
- Grêmio Esportivo Garibaldi.....	3.000.000,00
- Grêmio Esportivo Floresta.....	3.000.000,00
- Associação Desportiva Jaraguá - ADJ.....	10.000.000,00
- Corinthians Esporte Clube.....	10.000.000,00
- Jaraguá Clube de Voo Livre - JCVL.....	4.000.000,00
TOTAL.....	104.000.000,00

Parágrafo único - Conceder-se-á contribuição unicamente às entidades que estiverem rigorosamente em dia com as prestações de contas anteriores.

Art. 2º - As despesas decorrentes do artigo 1º correrão por conta do programa e verba abaixo discriminados, constantes do Orçamento vigente, a saber:

1002 - Divisão de Esportes
1002.08462242.052 - Auxílios a Entidades Esportivas e Recreativas.
1002.10 - 3.2.3.3 - Contribuições correntes.....Cr\$ 104.000.000,00

Art. 3º - O recurso para fazer face as despesas mencionados no artigo anterior, correrão por conta da anulação parcial do programa e verba abaixo discriminados, constantes do Orçamento vigente, a saber:

0501 - Divisão de Pessoal
0501.15814862.009 - Manutenção do Plano de Seguridade Social.
501.14 - 3.2.3.3 - Contribuições correntes.....Cr\$ 104.000.000,00

Art. 4º - Esta lei entra em vigor na data de sua publicação, revogadas as disposições em contrário.
Jaraguá do Sul, 16 de março de 1993

Durval Vasel - Prefeito Municipal
Adolar Jark - Secretário de Finanças



Estado de Santa Catarina Prefeitura Municipal de Jaraguá do Sul

DECRETO Nº 2.649/93

Concede Contribuição e diversas Entidades Esportivas e Recreativas

O PREFEITO MUNICIPAL DE JARAGUÁ DO SUL, no uso das atribuições que lhe são conferidas e com base na Lei Municipal nº 1.660/93, de 16 de março de 1993;

DECRETA:

O PREFEITO MUNICIPAL DE JARAGUÁ DO SUL, no uso das atribuições que lhe são conferidas:

FAZ SABER a todos os habitantes deste Município que a Câmara Municipal aprovou e ele sanciona a seguinte Lei:

Art. 1º - Fica o Chefe do Executivo Municipal autorizado a conceder contribuições no valor de Cr\$ 104.000.000,00 (cento e quatro milhões de cruzeiros) às seguintes entidades:

Sociedades e Clubes

1ª Divisão:	Valor Cr\$
- Botafogo Futebol Clube.....	5.000.000,00
- Malwee Futebol Clube.....	5.000.000,00
- Sociedade Recreativa Alvorada.....	5.000.000,00
- Grêmio Esportivo Juventus.....	5.000.000,00
- Sociedade Esportiva e Recreativa Guarani.....	5.000.000,00
- Sociedade Esportiva e Recreativa Aliança.....	5.000.000,00
- Sociedade Esportiva João Pessoa.....	5.000.000,00
- Caxias Sport Club.....	5.000.000,00
- Sociedade Esportiva Cruz de Malta.....	5.000.000,00
- Sociedade Esportiva Club Estrella.....	5.000.000,00

2ª Divisão:	Valor Cr\$
- Grêmio Esportivo Pinheiros.....	3.000.000,00
- Rio Molha Esporte Clube.....	3.000.000,00
- Sociedade Esportiva Recreativa Vitória.....	3.000.000,00
- Ponte Preta Futebol Clube.....	3.000.000,00
- XV de Novembro Esporte Clube.....	3.000.000,00
- Cosmos Futebol Clube.....	3.000.000,00
- Esporte Clube Flamengo.....	3.000.000,00
- Sociedade Esportiva e Recreativa Francisco de Paula.....	3.000.000,00
- Grêmio Esportivo Garibaldi.....	3.000.000,00
- Grêmio Esportivo Floresta.....	3.000.000,00
- Associação Desportiva Jaraguá - ADJ.....	10.000.000,00
- Corinthians Esporte Clube.....	10.000.000,00
- Jaraguá Clube de Voo Livre - JCVL.....	4.000.000,00
T O T A L.....	104.000.000,00

Parágrafo único - Conceder-se-á contribuição unicamente às entidades que estiverem rigorosamente em dia com as prestações de contas anteriores.

Art. 2º - As despesas decorrentes do artigo 1º correrão por conta do programa e verba abaixo discriminados, constantes do Orçamento vigente, a saber:

1002 - Divisão de Esportes
1002.08462242.052 - Auxílios a Entidades Esportivas e Recreativas.
1002.10 - 3.2.3.3 - Contribuições correntes.....Cr\$ 104.000.000,00

Art. 3º - O recurso para fazer face as despesas mencionados no artigo anterior, correrão por conta da anulação parcial do programa e verba abaixo discriminados, constantes do Orçamento vigente, a saber:

0501 - Divisão de Pessoal
0501.15814862.009 - Manutenção do Plano de Seguridade Social.
501.14 - 3.2.3.3 - Contribuições correntes.....Cr\$ 104.000.000,00

Art. 4º - Esta lei entra em vigor na data de sua publicação, revogadas as disposições em contrário.

Jaraguá do Sul, 17 de março de 1993

Durval Vasel
Prefeito Municipal
Adolar Jark
Secretário de Finanças

Churrascaria PAVANELLO

Almoço e jantar

BUFFET

Cr\$ 75.000,00

Oferecemos Buffet com:

- 21 Variedades de verduras
- 01 Variedade de carne ao molho
- 06 Variedades de quentes
- 01 Variedade de peixe
- 03 Variedades de carnes
- 08 Variedades de sobremesas



Aceitamos pedidos para festas e pagamentos antecipados.

Churrascaria PAVANELLO
Rua: Joinville
fone (0473) 72- 0883

Jaraguá do Sul - Santa Catarina
Estacionamento com garagem



Equipe da ADJ/Malhas Darpe, que jogou ontem com o Palmeiras

Futebol de salão

ADJ/Malhas Darpe amistoso com Verdão

Jaraguá do Sul - A equipe da ADJ/Malhas Darpe de futebol de salão, jogou ontem à noite no Ginásio de Esportes Arthur Müller de Jaraguá do Sul, com o time do Palmeiras/Parmalat, que tem quatro jogadores da seleção brasileira, bi-campeã mundial de futebol de salão. A partida levou um excelente público ao ginásio e terminou com o placar de **1 x 0 para a equipe jaraguense.**

Os dirigentes da ADJ/Malhas Darpe, informaram que só se gastou apenas com a hospedagem e alimentação da equipe de São Paulo. Isto por que os dirigentes jaraguenses venderam um amistoso para o Palmeiras na cidade de Otacílio Costa e como prêmio, ganharam o amistoso

gratuitamente.

Para a ADJ/Malhas Darpe, a importância do jogo teve dois fatores: o primeiro é a preparação da equipe para o Estadual que inicia em meados de maio; o segundo é oportunizar ao público de Jaraguá do Sul, a chance de assistir a um belo espetáculo e conhecer o potencial da equipe da terra, que é desejada por muitas cidades do Estado.

No estadual, a ADJ/Malhas Darpe, está incluída na Chave Norte, juntamente com Tuper de São Bento do Sul, Colegial de Florianópolis, Adeblu de Blumenau, e a Mafrense. Além desta há outras duas chaves de cinco equipes. Classificam-se duas de cada, que disputarão o octogonal com Sadia e Neredi, campeã e vice do ano passado.

Quadro de Artilheiros	
1ª Divisão	Aspirantes
4 gols	5 gols
Ademir (Cruz de Malta)	Marcos (Aliança)
Adilson (João Pessoa)	3 gols
Josué (Juventus)	Celi (João Pessoa)
3 gols	Vanderson (Alvorada)
Sandro (Botafogo)	Adilson (Alvorada)
Mário (Guarani)	



HOTEL BERTASO

106 APARTAMENTOS E SUÍTES,
(COM FRIGOBAR, TELEFONE, AR CONDICIONADO,
TV Á CORES).

SALAS DE CONVENÇÕES E CONFERÊNCIAS.
Restaurante panorâmico com cozinha internacional
e todo o conforto de um Hotel quatro estrelas.

Av. Getúlio Vargas, 52-S Centro
Chapécó - Santa Catarina
Fone/Fax : (0497) 22-4444 Telex 492.289

Juventus, João Pessoa e Amizade lideram Goleada de 5 x 0 foi destaque da rodada

Jaraguá do Sul - O campeonato da 1ª Divisão de Amadores de Jaraguá do Sul teve a 3ª rodada realizada no último final de semana, com três jogos no sábado e dois no domingo. Juventus, João Pessoa e Amizade, mantiveram-se na liderança do campeonato, agora com cinco pontos cada. A rodada foi marcada pela goleada do Juventus

sobre o Aliança por 5 x 0, no campo do adversário, e também pelo jogo entre Amizade e Estrella, não pelos gols, mas pelas expulsões - em número de 4, duas para cada time -, e mais de uma dezena de cartões amarelos.

A fraca atuação do árbitro Aurívio João de Souza Júnior, foi a principal causa do desequilíbrio dos jogadores de ambas as

equipes o que acabou gerando muita confusão. Luizinho e Taio foram expulsos pelo Amizade e Canizio e Cesar pelo Estrella.

Quatorze jogos foram realizados com cinquenta gols marcados, média de 3,57 por jogo, ou 16,6 por rodada. Confira agora a classificação do campeonato e veja quem são os artilheiros do certame até agora.

Classificação da Primeirona

Class.	Equipe	PG	J	V	E	D	GP	GC	SG
1º	Juventus	5	3	2	1	0	9	2	7
2º	João Pessoa	5	3	2	1	0	5	2	3
3º	Amizade	5	3	2	1	0	4	1	3
4º	Cruz de Malta	3	3	1	1	1	8	6	2
5º	Aliança	3	3	1	1	1	2	6	-4
6º	Caxias	2	1	1	0	0	5	2	3
7º	Estrella	2	2	1	0	1	3	3	0
8º	Guarani	2	3	1	0	2	5	9	-4
9º	Botafogo	1	2	0	1	1	3	7	-4
10º	Alvorada	0	2	0	0	2	1	4	-3
11º	Malwice	0	3	0	0	3	4	8	-4

Resultados da 3ª rodada

Guarani 3x2 Malwice
Amizade 2x1 Estrella
Aliança 0x5 Juventus
Cruz de Malta 2x2 Botafogo
João Pessoa 1x0 Alvorada.

Próxima rodada:

Sábado 27/03:

Malwice x Estrella (16 h.)
Juventus x Guarani (16 h.)
Botafogo x Amizade (17 h.)

Domingo 28/03:

Alvorada x Aliança (16 h.)
Cruz de Malta x Caxias (16 h.)
Folga: João Pessoa.

Cruz de Malta é 2º

Amizade lidera nos aspirantes

Jaraguá do Sul - Simultaneamente ao campeonato da 1ª Divisão, está sendo realizado o certame da categoria Aspirantes, que tem como líderes Amizade e Cruz de Malta com 6 pontos ganhos em três jogos. A equipe de Guarani leva a vantagem no saldo de gols - sete contra três do time do Rio da Luz II. Os jogos são realizados em partidas

preliminares das equipes principais.

Tanto quanto na 1ª Divisão, o equilíbrio entre as equipes aspirantes é o ponto alto do campeonato. A média de gols também ultrapassa a marca dos três, por partida - 3,285, mais precisamente. Em três rodadas já foram anotados 46 gols no total de 14 jogos.

O destaque da rodada

também foi o jogo entre Aliança e Juventus, só que neste caso quem aplicou uma goleada de 6 x 0, foi o time da casa, o Aliança, massacrando o adversário.

No quadro abaixo, confira também a classificação do campeonato de aspirantes da Liga Jaraguense de Futebol, e ao lado os artilheiros, em três rodadas já realizadas.

Classificação dos Aspirantes

Class.	Equipe	PG	J	V	E	D	GP	GC	SG
1º	Amizade	6	3	3	0	0	8	1	7
2º	Cruz de Malta	6	3	3	0	0	6	3	3
3º	João Pessoa	5	3	2	1	0	7	2	5
4º	Alvorada	2	2	1	0	1	7	2	5
5º	Caxias	2	1	1	0	0	1	0	1
6º	Aliança	2	3	1	0	2	7	6	1
7º	Guarani	2	3	1	0	1	3	5	-2
8º	Malwice	2	3	1	0	2	3	7	-4
9º	Juventus	1	3	0	1	2	1	13	-12
10º	Estrella	0	2	0	0	2	2	4	-2
11º	Botafogo	0	2	0	0	2	1	3	-2

Resultados da 3ª rodada

Guarani 2x1 Malwice
Amizade 2x1 Estrella
Aliança 6x0 Juventus
Cruz de Malta 2x1 Botafogo
João Pessoa 2x1 Alvorada

Próxima rodada

Sábado 27/03:

Malwice x Estrella (14 h.)
Juventus x Guarani (14 h.)
Botafogo x Amizade (15 h.)

Domingo 28/03:

Alvorada x Aliança (14 h.)
Cruz de Malta (14 h.)

Esportivas

Meeting Internacional de Paraglider

O jaraguaense Ademir Pradi, retornou na segunda-feira de Governador Valadares (MG), onde participou do Meeting Internacional de Paraglider - ou Parapente -, como único representante do Estado de Santa Catarina no torneio. O meeting também valeu pela 2ª etapa do brasileiro e o jovem Pradi, ficou em 23º - entre 44 inscritos - no meeting e em 15º no brasileiro. Um excelente resultado para quem saiu daqui somente com o apoio da empresa do irmão - que fabrica parapente em Jaraguá do Sul -, a Fun Gliders Equipamentos Desportivos Ltda. A prefeitura só prometeu a ajuda e só. Pradi competiu com pilotos da França, Inglaterra, Itália e outros países, além de pilotos de várias partes do Brasil. Como diz aquele locutor esportivo, "valeu garotinho".

Campeonato Varzeano

Estão abertas as inscrições do Campeonato Municipal de Futebol Varzeano de Guaramirim. A informação é do secretário de Educação, Cultura, Esporte e Turismo, Esmeraldo Chiodini. No dia 02 de abril as inscrições se encerram e haverá uma reunião com os clubes para as definições burocráticas do certame. O início do torneio está marcado para os dias 17 e 18 do mesmo mês e o início do campeonato em 24 de abril. O campo do Seletor Estádio Municipal João Butscherdt, está interditado até lá para reformas e melhoramentos.

Horários do ginásio

O secretário de Esportes de Guaramirim, também informou que os horários de utilização do Ginásio de Esportes Rodolfo Jahn, podem ser marcados no próprio local, nas segundas-feiras das 7h30min às 19 horas.

Tubos Santa Helena Ltda.

Divisão de concreto

(tubos e artefatos de concreto).

Rua Joinville, 1016 - Fone 72-1101

Divisão de plásticos (tubos de PVC -eletrodutos/linha esgoto - tubos de polietileno/mangueira preta).

Rua Bernardo Dornbusch, 858 - Fone 72-3025

Escritório Geral

Rua Cel. Procópio Gomes, 89 - Fone 72-0066

Dr. Edson Carlos Schulz

Vídeo Endoscopia Digestiva (estômago e intestinos)

Ultrassonografia Geral (ecografia)

Gastroenterologia

Rua Jorge Czerniewicz, 84 Fone 72-1109

Convênio com Unimed - Banco do Brasil - CEF - IPESC.

Jaraguá do Sul, 24 de março de 1993

Aproveitamento da equipe, em casa: 100% Juventus vence mais uma e sobe para sexto

Jaraguá do Sul - O Grêmio Esportivo Juventus, confirmou a sua postura de não perder diante de sua torcida. Desta vez a vítima foi a Chapecoense, que vinha de três vitórias consecutivas no campeonato. Apesar de quatro desfalques o "Moleque Travesso", não se intimidou diante da equipe do oeste do Estado e venceu o jogo por 2 x 0, gols de Gilvan aos 39 minutos do primeiro tempo e de Biro Biro, aos 13 do segundo

A renda também foi a maior até agora, em jogos do Juventus no João Marcatto, nesta temporada, Cr\$96.970.000,00, o público também foi o maior, 1.911 pagantes. A equipe jaraguaense subiu para a sexta



Gilvan marcou o primeiro gol do Juventus

posição no campeonato e crescem as chances de chegar entre os quatro primeiros

colocados. O próximo jogo do Juventus é hoje contra o Marcílio Dias em Jaraguá do Sul.

O vice-presidente do Juventus, Alcir Pradi, afirmou que até o último jogo do turno, a expectativa é de alcançar mais seis pontos no campeonato. "Temos dois jogos em casa e dois fora, traçamos um objetivo de marcar dois pontos fora e garantir as vitórias no João Marcatto", observou Pradi.

Os jogos fora são em Florianópolis, dias 28 - contra o Figueirense -, e 31 - contra o Avaí. Além do Marcílio Dias, o Juventus ainda joga em casa na última rodada do turno contra o Joaçaba.

Picolé quer marcação forte

Jaraguá do Sul - Paulista de Pirajuí, o técnico Picolé, ou melhor, José Manuel Ricardo, disse que ficou alegremente surpreendido com o desempenho dos jogadores do "Moleque Travesso", no jogo de domingo. "Apesar dos problemas que tivemos, o nosso grupo assimilou bem o trabalho que estamos fazendo e com muita confiança e determinação obtivemos um resultado positivo frente a uma forte

equipe como é a Chapecoense", destacou o treinador.

Picolé comentou o jogo de hoje, ressaltando que o Marcílio Dias é mais um difícil compromisso que o Juventus tem neste 1º turno do campeonato, mas concordou que a vitória dará mais tranquilidade para o jogo contra o Figueirense, na capital, domingo. "Não contaremos com Walmor, ainda no departamento médico, e tão

pouco com Alcir, que foi expulso no jogo de Concórdia, e por ser amador, cumpre sete dias de suspensão", observou Picolé.

O treinador do Juventus, acompanhou alguns jogos do Marcílio pela tv e disse que vai impor uma marcação forte sobre os adversários. Ele deixou escapar uma preocupação com alguns valores da equipe de Itajaí, como Marquinhos e Carlinhos Maringá, entre, outros.

Classificação do Campeonato

Cl.	Equipe	Pg	J	V	E	D	Gp	Gc	Sg
1º	Figueirense	14	9	6	2	1	17	6	11
2º	Criciúma	14	9	6	2	1	20	10	10
3º	Joinville	12	9	4	4	1	8	4	4
4º	Tubarão	11	9	4	3	2	14	8	6
5º	Araranguá	11	9	3	5	1	9	7	2
6º	Juventus	10	9	5	0	4	11	9	2
7º	Marcílio Dias	10	9	3	4	2	17	13	4
8º	Concórdia	10	9	3	4	2	11	11	0
9º	Chapecoense	9	9	4	1	4	10	10	0
10º	Joaçaba	6	9	1	4	4	8	17	-9
11º	Internacional	5	8	1	3	4	7	13	-6
12º	Brusque	5	8	0	5	3	2	6	-4
13º	Avaí	4	9	0	4	5	6	17	-11
14º	Caçadoreense	3	9	0	3	6	5	14	-9

Regulamento

Na primeira fase todos jogam contra todos, em turno e retorno para definir os dois quadrangulares e o hexagonal da segunda fase. Em caso de igualdade em pontos, os critérios de desempate entre as equipes, pela ordem, nessa primeira fase, são os seguintes: 1º Maior número de vitórias; 2º Maior saldo de gols; 3º Maior número de gols a favor; 4º Confronto direto; e 5º Sorteio.

Resultados da 9ª rodada

Criciúma 2x3 Internacional
Juventus 2x0 Chapecoense
Concórdia 2x2 Araranguá
Brusque 0x0 Tubarão
Marcílio Dias 3x0 Caçadoreense
Joinville 0x0 Avaí
Figueirense 5x0 Joaçaba.

Próxima rodada (21/3):

Joaçaba x Criciúma
Juventus x Marcílio Dias
Chapecoense x Araranguá
Brusque x Concórdia
Tubarão x Internacional
Avaí x Caçadoreense
Joinville x Figueirense

Prefeitura vigiará escolas arrombadas

A prefeitura já está providenciando vigilância para escolas do município vitimadas por vândalos, que as depredam sistematicamente e roubam equipamentos de uso dessas escolas.

A vigilância será combinada em parceria com as APPs. As escolas atingidas pelo vandalismo ficam localizadas na Estrada Nova/Nereu Ramos (Escola Municipal de 1º grau Dom Pio de Freitas), Trindade/Garibaldi (E. M. Freimundo Keiser), Rua Bertha Weege (E. M. Antonio Ayroso), Estrada Itapocuzinho (E. M. Machado de Assis), Tifa Blese (E. M. Marcos Emilio Verbinenn), Cohajas/Ana Paula II (E. M. Nilda Salai Stahelin) e Escola Isolada Vila Chartres, de pré-primário e 1º grau, localizada em Itapocuzinho.

Assistência a surdos-mudos

Todas as pessoas que tenham na família pessoas surdas e mudas, devem providenciar cadastro das mesmas na Secretaria da Educação, com a finalidade de determinar o número de portadores dessas deficiências no município.

O objetivo é analisar a intenção de se atender crianças e adultos nessas condições, por encontrar dificuldades de aproveitamento no mercado de trabalho.

Seme quer aluno guia

Atendendo a uma sugestão do vereador Evandro Tomazini Liscano, do PTB da Câmara Municipal de Jaraguá do Sul, a Secretaria da Educação faz levantamento e procura conhecer o projeto do aluno-guia, existente em Joinville, para introduzi-lo na rede municipal de ensino.

24 anos dos Correios

A Empresa Brasileira de Correios e Telégrafos, no dia 19/03/93, em comemoração aos seus 24 anos inaugurou o seu Espaço Cultural, com uma Mostra de Artes da artista Linnéa Ida Fleith, desenhos de nanquim.

O evento aconteceu, às 15 horas, nas dependências da Agência Filatélica de Florianópolis, na Praça XV de Novembro, 242, Florianópolis.

Aniversário do município

Hoje Jaraguá do Sul festeja a sua emancipação político-administrativa.

São 59 anos completados como município autônomo.

Criado em 26 de março de 1934, o município de Jaraguá do Sul teve criada a sua comarca em 4 de abril do mesmo ano, obtendo jurisdição própria no judiciário também.

Criou o município, o Decreto nº 565, baixado pelo então Interventor Federal de Santa Catarina, o Coronel Aristiliano Ramos.

O município incorporou, de acordo com o decreto, os distritos então chamados de Jaraguá e Hansa, desmembrados de Joinville. Hansa tornou-se, em 21 de maio de 1958, o município de Corupá. A instalação do novo município deu-se em 8 de abril de 1934.

De 1934 até agora, Jaraguá teve 13 prefeitos, divididos por 1º e 2º mandatos: José Bauer (1934-1935), Waldemar Grubba (1935-1936, 1947-1951 e 1956-1961), Leopoldo Augusto Gerent (1936-1938), Leônidas Cabral Herbster (1938-1945 e 1946-1947), Ramácio Otaviano Seára (1945-1946), Roland Harold Dornbusch (1961-1966), Victor Bauer (1966-1970 e 1977-1983), Ivo Konell (1989-1992) e Dirval Vassel (1983-1988 e 1993.....)

Desenvolvimento cognitivo

Desde criança, ser boa mãe e boa esposa eram metas para o futuro.

O tempo passou e esta vontade levou-me aos estudos sobre educação. Mãe de quatro filhos, segui o caminho do ensino formal ao abrir uma escola em 1978 em São Miguel do Oeste.

Nossa Escola Chapeuzinho Vermelho atende crianças de dois anos até a 4ª série do 1º grau.

Trabalhos com conteúdos globalizados na realidade o material de investigação e pesquisa. As crianças fazem visitas, questionam o que vêem e habituem-se a fazer um levantamento de dados e depois a organização destes elementos de forma teórica em sala de aula. Desta maneira, não usamos livros didáticos, pois rastreamos o pensamento do grupo usando o método clínico de investigação.

Depois de quinze anos de trabalho crescendo nesta metodologia a escola já tem o reconhecimento da comunidade e de profissionais do ramo.

Formamos o grupo de profissionais da educação interessados em crescer na

metodologia e na eficiência. Buscamos aprimoramento através da leitura, debates, cursos, experiências.

Piaget é nossa linha mestra, pois através de estudos sobre desenvolvimento cognitivo temos fundamentos teóricos disponíveis delineando nosso trabalho. Nossas atividades são planejadas de acordo com as necessidades cognitivas e de maturação física de cada faixa etária. Isto proporciona uma interação dinâmica, altamente estimulante, participativa e eficiente.

Temos consciência de que o desenvolvimento cognitivo é um processo progressivo de construção de estruturas intelectuais que vai desde o nascimento até a adolescência.

Os estudos de psicomotricidade nos alertam para as necessidades e possibilidades orgânicas das diferentes faixas etárias, e dirigindo a atividades sob este aspecto proporcionamos um desenvolvimento integrado e feliz.

Os estudos de psicopedagogia nos instrumentam para aliviar

os elementos básicos para um desenvolvimento cognitivo eficiente e compatível com as diferentes etapas da vida.

Nossos alunos têm voz e vez na elaboração dos estatutos de cada sala de aula. Sabemos que a efetividade é a energia da conduta, por isso a integração entre todos é a peça fundamental para bons resultados.

Todos são unânimes em afirmar que a educação é o alicerce de uma sociedade produtiva e consciente. Infelizmente as iniciativas e a valorização da educação em nosso país não correspondem a este pensamento.

Profissionalizar nosso trabalho buscando um aprimoramento constante e provar com resultados que o papel do professor é importante e merece maior consideração é o que está ao alcance para tentar mudar esta realidade.

Professora Elza Adele Guerra Gobbi.

Mais informações com a autora podem ser obtidas pelo telefone (0482) 23-4336.

Foto: Sidney Leandro



Panorama da nova feira

Padronização

Feira livre tem novo endereço

Jaraguá do Sul - A feira livre de Jaraguá do Sul, em nova feição, passou a ser realizada na rua Artur Müller, com mais espaço e barracas padronizadas, com a inscrição prévia na

Secretaria da Agricultura e Meio Ambiente.

A feira atende das 6 às 10:30 horas, em todas as quintas-feiras.

O novo local permite um acesso mais fácil aos

interessados e mais mobilidade e higiene por parte dos feirantes.

Para o futuro, a Secretaria da Agricultura pensa ampliar a feira com inclusão de outras opções de compra.

Jaraguá do Sul, 24 de março de 1993