DALCELIS

CORREIO DO POVO

MALHAS DARPE®
A GERAÇÃO DA MALHA

Ano LXXIV Nº 3.732 Jaraguá do Sul, 05 de março de 1993 Cr$ 5.000,00

Porte pago
DR/SC - ISR
58 - 161/81

O Secretário de Segurança disse que melhorias dependem de parceria

Pacheco apresenta soluções

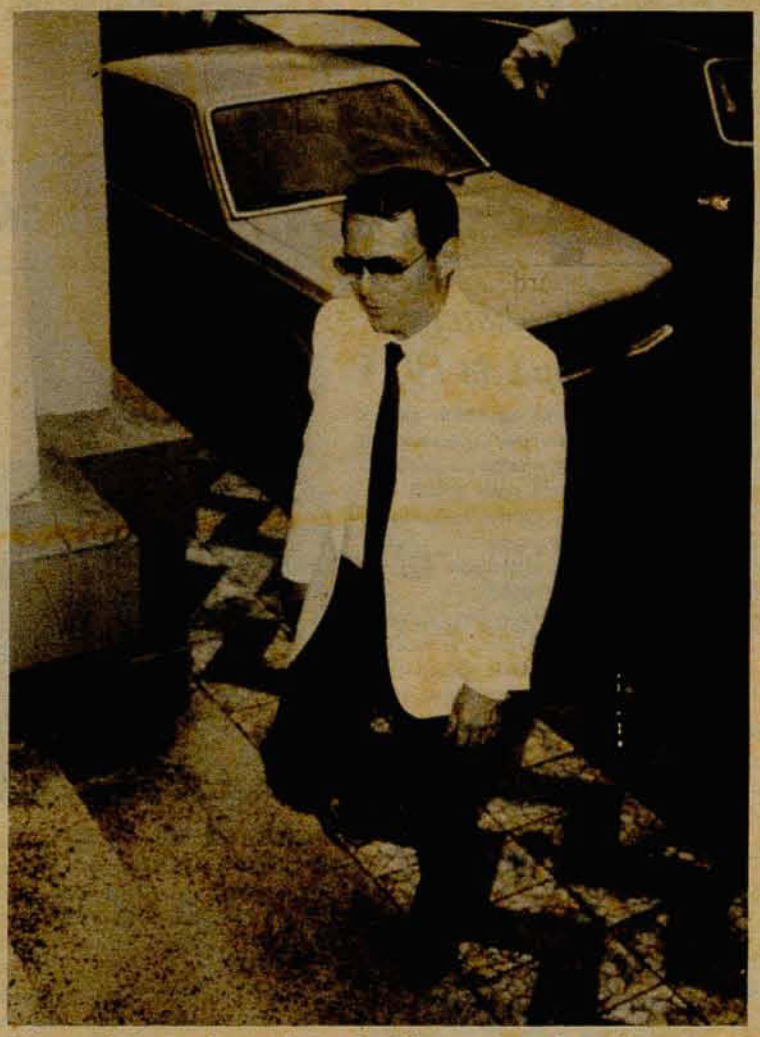

Sidney Pacheco, chegando na Prefeitura, ontem à tarde

- Nova Cadeia Pública
- Nova Delegacia de Polícia
- Criação do IML
- Criação da Delegacia da Mulher
- Implantação do 16º BPM

Esses foram os principais compromissos assumidos pelo Secretário de Segurança Pública do Estado de Santa Catarina, Sidney Pacheco, em sua visita, ontem à Jaraguá do Sul. Ele se reuniu com autoridades locais, além do Prefeito Municipal Durval Vasel e o Deputado, Udo Wagner.

No encontro de ontem o Secretário se comprometeu também a contemplar Jaraguá do Sul, com mais viaturas, armamento, e na medida do possível, com o aumento do efetivo. Ele também anunciou que serão resolvidos os problemas de comunicação do COPOM, que sofreu avarias com os últimos temporais.

Sidney Pacheco também se reuniu com empresários do município, na sede da Associação Comercial.

Página 16

Plebiscito

Empresário fala sobre a consulta

O Presidente da Fiesc, durante a sua visita à Jaraguá do Sul, falou sobre a votação do plebiscito. Ele se diz indeciso sobre o sistema de governo e criticou os movimentos separatistas. **Página 3**

Estatística

Rodoviária apresenta os números

O Administrador da Rodoviária, Edson Müller, apresentou um levantamento apontando o fluxo de passageiros constatado nos meses de janeiro e fevereiro deste ano. **Página 5**

Dia 8 de março homenageia as mulheres

Página 7

Cultura e laser. Dicas da noite e de bons filmes

Página 8

Indicadores

Dolar Paralelo
Compra.....Cr$22.500,00
Venda.....Cr$22.700,00

Turismo
Compra.....Cr$22.000,00
Venda.....Cr$22.650,00

Comercial
Compra.....Cr$20.681,30
Venda.....Cr$20.681,40

TR
Taxa mensal.....26,05%

Salário mínimo
Março.....Cr$1.708.705,00

VARIG
Cargas e Passagens
Fone 71-0091 - Fax 71-0363

Futebol

Juventus perde 3ª partida no estadual

O Juventus perdeu para o Araranguá, ontem, por 1 x 0. O jogo aconteceu no campo de adversário e a equipe do técnico Picolé que não conseguiu marcar, apesar de ter várias oportunidades, acabou sofrendo um gol a os 15 minutos da segunda etapa. Dunga ex-Juventus, foi quem marcou para o Araranguá. O próximo jogo do Moleque Travesso, é domingo contra o Brusque. **Página 15**

Senai

Douat veio receber doação de bancada

O Senai de Jaraguá do Sul, recebeu na quinta-feira a doação de uma bancada de eletrônica que será utulizada na formação de alunos dos cursos de eletricista instalador industrial e de eletrônica básica. O Presidente da Fiesc, Osvaldo Moreira Douat, veio à Jaraguá do Sul, para receber a doação feita pelo Grupo Weg. O custo dos equipamentos que compõem a bancada é de Cr$ 180 milhões.

Página 4

malhas malwee® IND BRAS

FONE (0473) 72-3200
TELEX 474 - 519
FAX (0473) 72-0304

Acervo: Biblioteca Pública do Estado de Santa Catarina

só na saudade". O Passado só é importante se o seu tempo foi bem empregado

Barão de Itapocú

Confira a história

HÁ 73 ANOS

- Em 1921, o dr. **Arno Marquardt**, dentista diplomado, dava consultas diárias, a partir de 10-04-221, defronte à Tipografia e Papelaria do CORREIO DO POVO, na rua Coronel Emílio Carlos Jourdan.
- A "Schützenverein **Jaraguá**" fazia reunião seguida de baile na Salão de Germano Enke, defronte do seu "stand" de tiro, na Estrada Nova, atual Pres. Epit. Pessoa, promitiva sede social própria, doada por Bem Grubba.
- Rudolf Kausch, do Hotel Brasil anunciava, no jardim do sr. Jordan, o serviço de churrasco e concerto musical, além de bebidas geladas, chopp, etc.

HÁ 70 ANOS

- Em 1923, João Raymundo, negociante, vendia e trocava farinha de milho no seu estabelecimento onde hoje é o começo da rua Rio Branco.
- Henrique Piazera, ex- Intendente, era constituído procurador de Venâncio da Silva Porto e comunicava à Praça para que devedores fizessem seus pagamentos e credores apresentassem os débitos, no dia 03-03-23, às 9hs., no Cartório de Paz.
O prof. **Heinrich Geffert** vinha dia 01-02-23, de Blumenau para iniciar suas atividades de professor na Escola Evangélica e a imprensa dava as suas boas vindas.
- O Tribunal Correcional do Distrito de Jaraguá, realizava uma sessão no dia 09-03-23, sendo julgado e acusado Alberto Pincegher, condenado a 1 ano e 2 meses de prisão. Servia de promotor "ad-hoc" o sr. Artur Müller. Era condenado à revelia por que não se apresentou, nem atendeu ao edital. Presidia a sessão do juri o sr. Walter Breithaupt.

HÁ 50 ANOS

- Em 1943, em presença do ministro brasileiro em Estocolmo, sr. Sebastião Sampaio, era lançado ao mar, o novo vapor "Brazilia", de 7.430 toneladas, da Linha Johnson. A filha do ministro, Liccete batizou o navio, falando durante o almoço oferecido pela empresa, o progenitor, com respeito às relações comerciais sueco-brasileiras, mantidas apesar da guerra, através do porto de Gotenburgo.
- A empresa de Transportes Frenzel S/A, desta praça, publicava balanço, encerrado em 31/12/1942, assinado por Adão Sant'Ana, presidente, Eugênio Siedschlag, gerente e Francisco Fischer Jor., guarda-livros diplomado.

- A Associação Atlética Brasil (ex-Sport Club Brasil) iniciava uma série de jogos com a Sociedade Desportiva D. Pedro II, de Hansa, em disputa da Taça **"Rodolfo Fischer"**.

HÁ 10 ANOS

- Em 1983, o historiador Apolinário Ternes, num coquetel reunia personalidades de todo o Estado para lançar o livro "História de "A Notícia", em que retratava os principais fatos ocorridos nos 60 anos daquele diário joinvillense, que acompanhou, também a vida do distrito de Jaraguá, desde 1923 e, por vezes até oposto ao ideário do jornal CORREIO DO POVO.

- Manequinha apresentava **manifesto** para dizer que "carnaval, neste tempos bicudos, é só prá quem tem o samba nas veias". Assim mesmo, graças ao idelaismo, a Escola de Samba "Unidos da Brasília", comandada por Leocádia Osmar Rodrigues (Fio) e Manuel Rosa (Manequinha), a comandar a Escola de Samba "Jaraguá", que já foi "Estrela d'Alva e já foi "Bloco da Catarina". Manequinha, assim mesmo saiu para a Marechal com uma bateria de 12 componentes e igual número de passitas, para dar presença no carnaval de 1983. Como não podia deixar de ser, apareceu com uma faixa em que se lia: **"Escola de Samba Protegidos do Vasel"** - colaboração da Ratinho Esportes.

Duas Rodas Industrial

Alta Tecnologia em matérias-primas para alimentos

Fone: (0473) 71-2277 - Jaraguá do Sul - SC

Descaso governamental

A estrutura da segurança pública de Jaraguá do Sul pode ser considerada fraca, para não dizer ineficiente. A culpa, por sua vez não pode ser atribuída às pessoas responsáveis pela prestação de serviço, aqui na cidade. A grande causa deste quadro nefasto, deve ser imputada ao enorme descaso do Governo do Estado como o que se passa em Jaraguá do Sul.

Temos representantes da região, que por certo fazem seguidos apelos para que nossa cidade seja, merecedora como é, atendida em seus pleitos e revindicações. Entretanto não podemos continuar apenas gerando riquezas e engordando os cofres estaduais sem a justa contrapartida.

Por isso a imposição, quanto ao melhoramento das condições da segurança pública em Jaraguá do Sul, deve ser proporcional aos apelos eleitorais feitos pelos governantes. A população, principalmente os eleitores, tem de "marcar" em suas mentes, quem são as pessoas que só sabem pedir, mas no momento de retribuir, com - trabalho porque o dinheiro não é deles . esquecem de fazê-lo.

Todos os políticos que se dizem administradores, pensam que Jaraguá do Sul, é bem dotada de recursos e que a municipalidade tem condições de ser auto-suficiente. "Até pode ser", mas para solucionar e gerir aquilo que é de sua competência e não para realizar obras que "eles" não são capazes de fazer.

Aqui até pode ser observado um estudo feito através de pesquisas do Ibope, que conclui o seguinte: "A maioria dos governantes - quer sejam prefeitos ou governadores - ,não conseguem atingir 50% de seus planos de governo, porque durante o mandato mudam o direcionamento de suas ações, influenciados pela pessoas que vão buscar ajuda nos gabinetes, imaginando que assim estariam no caminho certo". É preciso destacar que o próprio Ibope aponta que o número de pessoas que buscam ajuda, representa 1% da população das cidades.

Reminiscências

A vila do distrito de Jaraguá de 1925

Oswaldo Beims aguardou para a posteridade de um postal que mostra o centro da então insipiente vila, vista do alto do Morro Stein, atual AABB.

Jaraguá era ponto estratégico ferroviário, o que levou o sr. Rudolf Hufenuessler a se estabelecer aqui, no final deste ano de 1925.

Se de um lado era positivo, de outro preocupava as autoridades as recentes revoltas do Rio Grande do Sul, em 1923 e a eclosão da revolta paulista de 1924, deixando uma expectativa de subversão. A população local e a imprensa estranhavam a atitude da São Paulo-Rio Grande das medidas preventivas, pois, as pontes eram guardadas por vigias, dia e nooite, o que revelava que qualquer coisa estava para acontecer. (CP, ed. 260, p. 1, 03-05-1924).

O cel. Duval, dizendo-se representar o quartel general das forças em operação em SC e PR, vinha à Jaraguá, em companhia do dr. marinho Lobo, Superintendente Municipal de Joinville, para requisitar no distrito (2°) atendido pelo Intendente Artur Müller, levando 2 caminhões daqui, 1 de Wilhelm Weege e 1 de Carlos Papendieck, tendo os militares assinado o recebimento dos veículos, que seriam indenizados oportunamente, conforme art. 20, da lei nº 4.263, de 14-01-1921 (CP, ed. 285). O ato provocou reações na vila distrital e a imprensa escrevia isso. Eis que, subitamente, eram devolvidos os dois veículos, mediante termo. Artur Müller recebia do Ten Cel. Duval o seguinte telegrama: "Muito prazer agradeço serviços prestados Capitão Barcellos requisições feitas como comunica esse oficial chegado ontem de Joinville ". (CP, ed. 288).

A mobilização do exército também atingia SC, embora a prontidão fosse relaxada. Falava-se de deserções. **Gesa Rodolfo Fischer**, filho de Francisco, apresentara-se como voluntário no 13° B.C. e não tinha mais notícias suas, chegando-se a propalar que tinha seguido para enfrentar os revoltosos, prontos para invadir o ex-contetado. O intendente Artur Müller intervinha e dias depois um telegrama, assinado pelo Gen. Rondon, desfazia os boatos, dizendo que o Cabo Rodolpho do 13° B.C. gozava de boa saúde. Os caudilhos Fabrício Vieira e Paim, organizavam quadrilhas de salteadores e já invadiam o município de Campos Novos e para lá seguia um batalhão para garantia da ordem naquela região. (CP, ed. 297). Felizmente, em maio de 1925, **Gesa Rodolfo Fischer**, sargento do 13° B.C., defensor da legalidade, fazia uma ligeira visita à casa dos pais (CP, ed. 313, p. 4, 09-05-25).

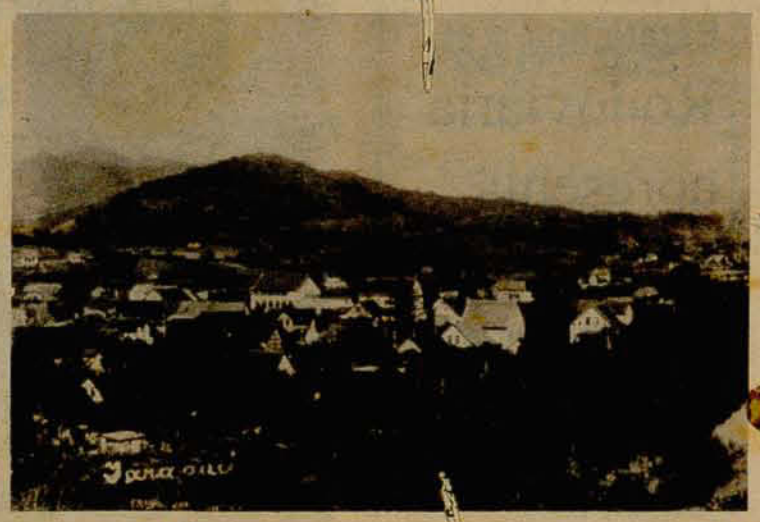

A foto que estampamos da a exata extensão da vila. No primeiro plano o Rio Itapocá e à margem dele, depois dos arvoredos a recém construída estação da **Empresa de Eletricidade Jaraguá Ltda**, da qual era cotista majoritário Eduardo Kellermann e, ao lado desta a residência de Kellermann, a antiga residência do fundador de Jaraguá - Eng. Emílio Carlos Jourdan. Do outro lado da rua vê-se o prédio de **Sallinger & Cia**, hoje o edificion Jaraguá. Na rua José Bonifácio, hoje Prof. Esthéria Lenzi Friendrich, vê-se a casa de Emílio Stein e a Escola Jaraguá. Acima dessa rua paralela, está a rua Cel. Emílio Carlos Jourdan, os fundos do salão de Georg Buhr, Hotel Central e a serraria de Leopoldo Janssen e o prédio em construção deste, situado na Avenida Independência, atual Getúlio Vargas. No outro lado da mencionada rua, o prédio do Hotel Brasil e o anexo, onde o CORREIO DO POVO se estabeleceria em janeiro de 1926. Na Avenida Independência aparece ainda a antiga Estação da Estada de Ferro São Paulo-Rio Grande, Ramal São Francisco. Diversas cassa espalhadas completam o quadro urbano. Noticiava-se ainda a grande vitória do 13° B.C., derrotando os rebeldes em Catanduvas que se renderam com o lançamento de granadas nas trincheiras. (CP, ed. 311/1925).

Fritz von Jaragua - 03/93

CORREIO DO POVO

Fundado em 19 de maio de 1919 - Diretor Geral: Eugênio Victor Schmöckel, Jorn. DRT/SC 729, Reg. Empr. nº 20 - **Diretor Administrativo**: Francisco Alves - **Repórter Regional**: Marcial Murara - **Repórter**: Yvonne A. Gonçalves (DRT/SC 219) - **Redação, administração e publicidade**: Av. Mal Deodoro, 122, 1° andar - CEP 89251-700/Caixa Postal 19 - CEP89251-970 - Jaraguá do Sul - **Fone** (0473) 72-3363 - **Fax** (0473) 71-0363 - **Diagramação**: Jaime de Borba, DRT/SC 32 - **Composição**: Darlon Decleverson e Adriano Trentini - **Comprosição a laser e fotolito**: **CORREIO DO POVO** - **Arte final**: Arialves Laus - **Fotolitos**: Cesar Junckes - **Impressão**: Jornal de Santa Catarina. Associado a Adjori e Abrajori. *Os artigos assinados não refletem a opinião do jornal.* Circula na microregião da Amvali e em mais 93 cidades do Estado, País e Exterior.

Acervo: Biblioteca Pública do Estado de Santa Catarina

Douat afirmou que ainda não se decidiu

Líder dos empresários fala sobre plebiscito

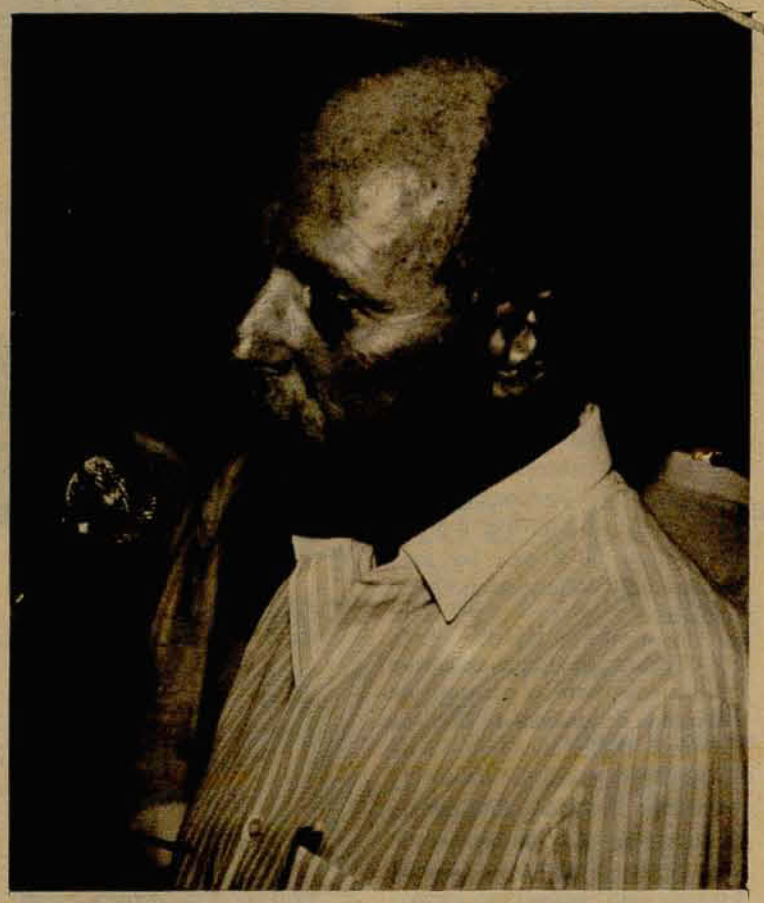

Jaraguá do Sul - O presidente da Fiesc (Federação das Indústrias do Estado de Santa Catarina), Oswaldo Moreira Douat, se disse indeciso quanto ao sistema de governo que vai escolher em 21 de abril. "Não me considero informado, suficientemente, sobre os objetivos deste pebliscito. É preciso que se decida sobre um sistema eleitoral para que tenhamos representação quantitativa no congresso", destacou ele.

Douat também declarou que é preciso que haja partidos composições claras e que os candidatos fixem compromissos com seus partidos, para que tenhamos instituições fortes".

Ele apresentou sua posição quanto ao sistema parlamentarista de governo, apontando que "só será um sistema viável, se a lei eleitoral for mudada e se institua o voto distrital. Acredito que assim poderá se ter um desempenho adequado, sempre respeitando uma divisão equitativa". Ele também falou sobre o presidencialismo, para o qual destacou que "se a lei é boa o candidato será bom. Apesar das situações que enfrentamos nos últimos tempos, pela dimensão do Brasil, o sistema ainda pode ser considerado bom, por que dá condições dos representantes dos Estados e volto a destacar a necessidade de uma equitativa".

O empresário não descartou a forma monárquica de governo.

Douat, indeciso

"Acho que uma monarquia parlamentarista pode ser interessante. Já que, se fosse república parlamentarista, o presidente seria apenas Chefe de Estado, por que não um rei que vem de uma linhagem, é preparado para assumir a função e tudo mais", observou Douat. Ele disse que não acredita que os gastos de umja família real sejam muito grandes, "acho que a família real gastaria menos que muito presidente por aí".

Oswaldo Douat, demonstrou-se repulsivo ao movimento separatista do sul. "É um absurdo. Temos de manter a unidade nacional a qualquer preço.

Para isso teria de haver um pebliscito Nacional para decidir. No momento não é a solução. Ela está no campo político que precisa de uma representação igualitária.

Plebiscito

Quando se fala de Monarquia e República

Quando a Constituição Federal de 1988 assegurou gratuidade na livre divulgação dessas formas e sistemas, através dos meios de comunicação de massa cessionários de serviço público, certamente não queria o que hoje se vê, com judiciário querendo intervertir para acabar com os abusos e o oportunismo para deturpar a livre escolha dos eleitores.

Leopoldo Bibiano Xavier há mais de ano distribuiu à imprensa escrita o REVIVENDO O BRASIL-IMPERIO. Concluía que a revolta militar não era contra o Imperador.

Dizia ele: "O marechal Deodoro escreveu duas cartas ao seu sobrinho Clodoaldo da Fonceca, da Escola Militar, em 1887 e 1888, nas quais afirma:

República? Seria coisa impossível, verdadeira desgraça. **República no Brasil e desgraça completa é a mesma coisa.**

Pouco depois, o mesmo homem proclamou a República...

No dia 4 de novembro, graças a um pedido de seu sobrinho, tenente Clodoaldo da Fonceca, Deodoro recebeu em sua casa um grupo de oficiais. O marechal, que padecia de dispnéia (falta de ar) devido à sua arterioesclerose, os atendeu na cama. Os militares lhe disseram que o Visconde de Ouro Preto pretendia reorganizar a Guarda Nacional- um corpo militar formado por homens ricos no interior do País- e fortalecer a Polícia no Rio, para contrapô-las ao Exército. Deodoro comentou:

- Só mesmo mudando a forma de governo.

Os jovens oficiais ficaram surpresos com o comentário do marechal, e o capitão Antonio Menna Barreto, arriscou uma pergunta:

Podemos agir afoitamente no sentido de congraçarmos mais elementos? Deodoro respondeu como quem dá uma benção:

- Podem.

É hoje assente entre os historiadores que o marechal Deodoro somente na tarde do dia 15 de novembro aceitou a deposição do Imperador, e o fez a contragosto, instato pelos líderes republicanos. Quanto a seu irmão Hermes que comandava as tropas na Bahia relutou muito em aceitar a mudança do regime, só o reconhecendo a 18 de novembro, após a partida da Família Imperial para o exílio.

Se entre os casacas se falava de República, entre os militares a conversa dominante era derrubar o Ministério de Ouro Preto e não a Monarquia. Na reunião que houve no Clube Militar, na noite do dia 9, na mesma hora em que a Monarquia se deliciava no baile da Ilha Fiscal, em momento nenhum se colocou a necessidade de proclamar a República, até Benjamim Constant não usou a palavra república.

A intenção de Deodoro, ao pôr-se à frente das tropas amotinadas, na manhã de 15 de novembro, não era derrubar a Monarquia, era tão- somente derrubar o Ministério chefiado pelo Visconde de Ouro Preto, contra o qual o exército alegava sérios agravos. Tanto que, penetrar no Quartel General, em que estava instalado o Governo, bradou não viva a República de legenda, mas sim viva Sua Majestade, o Imperador.

O marechal demitiu o Ministério e afirmou que Ouro Preto e Cândido de Oliveira, ministro da Justiça, ficariam presos até serem deportados para a Europa. E concluiu:

- Quanto ao Imperador, tem a minha dedicação, sou eu seu amigo, devo-lhe favores. Seus direitos serão respeitados e garantidos.

Disse também que encaminharia uma lista de nomes do novo Ministério a D. Pedro II. de república, nada falou".

O Partido Republicano era uma insignificante minoria.

Anuncie no **CP** Classificados
É bom para o seu negócio.
É bom para você
Ligue 72-3363
(e não se esqueça de aumentar seu estoque)

CORREIO DO POVO
Nem grande, nem pequeno.
Apenas um Jornal

★★★★
HOTEL BERTASO
106 APARTAMENTOS E SUÍTES,
(COM FRIGOBAR, TELEFONE, AR CONDICIONADO, TV Á CORES).
SALAS DE CONVENÇÕES E CONFERÊNCIAS.
Restaurante panorâmico com cozinha internacional e todo o conforto de um Hotel quatro estrelas.
Av. Getúlio Vargas, 52-S - Centro
Chapecó - Santa Catarina
Fone/Fax : (0497) 22-4444 - Telex : 492.289

UM CARRO **SEDUTOR**
NOVO ESCORT GHIA
VENHA CONHECER DE PERTO
NA MORETTI, JORDAN

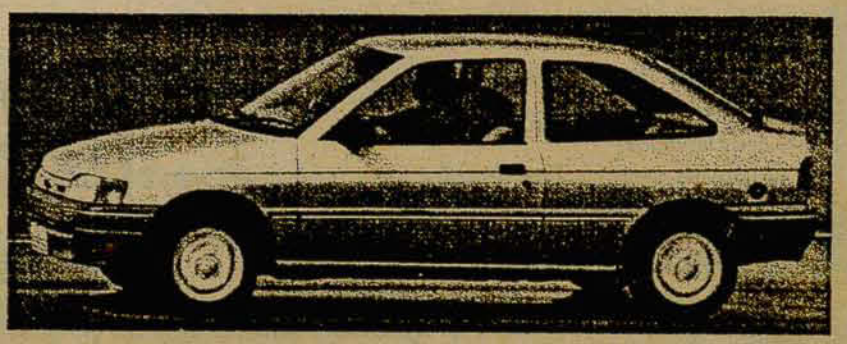

Acervo: Biblioteca Pública do Estado de Santa Catarina

Paulo Tavernard

Anotações

Ilusão e Irrealismo

De nada adianta afirmar que o Brasil tem pressa, que os pobres não aguentam mais. Isso todos nós sabemos. O povo brasileiro não pode mais aceitar ser iludido.

O governo Itamar revelou à sociedade brasileira seu total despreparo para lidar com economia. Nomeou pela 3ª vez em apenas 5 meses de gestão, mais um ministro da Fazenda: Eliseu Rezende, um engenheiro de 64 anos que participou ativamente em vários governos militares.

Eliseu entende tanto de inflação quanto Haddad de construção. Mas Itamar optou pela pressa do engenheiro, deixando a calma do economista de lado.

O governo [illegible] baseou seus planos na idéia da previsibilidade para adquirir credibilidade. Chega de ameaças ao mercado. Basta de amadorismos e improvisações. O papel do governo não é somente combater a inflação e gradualmente elevar o nível de atividade. É também preparar as bases para um novo modelo de desenvolvimento, voltado para a competição e a competitividade, para o domínio de tecnologias e para o investimento maciço em capital humano.

Itamar está completamente perdido no Planalto. Eliseu quer "penetrar na engenharia genética dos números". É ilário.

Regimes & Sistemas

Está no ar o carnaval do plebiscito. O povo está sendo literalmente bombardeado pelo ôba-ôba dos monarquistas, o ziriguidum dos presidencialistas e o remexe-mexe dos parlamentaristas. O espaço reservado nos veículos de comunicação eletrônica (emissoras de rádio e TV) está sendo muito mal utilizado.

A publicidade que envolve o plebiscito de 21 de abril, com raríssimas excessões predispõe o telespectador ou ouvinte a consumir um regime ou sistema de governo como a um produto qualquer de utilidade doméstica. Um bombril.

O povo brasileiro necessita de informações esclarecedoras para votar com consciência e responsabilidade. O carnaval já acabou.

Compulsório já

A Central Brasileira de Notícias (CBN) e o Instituto de Defesa do Consumidor (IDEC) começaram esta semana uma campanha para devolução imediata do empréstimo compulsório, cobrado entre julho de 86 e outubro de 88, na compra de veículos e combustíveis. O prazo para devolver era dezembro de 89.

Segundo o Idec, a campanha consiste no envio de 2 cartas, uma ao presidente Itamar Franco e outra ao deputado federal no qual interessado votou. Quem quiser participar pode retirar as cartas, gratuitamente, no Idec (rua Turiassu, 702 - Perdizes) ou na CBN (rua das Palmeiras, 315 - Sta Cecília), na capital paulista.

Aumentos da semana

1 - Carros - Ford e Volkswagen (Autolatina) aumentaram 26,7% todos os seus modelos.

2 - Passagens aéreas - Transbrasil e Vasp reajustaram suas tarifas em 22,3% e a Varig, em 22,5%.

3 - Leite - O litro do leite B sofreu reajuste médio de 13,6%. O do leite C, teve aumento de 16,6%.

4 - Cervejas e refrigerantes - A Coca-Cola divulgou os seguintes pencentuais de aumento: 13% para a cerveja e chope Kaiser e 30% para o refrigerante.

Equipamentos estão avaliados em Cr$ 180 mi

Senai recebeu doação na área eletrônica

Jaraguá do Sul - Com a presença de empresários, dirigentes de sindicatos patronais e de integrantes da nova diretoria do Senai em Santa Catarina, o presidente da Fiesc (Federação das Indústrias do Estado de Santa Catarina), Oswaldo Moreira Douat, recebeu, em nome do Centro de Treinamento do Senai em Jaraguá do Sul, um equipamento doado pelo Grupo Weg, que será utilizado na formação de alunos.

Trata-se de uma bancada de eletrotécnica industrial, avaliada em Cr$ 180 milhões, que será utilizada na formação de 58 alunos dos cursos de eletricista instalador industrial e eletrônica básica. Na oportunidade de entrega do equipamento, um dos professores do Senai, fez uma demonstração do funcionamento do equipamento.

A bancada consta de um sistema de treinamento para o controle de velocidade de motores de Corrente Contínua (CC); um sistema de treinamento para controle de velocidade de motores de Corrente Alternada (CA); e um sistema de treinamento de automação com Controladores Lógicos Programáveis (CLP).

O presidente da Fiesc, Oswaldo Moreira Douat, agradeceu a doação feita pela empresa jaraguaense, e disse dos projetos do Senai para este ano. "Estamos inaugurando uma nova fase do Senai, em que ele vai deixar de ser um mero fornecedor de mão-de-obra, para tornar-se um centro de desenvolvimento tecnológico, onde os nossos alunos também terão a complementação da base escolar, desenvolvendo ainda mais o seu potencial", destacou Douat.

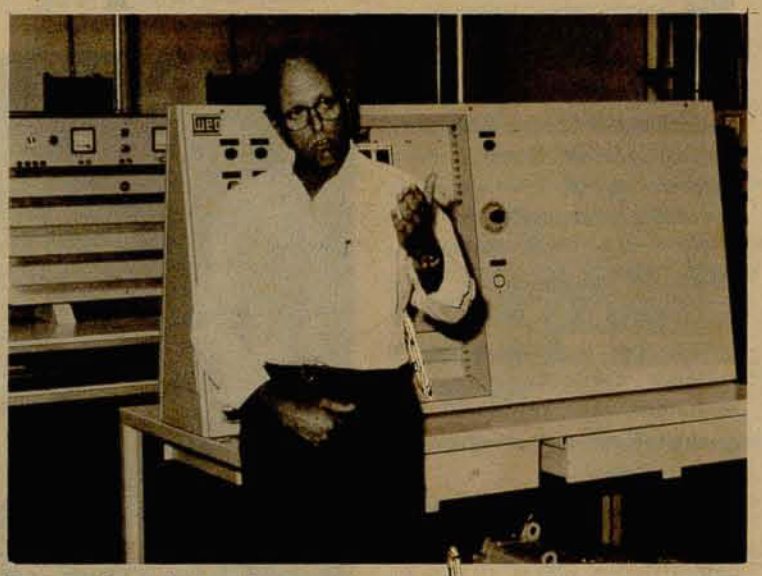

Douat veio receber equipamento

Vendas cresceram 6% em 92

Durante a visita da última quarta-feira (03), o presidente da Fiesc, Oswaldo Moreira Douat, falou sobre a situação da economia do Estado, apresentando informações levantadas pela entidade durante o ano de 92. Ele criticou também a saída do Ministro Adadah e disse que isso cria um clima de instabilidade o país diante dos organismos internacionais.

Segundo Douat a economia catarinense, apesar de ter uma queda no nível de emprego, da ordem de 1,5% o número de horas trabalhadas terem sido 3,4% menor, ainda pode observar um crescimento nas vendas de 6%, durante o ano passado. "Outro aspecto que podemos destacar é que no ano passado tivemos um aproveitamento de 82% de nossa capacidade instalada e apesar de toda a instabilidade, por que passou e passa o Brasil, podemos dizer que houve um ganho de competitividade", ressaltou ele.

Douat lamentou a saída do Ministro da Fazenda, Paulo Adadah, afirmando que "isso cria um clima de incerteza para os organismos internacionais, que já conseguiam entender a posição do País, frente aos compromissos negociações feitas. É o segundo Ministro que deixa o comando da economia, só no Governo Itamar, e o pior é que em lugar de um economista destacou-se um engenheiro para o cargo".

VOE
VARIG
Aproveite as Tarifas Promocionais de férias para todo o território nacional com 35% de desconto à vista ou financiados em até 10 vezes
Ligue (0473) 71-0091
e Boa Viagem!

Acervo: Biblioteca Pública do Estado de Santa Catarina

Olho Clínico

Dr. Walter Falcone

Alternativas aos pesticidas

Foi bem prestigiada a palestra do Dr. Gert Fischer, realizada terça-feira passada. Nos relatou a importância de não nos envenenarmos, nem aos nossos filhos. Pois todos os alimentos que ingerimos contém os ditos pesticidas, é um assunto que nos preocupa. As multinacionais dos venenos, que só se preocupam com o lucro de seus acionistas, e não com a saúde das pessoas, são seus países de origem impedidas de produzirem determinados tipos de praguicidas, que são produzidos em nosso país sem o menor controle.

O uso indiscriminado e abusivo dos agrotóxicos, além de acabar com a saúde do ser humano, está acabando com o solo, pois uma molécula de agrotóxico fica durante quarenta anos contaminando. No ano de 1940 existiam sete insetos resistentes aos agrotóxicos, hoje este número chega a 600 tipos de insetos resistentes. Ou seja os agrotóxicos não melhoram em nada a vida na lavoura em que são exterminados. Temos 2.800 intoxicados por ano, no nosso país. Não existe estatísticas de morte no país por agrotóxicos.

Não, temos pessoas se pós-graduando em agrotóxicos. Todas as mulheres têm resíduos de DDT no leite materno sem exeção. As intoxicações agudas por agrotóxicos são óbvias e de fácil diagnóstico. Porém as intoxicações crônicas é que são preocupantes. As multinacionais dos venenos escapam dos processos judiciais exatamente pelo longo prazo dos efeitos deletérios dos agrotóxicos, e pelas pesquisas serem deficientes.

Em 1972 o governo militar deu todo o tipo de incentivos às multinacionais dos venenos. O próprio banco federal, o Banco do Brasil, naquela época para dar financiamento para a agricultura, ficava o agricultor obrigado a comprar 30% do empréstimo em agrotóxicos.

A situação é muitíssimo grave. Nossas maçãs levam de 17 a 25 banhos ou pulverizações com agrotóxicos. Iremos batalhar junto das diversas entidades públicas e municipais, para termos o apoio logístico e assim coseguirmos trazer para nossa cidade o laboratório de análise de alimentos financiados pelo governo alemão.

Quase cem mil pessoas passaram pela rodoviária nos últimos meses

Cresce o fluxo de passageiros

Jaraguá do Sul - O Terminal Rodoviário de Jaraguá do Sul, registrou um movimento de 98.683 pessoas, que sairam, chegaram ou transitaram pela cidade nos dois primeiros meses deste ano. A média diária de passageirios neste período, foi de 1.672 em 108 ônibus.

De acordo com o administrador do terminal, Edson Müller, o fluxo de passageiros na rodoviária, aumentou em 10 mil pessoas, de maio de 92 - primeiro mês em que o levantamento foi feito -, à janeiro deste ano, "Apesar deste aumento expressivo, não houve aumento do número de ônibus, ao contrário, foi reduzido".

No mês de fevereiro, o fluxo de pessoas foi menor que em janeiro e Müller destaca que isso se deu em decorrência do fato de que o mês teve três dias a menos.

O administrador do Terminal Rodoviário também informou que em fevereiro, foi realizado um trabalho em conjunto com a Secretaria de Indústria, Comércio e Turismo, para se detectar quais são os objetivos que trazem as pessoas ao município. "É um trabalho que ainda está sendo desenvolvido e em breve teremos informações mais precisas para apresentar à opinião pública", ressaltou Edson Müller.

Foto: Divulgação

Fluxo de passageiros do terminal é crescente

Estrutura apresenta várias falhas

Jaraguá do Sul- O administrador do Terminal Rodoviário de Jaraguá do Sul, apresentou um relatório descrevendo os principais aspectos deste setor do serviço, no qual aponta as medidas iniciais que adotou, tão logo assumiu o cargo em 23 de janeiro. Dentre elas destacam-se a mudança no quadro de horário de trabalho e a colocação de uma caixa de coleta de sugestões ou críticas à prestação do serviço.

"Sentimos uma sobrecarga de trabalho nos funcionários do terminal, tornando-os insatisfeitos e desanimados, e desta maneira adotamos um sistema de turnos de trabalho com escalas de folga", informou o administrador. Segundo ele o trabalho agora é realizado em três turnos de seis horas diárias, seis dias por semana.

A caixa de coleta, de acordo com Müller, já apresentou resultados positivos "inclusive com algumas sugestões que já foram providenciadas e outras serão assim que tivermos condições".

Melhoramentos

A estrutura do terminal tem algumas necessidades, segundo o que apontou o relatório do administrador, Edson Müller. "Necessitamos de um auxiliar administrativo, urgentemente, para cumprimento de tarefas específicas, carecemos de um número telefônico próprio, pois é uma solicitação constante de usuários- hoje o terminal atende pelo telefone da Prefeitura 71-0988, através do ramal 269-; a cozinha não tem fogão, geladeira nem pia e os funcionários solicitam isso para poderem esquentar suas refeições; tudo sem contar a falta de móveis para as repartições inerentes à administração", destacou Müller.

De acordo com Edson, já iniciaram-se obras de recuperação das canchas de acesso às plataformas que, apesar de terem sido reformadas em dezembro passado, não tiveram um adequado reforço do solo e como são alvos de grande peso, as lajotas não suportam o tráfego. O sistema de drenagem também está sendo recuperado por ser deficiente.

Quadro demonstrativo

Fluxo de passageiros no TRJS

Mês	Saída	Chegada	em trânsito	média/dia	total
Jan.	16.601	23.105	15.521	2.401	55.422
Fev.	14.420	16.016	12.805	1.545	43.261

* *Fonte: Administração do Terminal*

Nota de Falecimento

A Sra. Elisabetha Wolf Piazera, viúva de Affonso Piazera, faleceu no dia 01/03/93, às 13h05min, aos 88 anos. Era filha de pioneiros que colonizaram a região de Garibaldi e seus descendentes são figuras de destaque na sociedade local. O sepultamento aconteceu no dia 03/03, às 10h, no Cemitério Municipal do centro. Este jornal apresenta pêsames aos enlutados.

Sônia Beatriz Henn

Advogada

Av. Mal. Deodoro da Fonseca, 97
1º andar - sala 02
Fone 71-6410

Transforme o seu BANHEIRO num ambiente V.I.P.

Visite a MARZON - Design & Decorações e conheça as melhores soluções em revestimentos cerâmicos, metais e louças sanitárias. Solicite um pré-orçamento pelo telefone: 714411 ou venha conhecer pessoalmente nossas instalações: R. Reinoldo Rau, 787

Acervo: Biblioteca Pública do Estado de Santa Catarina

Localização das mesas de votos do Município de Corupá

1ª Seção- Prefeitura Municipal de Corupá
Presidente- Iolanda Maria Berti
1° mesário- Hans Raiter
2° mesário- Hanelore Rutsatz
1° secretário- Marise Antoniaviez
2° secretário- João Manoel de Miras
Suplente- Gilberto Linzmeyer

2ª Seção Prefeitura Municipal de Corupa
Presidente- Leonides Edison Hernaecki
1° mesário- Bortolotti
2° mesário- Raquel alves de Siqueira
1°secretário- Roseli de Melo Bosse
2° secretário- Roberto Weege
Suplente- Dirce Nass

3ª Seção- Colégio Estadual Tereza Ramos
Presidente- Marcio Hen...
1° mesário- Jaquelini Sabino
2° mesário- Janeide Teuber
1°secretário- Augustinho Ludwinski
2° secretário- David Winter
suplente- Celso Fussil

4° Seção- Colégio Estadual Tereza Ramos
Presidente- Dileusa Antonowicz
1°mesário- Carla Beatriz Stefanhak
2° mesário- Gerson Hoffmann
1°secretário- Gilberto Pezzato
2°secretário- Gilnei André Sluminski
Suplente- Doraci Rutsatz

5ª Seção- Colégio Estadual Tereza Ramos
Presidente- Hildegard Josefina Gonçalves
1° mesário- Janete de Aguiar
2° mesário- Gláucio Gilmar Hermann
1° secretário- Mônica Stratmann
2° secretário- Alexandre Roberto Beleti
Suplente-Isael Krazewski

6ª Seção- Colégio estadual tereza Ramos
Presidente- Luiz José de Oliveira Cercal
1° mesário- Leonir Cleia Demarchi
2° mesário- Jeane Cristiane Kramer
1° secretário- Marcia Schewinski
2°secretário- Ivana Marisa Schlinski
Suplente- Rosimeri ramos de Lima

7ª Seção- Colégio Estadual Tereza Ramos
Presidente- Marilene Gretter
1° mesário- Marilene Elisabeth Perkoski
2° mesário- Giovana Koslowski
1° secretário- Mario Frankowiak
2° secretário- Paulo Martini
Suplente- Maurício Baron

8ª Seção- Colégio Estadual Tereza Ramos
Presidente- Ronaldo Kohls
1° mesário- Rita Behling
2° mesário- Rita Pankewicz
1° secretário- Rogério Teixeira de Azevedo
2°secretário- Rolf Boddenberg
Suplente- Rose Henriete Hauffe

9ª Seção- Escola Estadual Francisco Mees
Presidente- Rose maria Darossi
1° mesário- Marcio Moacir Eichstädt
2° mesário- Osmar Poener
1°secretário- Magali Kiste
2° secretário- Antônio Ademilson Fossile
Suplente- Rogério Adilson Gessner

10ª Seção- Salão Guarani
Presidente- Paulo Gerhard Gessner
1° mesário- Bernadete Krazewski
2° mesário- Ingelore Gessner
1° secretário- Genisse Klabunde
2° secretário- Ademir Bianchini
Suplente- Ademar Tiegs

11ª Seção- Escola Estadual Pedra D'Amolar
Presidente- Ingelore Rutsatz
1° mesário- Gerson Wolf
2° mesário- Norma Mateei
2° mesário- Maria Eleia ganske
1°secretário- Maria Elena Ganske
2°secretário- david Sell
Suplente- Ademar jacir Bassani

13ª Seção- Salão Soares
Presidente- Angela Rathunde Tiegs
1°mesário-Gildete Aparecida Hoffmann Alexi
2° mesário- Evanilda Krüger
1° secretário- Claudinei Beier
2° secretário- Jairo Rocha
Suplente- Ademir Kelser

14ª Seção- Escola Municipal Barão do Rio Branco
Presidente- Ironilde Machado Dias
1° mesário- Eliane Heiden
2° mesário- Ingo Fischer
1° secretário- Pedro Gozer Neto
2° secretário- Almida Fischer
Suplente- Osni Mülbauer

15ª Seção- Escola Municipal Isabel Alto Sul
Presidente- Carlos Roberto da Silva
1° mesário- Cleia Werner
2° mesário- Marcos Beira
1° secretário- Laerte Krüger
2° secretário- Soreya Odila Sell
Suplente- Marisa Mokwa

16ª Seção- Escola Mun. Engelbert Oechsler
Presidente- Direcu Aluisio Pedrelli
1° mesário- Irene Wintrich
2° mesário- Salete Ceppli
1° secretário- Janete Maria G...ouski
2° secretário- Aldo Menel
Suplente- Ademir Jorge Wintrich

17ª Seção- Escola Municipal Lauro Müller
Presidente- Eleonora Behnke
1° mesário - Marlene Scheibel
2° mesário - Amarildo Gessner
1° secretário - Adolar Behnke
2° secretário - Edibert Schulz
Suplente - Arlindo A. Fossile

18ª Seção - Esc. Isolada Itapocu-Hansa
Presidente - Rosane Adler Buschle
1° mesário - Sonia Karsten
2° mesário - Ronaldo Krüger
1° secretário - Regiane Noeli Demathe
2° secretário - Dagoberto Lourival Krüger
Suplente - Mauro Paulo Tamanini

19ª Seção - Esc. Est. Fraderico Viebrantz
Presidente - Marivalda Fachini
1° mesário - Everaldo Kamchen
2° mesário - Renilda Marquardt
1° secretário - Paulo Fachini
2° secretário - Evaldo Marquardt
Suplente - Oswaldo Vosgerau

20ª Seção - Esc. Mun. Lauro C. de Loyola
Presidente - Lauro Stoerbel
1° mesário - Reinaldo Belitzki
2° mesário - Elivaldo Furtado
1° secretário - Nelso Furtado
2° secretário - Paulo Siqueira
Suplente - Juarez Siqueira

21ª Seção - Esc. Mun. Ano Bom
Presidente - Osmar Paulo Müller
1° mesário - Dagmar Schulze
2° mesário - Indiane Dias
1° secretário - Francisco Burger
2° secretário - Marcia Sandra Beseke
Suplente - Johnni Braunsburger

22ª Seção - Unidade Sanitário Posto de Saúde
Presidente - Lane A. Krobot Weidner
1° mesário - Renati Kiatkowski
2° mesário - Maricleia dos Santos
1° secretário - Frank Voltolini
2° secretário - Débora Farias
Suplente - Mara Schulze

23ª Seção - Esc. Bás. São José (agregara a
2° mesário - Paulo Cesar Gonçalves
1° secretário - Alaercio Fontana
2° secretário - Mirna Wendorf
Suplente - Adilson Fernando Müller

24ª Seção - Esc. Reunidas José Pasqualini
Presidente - Beatriz Maria Maurer
1° mesário - Bernadete Olska
2° mesário - Elisangela G. Vicente
1° secretário - Nilta Marquardt
2° secretário - Ingrid Roseli Krüger
Suplente - Dolores Darci Parey

25 Seção - Esc. Reu. Mun. Aluisio C. de Oliveira
Presidente - Camen Severien
1° mesário - PedroJair Antonowski
2° mesário - Adolfo Hauffe
1° secretário - Marcio Steffens
2° secretário - Aurilene Adriana de Alencar
Suplente - Astriane Specht

26ª Seção -Esc. Reu. Mun. Aluisio C. de Oliveira
Presidente - Cristiane Pauli Mandic
1° mesário - Roseli Waltraud Melchert
2° mesário - Paulina Martini Ittner
1° secretário - Luciano Quost Borges
2° secretário - Alido Tamanini Junior
Suplente - Ademar Erdmann

166ª Seção - Col. Est. Teresa Ramos
Presidente - Ademar Machado
1° mesário - Cleize Pereira
2° mesário - Odair Fabiano Bosse
1° secretário - Sandro Walfrido Schulz
2° secretário - Claudia Maria Bier
Suplente - Marilene Ponath

214ª Seção - Esc. Bás. São José
Presidente - Maria Elena do Nascimento
1° mesário - Jean carlos Chilomer
2° mesário - Isone Schapiesky
1° secretário - Claudemir Augusto Gessner
2° secretário - Solange Mª Gonçalves
Suplente - Valcir Friendrich

Carta a um filho que partiu

Querido filho
Hoje fazem noventa dias que você foi embora, que você passou dessa para outra dimensão, da qual o ser vivo ainda não conhece

Saudoso filho, depois que você partiu, cada segundo que passa mais aumenta a saudade e a distância que nos separa.
A tua ausência lá de casa provocou um abismo muito grande entre nossos corações. Levastes contigo um pedaço de cada um de nós.

Todos choramos e sentimos muito tua falta. Nossos olhos, no início eram molhados de lágrimas, agora secaram e tornaram esturricados feito um deserto. Teu pai chora e está desnorteado qual um goleiro na hora do gol, tua mãe fechou-se com medo de falar, o Pablo secou-se internamente, o Ricardo chora e procura nos teus cadernos e rascunhos uma explicação para tua morte tão repentina.

O teu cheiro ainda paira no quarto onde dormias e alí, no chão ou pendurados, estão teus objetos pessoais e materiais de aula. A pasta da Furb ainda está intacta, com todos os bilhetes e recados juntamente com os livros que tantos gostavas de estudar.
Olho para tua cama e ainda vejo-o estirado dormindo ou se fazendo dormir, com preguiça de levantar. Lembras-te do dia em que eu ameacei colocar na vitrola, um disco do Roberto Carlos a todo volume, se caso não saías da cama?

E por estas e outras que mais falta tu fazes entre nós. E daquela vez que passaste a noite inteira com teus colegas correndo em volta da casa jogando lama um no outro? Lembras-te?

Eras só amor e só felicidade, eu sou suspeito em falar., mas teus colegas que os digam pois todos te amavam e a todos fazes muita falta.

Um exemplo desse amor foi revelado no dia do teu velório. Quantas pessoas; jovens, velhos, crianças traziam flores e choravam de tristeza. Os teus colegas de aulas lá da Furb, vieram em peso demonstrar, com gestos de pezar e humildade, o quanto eras importante entre eles. O pessoal do PT, muito choraram e ficaram desorientados, pois sabiam que estava indo embora um grande amigo , um grande político.

Jefli, meu filho, às vezes fico com raiva de mim mesmo por não ter tido o poder de impedir tua morte. Sinto não ter brigado com a morte e expulsado-a daquele hospital para que a vida prevalecesse sobre teu corpo.
Fui covarde em não ter tomado teu lugar, pois muito mais sonhos tinhas para viver.

Mas não tive este poder, aliás nenhum ser humano teria, pois assim está escrito e assim Cristo falou "morres para um homem, mas em meu nome, viverás para o Pai".

Filho, perdoa-me por estar chorando este choro agonizante rasga-me e corroe até o infinito do meu ser . Choro muitas vezes de felicidade por ter criado um filho como você. Um filho que só me encheu de prazer, que não deixou um só tiquinho de desgosto.
Filho, amo-te e até os meus últimos dias irei te amar. Enquanto uma só gota de sangue correndo nas minhas veias não vou esquecer que fui o pai mais feliz do mundo.

Beijos do teu pai.
César Machado

Trem "Pendolino" na curva

Segundo a Revista Scala, do setor Pesquisa & Técnica, impressa na Alemanha, referindo-se à ferrovia declara que, "mesmo em trajetos de muitas curvas, o chamado "Pendolino", pode rodar à velocidade de 160 Km/h; nemhuma curva é fechada demais para ele. Um comendo especial coloca os vagões numa posição inclinada até 8%, compensando assim a força centrífuga dentro da curva.

No trajeto sinuoso entre Nuremberg, Beyreuth e Hof é onde os passageiros verificam a velocidade que ele desenvolve nas curvas. Outrora o trem regional precisava de mais de oitenta minutos para superá-lo; o "Pendolino" faz o mesmo trajeto em menos de uma hora. Até o final do ano (11/92) estarão trafegando vinte desses rápidos versáteis. O "Pendolino" é fabricado por um consórcio, do qual fazem parte a empresa alemã Siemens e a montadora italiana Fiat Ferroviaria. Ferroviaria também participou no desenvolvimento do trem super-rápido sueco X 2000, que supera as curvas com o mesmo sistema.

Quando será que o Brasil poderá contar com esse equipamento nas ferrovias brasileiras?

Fritz (Ati) Carlos Fiedler

Notícias de Curitiba dão conta de que um membro de estimada família jaraguaense faleceu na madrugada, 0,30 hs da 3ª-feira de carnaval, dia 23 de fevereiro de 1993, o sr. Fritz Carlos Fiedler, conhecido como ATI entre amigos e familiares, vítima de parada cardíaca, ele representante comercial na capital paranaense. O ilustre extinto é filho dos saudosos Max Fiedler e Fritzi Vogel Fiedler, muito ligados ao CORREIO DO POVO do passado e irmão de Ronaldo Fiedler, residente em Curitiba e Max Fiedler Filho, despachante nesta cidade.
Ati Fiedler deixa Leoni Schirley Bordin, filhos e netos e foi dado à sepultura no Cemitério Evangélico do Alto da Glória, na Cidade Sorriso. Esta folha apresenta pêsames aos enlutados.

Studio FM

COLUNÃO DA STUDIO

Alair Francener, Garota Studio 92

O time da Studio

Marcelo Luiz (produtor e locutor), Mayra Guimarães (locutora e contato), Valério Gorges (locutor e contato), Paulo Fernandes (locutor e coordenador), Sidenei Adriano (programador), Edvaldo (locutor), Albino Flores (locutor), Odair Berti (locutor e apresentador do Studio Atualidades), Tim Francisco (repórter e redator), Lindolfo (contato), Eliane Silveira (...ente comercial), Fernanda (secretária), Amarildo Conticelli (técnico), Maria Apª de Souza (colaboradora), José Wodzynski (diretor proprietário), Arnoberto Léo Bartucheck (diretor proprietário) e Waldemir Luiz Freiberger (diretor proprietário).

Acervo: Biblioteca Pública do Estado de Santa Catarina

Dia Internacional da Mulher

Àquelas que têm seu nome escrito em jornais ou manchetes.

Àquelas que nem para seus maridos podem desfilar.

Àquelas que amamentam seus filhos e apascentam os filhos dos outros e àquelas que aquecem em seu colo os corpos carentes de afeto e calor.

Também àquelas que hoje olham de cima a pobreza a seus pés, bem como àquelas que têm seus pés atolados na miséria humana.

Mulheres esbeltas de corpo e pobres de alma, mulheres elegantes de espírito e maltratadas de corpo.

Mulheres que choram pelos filhos que morreram e mulheres que lamentam pela perda dos filhos vivos.

Mulheres de cor negra e alma branca e mulheres de cor branca e alma empedernida.

Mulheres famosas e mulheres anônimas...

Só para mulheres que geram a vida, que cultivam o amor, que fazem crescer o sentimento, a emoção, os sentimentos mais nobres nos corações de muitos que esqueceram que afeto e mulher são sinônimos na sintonia do AMOR, que governa e é mola da felicidade humana.

É preciso dizer para essas maravilhosas mulheres que o nosso mundo é menos mundo sem elas, a nossa vida tem menos vida, menos elegância e menos beleza, sem a presença da delicadeza e do carinho de cada mulher.

Que o colorido do brilho dos olhos, que a energia do afeto infinito e que a beleza da graça feminina sejam eternamente lembradas como uma memória inesquecível no coração da humanidade, que esqueceu de dar a devida importância àquelas que geram a vida na terra.

Esta é uma mensagem da Secretaria Municipal de Educação a todas as mulheres, pela passagem do Dia Internacional da Mulher - 08 de março.

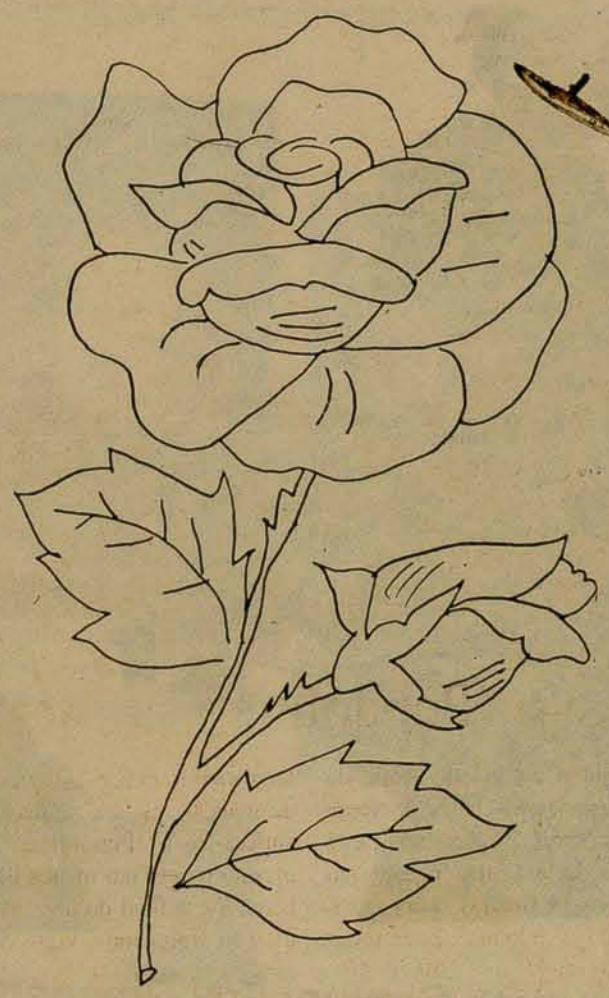

MULHER

Sua luz deve brilhar de dentro para fora. Procure manifestar a todos a luz que no interior vibra em você, através de seus atos e de suas palavras de compreensão e otimismo.

Seja você mesma sua própria luz, iluminando a todos com suas palavras de conforto e incentivo, com seu sorriso de entusiasmo e de encorajamento, com seu exemplo de fé e otimismo.

Ainda que haja pedras a ferirem seus pés. A todo instante continue firme a sua caminhada em busca do seu ideal.

A SECRETARIA MUNICIPAL DE BEM ESTAR SOCIAL, através de sua Secretária MARIA LUIZA VASEL, parabeniza toda mulher Jaraguaense pela passagem do seu dia.

Estado de Santa Catarina
Poder Judiciário
Comarca de Jaraguá do Sul
Edital Nº 01/92

O Doutor Ricardo José Roesler, Juiz de Direito da 2ª Vara da Comarca de Jaraguá do Sul, Estado de Santa Catarina, no uso de suas atribuições legais.

RESOLVE tornar público o resultado resumido dos trabalhos judiciais realizados durante o ano de 1992, a seguir:

PROCESSOS CÍVEIS E EFEITOS DA FAZENDA REGISTRADOS EAUTUADOS:

1- Ações Cíveis diversas.....320
Executivos fiscais.....195
Inventários.....50
Juizado Eleitoral.....27
Execuções.....114
Separação / Divórcio.....132
Cartas Precatórias.....209
TOTAL.....1.047
2- Sentenças Prolatadas.....560

sendo que desse total foram proferidas a partir de maio/ 92.

3- Audiências Realizadas.....183
4- Pessoas Ouvidas.....251

PROCESSOS CRIMINAIS TRAMITANDO EM REGIME EXCEÇÃO-MM. JUIZ SUBSTITUTO DR. MARCIO RENÊ ROCHA, REGISTRADOS E AUTUADOS:

a) Processo Crime.....141
b) Inquéritos Policiais.....234
c) Cartas Precatórias.....200
TOTAL
d) Sentenças Proferidas.....173
e) Audiências Realizadas.....284
f) Pessoas Ouvidas.....492
TOTAL GERAL DA 2ª VARA.....1.622

E para o conhecimento geral resolve passar o presente edital que deverá ser publicado na imprensa local, com cópia ao Ministério Público, OAB e a categoria Geral da Justiça.

Jaraguá do Sul, 25 de fevereiro de 1993.
RICARDO JOSÉ ROESLER
Juiz de Direito

- Registros de Firmas - Escrituração Fiscal e Contábil - Assessoria Administrativa e Contábil - Contratos de Compra e Venda e Locação

Confie estes serviços à

ORGANIZAÇÃO CONTÁBIL A COMERCIAL S/C LTDA

Av. Mal. Deodoro, 122
Fone (0473) 71 - 1721
Jaraguá do Sul - SC.

Acervo: Biblioteca Pública do Estado de Santa Catarina

Cultura e Lazer

Dicas de leitura

Perfil do leitor

Entre os freqüentadores das livrarias de nossa cidade, o estilo preferido de leitura, há alguns anos atrás, eram os romances. Policiais entre os homens, mais leves para as mulheres. Para [illegible] do mistério, Agatha Christie era a preferida.

Atualmente, a crescente preocupação com o auto-desenvolvimento, a busca do entender certos comportamentos do ser humano, para então melhorá-los, desviou a atenção do leitor para livros do tipo: Você pode curar sua vida (Louise Hay) ou Um minuto para mim (Spencer Johnson).

A proximidade da virada do século, a chamada Nova Era, despertou o interesse das pessoas para o esoterismo, sendo Paulo Coelho, apesar de criticado por alguns, o autor preferido do momento (O Alquimista, Brida, As Valkírias).

Margit Wagner

MALHAS DARPE
A GERAÇÃO DA MALHA

FABER MODAS
CALÇADOS PARA TODA A FAMÍLIA
Av. Mal. Deodoro, 183
Fone: 72-3585

BEBER CALÇADOS
Av. Mal. Deodoro, 319
Fone: 72-3985

Twentieth Century Fox Presents

FROM JOHN HUGHES A CHRIS COLUMBUS FILM

HOME ALONe 2

LOST IN NEW YORK

Se você é fã de cinema, têm neste final de semana um bom filme para ver. "Esqueceram de Mim 2 - Perdido em Nova Iorque" divertídissimo espetáculo que nos tras de volta o menino Kevin, interpretado por Macaulay Culkin. Desta vez ele não fica esquecido em casa, mas sim no aeroporto, enquanto a família vai para a Flórida.

Ele acaba embarcando para Nova Iorque, e lá vive outra grande aventura, se encontrando dois bandidos que no filme anterior tentaram assaltar a sua casa. E um confronto incrível.

Dir.: Chris Columbus

Com: Macaulay Culkin, Joe Pesci e Daniel Stern

Programação

Sexta - 05/03 -
20:15 - Esqueceram de Mim 2 - Perdido em Nova York.
Sábado - 06/03 -
20:15 - Esqueceram de Mim 2 -Perdido em Nova York.
22:00 - Filme Pornô.
Domingo - 07/03 -
15:00 - Esqueceram de Mim 2 - Perdido em Nova York.
20:15 - " " "
Segunda - sem programação
Terça - 09/03 -
20:15 - Esqueceram de Mim 2 - Perdido em Nova York.
Quarta - 10/03 -
20:15 - Esqueceram de Mim 2 - Perdido em Nova York.

A festa do 1º aniversário do Gargam[illegible]ches, no domingo 28, foi mais um sucesso estonteante. A galera compareceu em massa para festejar o "niver of point", que teve o show alucinante da Banda Núcleo Sul, de Joinville. No flagrante, as belas gatinhas que movimentaram a festa.

Grupo de Teatro da SCAR

De acordo com o diretor do Grupo de Teatro da SCAR (Sociedade Cultural e Artística) de Jaraguá do Sul, Gilmar Moretti, informou que as atividades do grupo deverão reiniciar na primeira semana do mês de março. Em breve novas opções de cultura.

Marrakech reabre hoje

Acontece nesta sexta, a reabertura da Boate Marrakech, junto com os comunicadores da Studio FM, inaugurando sua nova iluminação, como atração maior para o GALAXY, lançamento que a Marrakech traz por primeiro a nível de Brasil, e você participando na sexta, ganha ingresso para o sábado; e a partir deste domingo, a Marrakech abre suas portas para o DOMINGÃO MARRAKECH, que terá início as 18:00 hora se se você tiver o seu convite, só paga meio ingresso; e já para este mês de março a Marrakech já preparou 3 promoções ildiperdíveis, sexta, dia 12 SHOW DA CAMISETA MOLHADA, promoção CKAT, sexta dia 19, U2 COVER - SÃO PAULO - Promoção CLAS CLUB, sexta dia 26, BANDA FLERTE.

Acervo: Biblioteca Pública do Estado de Santa Catarina

Gente & Informações

O casal Udo e Margit Wagner, ele o nosso Deputado Estadual com destacada atuação na Assembléia Legislativa, e ela passa partir desta edição, a colaborar com este hebdomadária, através da coluna "Dicas de Leitura", fato que muito nos honra.

Bodas de Ouro

Deflue nesta data a ***Boda de Ouro*** *do distinto casal* ***Silvestre (Hilda Horst) Stoinski****, tradicional família radicada em Jaraguá do Sul. Em 06-03-1943 casavam-se na Igreja Santa Emília, com o Pe. Alberto Jacobs e perante o juiz de paz Erich Blosfeld e as testemunhas Camilio Piccolli e João Saganski. O sr. Silvestre Stoinski nasceu no morro de Guarani, em Massaranduba, na época Mun. de Blumenau e pelo seu passado de muitas lutas neste terra, um dia, foi homenageado como* ***Destaque da Semana*** *do semanário* ***Mensageiro de Jaraguá*** *- JARAGUÁ-BOTE, ed. nº 40, de 17-10-1990, p. 4, que lhe deixou envaidecido e à toda a família, numerosa por sinal. Hoje, às 19 hs, haverá uma missa em ação de graças, na Igreja N.S. das Graças, na Barra do Rio Cerro e os familiares, convidados e amigos serão recebidos nas instalações da* ***Recreativa da Menegotti*** *para uma grande confraternização, e lembrar como eram as coisas de antigamente. Parabéns ao sr.* ***Silvestre Stoinski*** *e sua excelentíssima esposa* ***Hilda.***

Coluna Mirim

O esperto garoto, David Menslin, filho da Magali Menslin, completa o seu aniversário hoje dia 5. Os avós Ademar (Lúcia) Menslin, estão contando as horas para cantar o "parabéns pra você", ao neto muito amado.

Aniversariantes da semana

Dia 05/03
Sr. Geronimo Tomaselli, Elisabeth Vieira, Iris Langue Engelmann, Lucia Luiza Albrecht, Rogério Jackson Radüenz, João Alves Pereira, Inês Foch, Maria Sueli Radtke, Margarida Schwartz, Paulo Cesar Winter - Ponta Porã, Marciele Piccoli, Willian Marschall, Marta Elvira Schiochet Pelles, Anastácia Mais, Luciano Drecksel, Achilles S. Silva Júnior e Cilo Junckes.

Dia 06/03
Sra. Juliana K. V. Conti[illegible] Mannrich-Lages, Ana Claudia Rouclu, Elizabete Magri, Araci Pieper e Carlos Güths.

Dia 07/03
Sra. Yara Springmann, Edetroud Rolin Hermann, Nelson Morbis, José Renato de Carvalho, Iracema Behling, Ana Laura Rodrigues e Almir Lippinski.

Dia 08/03
Sr. Wilson Germano Albrecht, em Schroeder, Sr. Aldo Piazera, Sibelly Gramkow, Sra. Elcida Lickfeld, Sra. Schirley Adriana Bartel, Sr. Remaclo Fischer (Fpolis), Fernando Bittencourt Luciano

Dia 09/03
Sr. Julio Carlos Ferreira, Sra. Edeltrudes Lepinski, Sr. Marcos Antonio Rosa, Sra. Ivone Wolkmann, Sr. Francisco França, Sra. Anastácio Olska, Sra. Waltraud Simon, Sra. Ivone Bast, Sr. Victor Freigang

Dia 10/03
Sra. Paulina Morbis, Sr. Romualdo Henke (Ctba), Sr. Roberto Renato Funke, Sra. Alzira Nagel, Sr. José Nunes, Sr. Nelson Pereira, Sra. Maria L. G. Witzch Baratto, Sra. Brunilde Boss Hornburg, Sra. Cacilda Menegotti Schünke, Sra. Maria Gonçalves Voigt.

Dia 11/03
Daisy da Costa (S. Fco do Sul), Sra. Ivete Stulzer da Silva, Sr. Marcelino Bisoni, Sr. Renato Tomaselli, Sr. Nivaldo Bauer, Sra. Ione Vieira Rosa.

Dr. Edson Carlos Schulz
Vídeo Endoscopia Digestiva (estômago e intestinos)
Ultrassonografia Geral (Ecografia)
Gastroenterologia
Rua Jorge Czerniewicz, 84 - Fone 72-1109
Convênio com Unimed - Banco do Brasil - CEF - IPESC

VERÃO EMOÇÃO
KAMISÃO
MODA SEMPRE
Para homens e mulheres de bom gosto
Avenida Getúlio Vargas, 55.

Verão é tempo de se lambuzar com o melhor sorvete destas paragens
Sorvetão
Marechal Deodoro,819

Bolsa de Telefones
COMPRA - VENDE - ALUGA
Rua Walter Breithaupt, 92 (defronte ao Beira Rio Clube de Campo)
Fone (0473) 72-2598
Jaraguá do Sul - SC

BRUBEL AUTO PEÇAS
Rua Reinoldo Rau, 632
Fone: 72-1599

The WIZARD
IDIOMAS
Para quem deseja voar alto
Rua Pres. Epitácio Pessoa, 820
Fone (0473) 72-0294 - Jguá do Sul

Acervo: Biblioteca Pública do Estado de Santa Catarina

FONE
72-2010

CRECI 852 - J

Lar Imóveis

Av. Mal. Deodoro, 141

VENDAS
LOCAÇÕES
LOTEAMENTOS

VENDAS

Terreno - de 16x50m, no Lot. Meurer, próx. ao Juventus
Terreno - de 14x28m no Lot. Vila Romana, bairro Vila Nova
Terreno - c/ 700m², prox. a Faculdade
Terrenos - Loteamento Marquardt
Casa de alvenaria - na rua Arduino Pradi, c/ 126m² e terreno de 12x32
Casa de alvenaria - próx. ao Hospital Jguá, c/ 140m² e terreno c/ 700m², c/ 30m de frente
Apartamentos - Ed. Jguá c/ 3 dormitórios (grandes)
Apartamento - próx. à Weg I, c/ 130m²
Terreno c/ [illegible] Vila Rau

OFERTA ESPECIAL

Chácara - c/ 80.000m², em Shroeder I, a 12km do centro de Jaraguá, com 3 casas de alvenaria, 6 lagoas c/ peixe, 3 cavalos manga larga, 10 cabeças de gado, criação de ovelhas, codornas e tipos de aves variadas, há também o cultivo de árvores frutíferas variadas e milhares de pés de palmito.
Terreno c/ 585m² na av. Mal Deodoro, c/ galpao de 700m², c/ elevador, 5 salas, 4 bwcs e cozinha

---

INTERIMÓVEIS

CRECI 0914 - J

VENDE

Casa alvenaria - c/ 140m², terreno c/ 420m², rua Alfredo C. Mayer
Casa alvenaria - c/ 130m², Loteamento Vila Romana
Apartamento - c/ 250m², Ed. Athenas (mobiliado, 2 garagens)
Apartamento - c/ 120m², Ed. Menegotti (s/ garagem)
Terreno - c/ 1739m², Loteamento da Barra
Terreno - c/ 760m², rua Pe. Franken (c/ casa antiga)
Terreno - c/ 652,50m² (14,50x45), rua Emma Ziemann (próx. Ponte do Grubba)
Apartamento - c/ 120m², Ed. Menegotti
Apartamento - c/ 144m², Ed. B do Rio Branco
Terreno - c/ 600m², rua João Picolli

Apartamento - c/ 194m², Ed. Carvalho (1 garagem, c/ parte financiada)
Apartamento - c/ 135m², Ed. Eldorado (parte financiada)
Mini-chácara - c/ 1 casa mista, terreno c/ 4.496m², rua Aleixo Dellagiustina

ALUGA

Telefone - Comerial e residencial
Sala comercial - c/ 70m², rua Bernardo Dornbusch, depois da entrada do Bapendi
Sala comercial - rua Reinoldo Rau, 1º andar.

Fone: (0473) 71-2117

Rua João Picolli, 104 - Jaraguá do Sul - SC

ENGETEC

IMOBILIÁRIA E ENGENHARIA CIVIL

ENGETEC CREA 2264 CRECI 934

Vende

Terreno - c/ aprox. 1.715m², frente p/ rua Mal. Cast. Branco (Schroeder) US$ 16 mil (corrigido)

Terreno no Bairro J. Pessoa lot. Vila Jarita lote nº 18 c/ 472,62m² Valor US$ 2.500.

Terreno rural c/ 50.000m² c/ galpão de madeira 144m² casa de madeira/alv. c/ 2 pisos 120m²3 tanq. de peixe. Três R. do Norte. US$ 14.300.

Terreno c/ prédio de alv. c/ 235m² de área constr. na rua Ep. Pessoa, terreno c/ 316,20m² US$ 100 mil

Terreno c/ aprox. 3000m² c/ casa de 96m² + 40m² na rua João Sanson (I. da Figueira) CR$ 450 milhões + saldo

Casa nova c/ 90m² (semi-acaba) em terreno de 430m². Tifa Schubert (Amizade) US$ 8 mil

Apto central Ed. Gardênia c/ suite, 2 qtos, e demais deps. US$ 25 mil

Terreno rural c/ 26.200m² (11 morgos) c/ casa nova c/ 165m² c/ galpão, em Bracinho do Norte US$ 32 mil

Casa c/ 146m² (11 peças) terreno 14x28, próx. Figueirão Mat. Constr. (bairro Ana Paula) US$ 19 mil

Terreno central R. Ep. Pessoa c/ área escriturada 3.063m² US$ 120 mil

Terreno p/ chácara c/ 100.600m², N. Ramos CR$ 300 milhões

Casa nova c/ 300m² em terreno na rua Max Fiedler perp. à rua Proc. Gomes. US$ 130 mil

— Locação —

Galpão alvenaria no centro c/ 300m² excelente localização, rua Pastor F. Schlunzen, próx Acijs

Sala Comercial c/ 38m2 Ed. Chiodini - 1º andar Av. Mal. Deodoro

Casa de Madeira Vila Rau - José Bauer/ Lateral c/ a 659

Casa alvenaria - 3 quartos próx. Chur. Costelão

Rua Cel. Procópio Gomes, 285
Jaraguá do Sul – SC
Fax (0473) 72-3139

72-2079

Imobiliária

CHALÉ

CRECI 643 - J

VENDE

CASA DE MADEIRA
Rua Alfredo C. Meier, Lot. Centenário, c/ 80m², ter. c/ 392m²

CASA DE MADEIRA
Rua Jorge Czerniewicz, c/ 150m², ter. c/ 770 m²

CASA DE MADEIRA
Rua João S. Tavares, c/ 75m², ter. c/ 222m².

CASA ALVENARIA
Rua Otto Mayer, c/ 206m², ter. c/ 11.000m²

CASA ALVENARIA
Rua João Wiest Jr., c/ 206m², ter. c/ 517m²

TERRENO COMERCIAL
Av. Mal. Deodoro c/ área 800m2.

TERRENO
Rua Arduino Pradi Jguá Esq. c/área de 448m2.

TERRENO
Rua Alexandre Koeler, I. da Figueira, c/ 444m²

CASA DE ALVENARIA - SOBRADO - c/ 144,86m2, c/ financ., Rua José Emmendoerfer

Imóvel comercial
Rua Erwino Menegotti, c/ 640m², ter. c/ 750[illegible]

APARTAMENTO
Rua João Picolli, Ed. Sta Teresinha, c/ 105m²

APARTAMENTO
Av. Mal. Deodoro, Edif. Florença,

APARTAMENTO KITINET
Av. Mal. Deodoro, Edif. Florença, 203

APARTAMENTO
Rua Reinoldo Rau, Ed. Mendonça, c/ 1[illegible]0m²

APARTAMENTO
Rua Bernardo Dornbusch, Ed. Mariana Cristina, 2º andar

Imóvel coml e resid.
R. Cb. Harry Hadlich, c/ 215,65m², ter. c/ 390m² e sala coml. c/ 114m²

Casa alvenaria
R. 327 - Lot. São Luiz Jguá-Esquerdo, c/ 70m², ter. c/ 405 m²

IMO[illegible] - Coml. e Industrial
- P[illegible]oinville, c/ 2 aptos, 3 [illegible]las comerciais.

RUA REINOLDO RAU, 61
FONES (0473) 72-1500 E 72-1390
JARAGUÁ DO SUL – SC

Acervo: Biblioteca Pública do Estado de Santa Catarina

CP Classificados

Fax (0473) 71-0363 Fone (0463) 72-3363

Spézia

Gol CL 1.8 - branco	8
Passat GTS Pointer - preto	87
Chevette SE - azul	87
Santana CS 4p - cinza	85
Uno CS - bege	85
Belina II LDO - azul	83
Opala Comodoro 4p - verde	83
Corcel L - branco	83
F-1000 - cinza	82
Opala Comodoro - cinza	82
Passat TS - cinza	80
Kombi - bege	79
Fusca 1300 L - branco	76
Corcel LDO - branco	76
Passat LS - marrom	75
Fusca 1300 - azul	72

Motos

TNR X 600 - branca	90
CG-125 - vermelha	88
ML-125 - vermelha	88
CG-125 - azul	85

SPÉZIA
Automóveis
End.Coml.
Rua Joinville, S/N
Fone: (0473) 71-9032

End.Resid.
Rua Guaramirim, S/N
Fone:0473-72 1003
Bairro Vila Nova

HP

Monza SL 2p EFI - vinho	92
Gol CL 1.6 - Verde met	91
Uno Mille - bege	91
Escort GL - Dourado	90
Monza SLE - Grafite	82
Uno S - branco	88
Gol GL - bege met	87
Monza SLE - vermelho	86
Chevy-500 SL - branca	87
Escort L - dourado	84
Pick'up Fiat - branca	81
Fusca 1500 - cinza met	76

Motos

Today 125 azul	91
DT - 180 Z branca	91
TRD - 180 branca	89
CBX-750 F branca	89
CG-125 branca	87
CBX - 750 branca	87
CB - 450 TR azul	
DT 180 N branca	87
CG-125 vermelha	86
CG-125 vermelha	85
RX - 125 preta	83
CG-125 branca	82
Monareta Dourada	89

HP Automóveis
Rua Reinoldo Rau, 433
(defronte a Lukisa)
Fone/fax (0473) 72-1353

Menegotti

Kombi - branco	83
Prêmio CS 1.6 - vermelho	90
Gol CL - branco	89
Saveiro GL - cinza	91
Parati CL - cinza	90
Parati S - branca	84
Passat - verde	79
Santana CD - bege	84
Santana CD - cinza	85
Santana CL - azul	87
Quantum CS - preta	86
Quantum CL - azul	88
Quantum CL - branca	90
Apolo GLS - azul	91
Uno CS - azul	89
Belina II L - verde	86
Del Rey GL - prata	85
Escort GL - azul	90
Chevette DL - cinza	90
Escort Ghia - verde	88
Monza SL/E - azul	87
Santana CL - marrom	88
Marajo SL - azul	86
Del Rey GL - cinza	88
Uno Mille - branco	91

Menegotti Veículos S A

Fone 72-0499 - 72-0378
Caixa postal 412
Av. Mal. Deodoro, 930
Jaraguá do Sul - SC

MORETTI, JORDAN & CIA LTDA.

Escort XR3 - branco	91
Verona LX - vermelho	91
Verona GLX - verde met	90
Del Rey Ghia - verm. perol	88
Del Rey Ghia - preto	90
Versailles Ghia - dourado	92
Prêmio S - branco	93

Av. Mal Deodoro, 158
Fone (0473) 71-1777
Jaraguá do Sul - SC

Mimecar

Monza SL/E - azul	92
Monza SL/E 1.8 - azul	89
Pampa GL 1.8 4x2 - verde	90
Uno S - vermelho	85
Fusca 1300 L - bege	83
Fusca 1200 - branco	63

Rod. BR-280 - KM 56
Fone (0473) 72-0035

LOGUS

O estilo dos próximos anos.

Menegotti Veículos

Av. Mal. Deodoro, 930 - Fone 71-0499
Jaraguá do Sul - SC

Acervo: Biblioteca Pública do Estado de Santa Catarina

CP Classificados

Fax (0473) 71-0363 Fone (0463) 72-3363

JAVEL

Veículos novos

- Terreno ... Rau
- Tempra Prata 2...........roxo
- Tempra Prata 2p..............azul
- Tempra Prata 4p..............verde
- Tempra Prata 4p..............azul
- Elba Weekend 2p IE.........branco
- Uno CSL 4p..............cinza
- Uno CSL 4p..............azul
- Uno 1.6R..............azul
- Fiorino 1.5..............branco

Veículos usados

- Santana GLS - cinza..............91
- Apolo Vip - vinho..............91
- Parati GL 1.8 - azul..............90
- Prêmio S - cinza..............90
- Monza SL 1.8 - vermelho..............89
- Uno S - branco..............89
- Del Rey - azul..............89
- Uno S - vermelho..............86
- Belina GL - dourada..............86
- Belina II GL - dourada..............84
- Prêmio SL 4p - verde..............89
- Uno Mille - cinza..............92
- 147 C - branco..............84
- Fusca 1.3 - branco..............82
- Pick-up - branco..............91

CONCESSIONÁRIA FIAT Automóveis s.a.

Jaraguá Veículos, Peças e Serviços Ltda.
Rua João Zapella, 214
Fone 71-2111

Lotes financiados

MARCATTO IMÓVEIS CRECI 093

72-1411 VENDE 72-1136

Terrenos

Terrenos em Piçarras, a beira rio c/ 4.185 e outro c/ 420m² (ancoradouro)
Terreno na Rua João J. Ayroso, 600 c/ 522m² c/ casa de madeira (Rota da Malha)
Terreno de 15x30 na Rua 313 - Centenário (imediações do Zonta da Marechal)
Terreno na Rua Marina Frutuoso c/ 1.960m²
Terreno na Rua Amazonas c/ 1.720m²
Terreno na Rua 207 (Jguá Esquerdo) c/ 412,50m² c/ casa de madeira
Terreno na Rua Guilherme Wackerhagen (Vila Nova) c/ 18,30 x 35,52 (638,28m²)
Terreno na Rua Guilherme Wackerhagen c/ 16x36 (572m²)
Terreno no Loteamento Ana Paula II (próx escola) c/ 14x57 (796m²)
Terreno na Rua 732 c/ 8.994,02m² (Loteamento Liodoro Rodrigues)
Lote de esquina na Rua Roberto Ziemann c/ 675,13m² (Loteamento São Cristovão II)

Casas

Casa alvenaria 70m² - Rua Pedro Winter, 219 (lateral da Walter Marquardt)
Casa alvenaria 100m² - Rua Rodolfo Sanson (toda murada) - (Ilha da Figueira)
Casa alvenaria (em construção) Rua Rudolfo Lessmann c/ 480m² c/ terreno de 900m²
Casa alvenaria (em construção) c/ 170m² lateral da Rua 5 Prefeito José Bauer (Rau)
Casa alvenaria c/ 220m² c/ terreno 600m² Rua Mal. Castelo Branco (Schroeder)

Apartamentos

Edifício Caetano Chiodini c/ 147m² + garagem
Edifício Schiochet c/ 156m² semi-mobiliado
Edifício Schiochet c/ 156m²
Lotes Financiados
Loteamento Ana Paula III (residenciais e comerciais)
Loteamento São Cristovão
Condomínio Azaléias (Empreendimento Classe A)
Loteamento Acapulco na Praia de Piçarras

Lindo Terreno

Situado aprox. a 5km do centro, c/ boa água no terreno e 2 casas excelente estado c/ 14/700m²

Chácara

Chácara no Rio Molha c/ 97.975m² c/ ribeirão

Terreno Comercial

Av. Mal Deodoro, c/ 3.000m²

Empreendimentos Imobiliarios Marcatto
Av. Mal. Deodoro, 1179
Compra e Vende 72-1136

Proclamas de casamento

Margot Adélia Grubba Lehmann, oficial do Registro Civil do 1º Distrito da Comarca de Jaraguá do Sul, Estado de Santa Catarina, Brasil, faz saber que compareceram em cartório, exibindo os documentos exigidos pela lei, a fim de se habilitarem para casar, os seguintes:

EDITAL Nº 18.674 DE 19-02-93
ADALBERTO CARDOSO DE OLIVEIRA E DAISE APª CIPRIANI
Ele, brasileiro, solteiro, industriário, natural de Petrolândia, neste Estado, domiciliado e residente na rua 756, em Barra do Rio Cerro, nesta cidade, filho de Tonilho Cardoso de Oliveira e Maria Madalena de Oliveira -
Ela, brasileira, solteira, do lar, natural de Salete, neste Estado, domiciliada e residente na rua 756, em Barra do Rio Cerro, nesta cidade, filha de Clemente José Cipriani e Cecília Eing Cipriani -

EDITAL Nº 18.675 DE 19-02-93
DENNER RAUPP CIPRIANI E TÂNIA MARA SABEL
Ele, brasileiro, solteiro, eletricista, natural de Siderópolis, neste Estado, domiciliado e residente na rua Leopoldo Malheiro, 15, apto 308, nesta cidade, filho de Antonio Carlos Cipriani e Arlete Raupp Cipriani -
Ela, brasileira, solteira, auxiliar de escritório, natural de Jaraguá do Sul, domiciliada e residente na rua Leopoldo Malheiro, 15, apto 308, nesta cidade, filha de Manoel Jacó Sabel e Ivone Klein Sabel -

EDITAL Nº 18.676 DE 24-02-93
HORTON HRUSCHKA E MARISTELA SCHMELZER
Ele, brasileiro, solteiro, industriário, natural de Jaraguá do Sul, domiciliado e residente na rua dos Imigrantes, 221, nesta cidade, filho de Fidelis Carlos Hruschka e Ingeruth Klitzke Hruschka -

EDITAL Nº 18.677 DE 25-02-93
GIOVANE SCHMITT E SOLANGE APª RINCOS
Ele, brasileiro, solteiro, hoteleiro, natural de Jaraguá do Sul, domiciliado e residente na rua Mª Antonia Schmitt e Florentina Mª Schmitt -
Ela, brasileira, solteira, secretária, natural de Jaraguá do Sul, domiciliada e residente na rua Alagoas, em Ilha da Figueira, nesta cidade, filha de José Rincos e Mª Tereza Rincos -

EDITAL Nº 18.678 DE 26-02-93
JURANDI INÁCIO DOS SANTOS E SANDRA ANDRICH
Ele, brasileiro, solteiro, comerciante, natural de Alto Alegre - Espumoso, Rio Grande do Sul, domiciliado e residente na rua Ernesto Lessmann, 174, Vila Lalau, nesta cidade, filho de Getulio Inacio dos Santos e Marieta Campos dos Santos -
Ela, brasileira, natural de Massaranduba, neste Estado, domiciliada e residente na rua José Theodoro Ribeiro, 3.841, em Ilha da Figueira, nesta cidade, filha de Danuzio Andrich e Amelia Altini -

EDITAL Nº 18.679 DE 01-03-93
NILSON SACHT E LEAMIR LUCIA MARCHI
Ele, brasileiro, solteiro, projetista, natural de Guaramirim, neste estado, domiciliado e residente na rua Itapocuzinho, nesta cidade, filho de Paulo Sacht e Iolanda Ruth Rohweder Sacht -
Ela, brasileira, solteira, auxiliar de escritório, natural de Rio do Sul, neste Estado, domiciliada e residente na rua João Pereira Lima, apto 3, em Guaramirim, neste Estado, filha de Elias Marchi e Lucia Marchi -

EDITAL Nº 18.680 DE 01-03-93
WILMAR ANTONIO SALOMON E ANDREIA DE CARVALHO
Ele, brasileiro, solteiro, operário, natural de Jaraguá do Sul, domiciliado e residente na rua Augusto Hanemann, 378, em barra do Rio Cerro, nesta cidade, filho de Marcello Salomon e Teodora Furlani Salomon -
Ela, brasileira, solteira, do lar, natural de Ceu Azul, Paraná, domiciliada e residente em Tifa dos Hungaros, nesta cidade, filha de Valdir Liro de Carvalho e Laudia Irene de Carvalho -

EDITAL Nº 18.681 DE 01-03-93
EDEMILSON LINO DEMATTE E ZENAIDE APª BORGES
Ele, brasileiro, solteiro representante comercial, natural de Jaraguá do Sul, domiciliado e residente na rua Epitácio Pessoa, 1150, nesta cidade, filho de lino Alvaro Dematte e Rita Zanghelini Dematte -
Ela, brasileira, solteira, auxiliar de escritório, natural de Guaramirim, neste Estado, domiciliada e residente na rua Guilherme Weege, 445, nesta cidade, filha de Marinho Lauro Borges e Cecilia Getulina Correia Borges -

EDITAL Nº 18..682 DE 01-03-93
ELCIO HERMENEGILDO PEREIRA JUNIOR E KARIN EVELISE MARTINS
Ele, brasileiro, solteiro, eletricista, natural de Florianópolis, neste Estado, domiciliado e residente na rua A ur Günter, 220, apto 102-B, Amizade, nesta cidade, filho de Osly Hermenegildo Junior e Cipriana Pereira Junior -
Ela, brasileira, solteira, auxiliar administrativa, natural de Jaraguá do Sul, domiciliada e residente na rua Arquimedes Dantas, 123, em Vila Lenzi, nesta cidade, filha de Alvaro Martins e Cecilia Demarchi Martins -

E, para que chegue ao conhecimento de todos, mandei passar o presente edital, que será publicado pela imprensa e em cartório, onde será afixado durante 15 dias.

Pensou FIAT LIGUE 9 (0473) 71 - 2111

CONCESSIONÁRIAS FIAT Automóveis s.a.

JAVEL

CONCESSIONÁRIAS FIAT Automóveis s.a.

Rua João Zapella, 214 - Fone 71 - 2111

Aceitamos cartas de crédito. Melhor preço em veículos novos e usados. Atendimento especializado e oficina.

Acervo: Biblioteca Pública do Estado de Santa Catarina

CP Classificados

Fax (0473) 71-0363 Fone (0463) 72-3363

DIVERSOS

Comercial
VICTOR
Imóveis Ltda

VENDE

NO BALNEÁRIOS DE PIÇARRAS

JARDIM FLAMBOYANT, junto ao Hotel Candeias, com praia de águas mornas e cristalinas, um reduto com arborização nativa preservada onde você pode adquirir seu lote em até 36 meses a partir de Cr$ 980.000,00 mensais.

E mais:

Terreno de frente p/ a Av. Nereu Ramos 14x40m	US$ 16 mil
Casa mista 2 pavimentos c/ 120m² - centro	US$ 16 mil
Apartamento frente p/ o mar c/ 140m²	US$ 35 mil
Apartamento frente p/ o mar c/ 180m²	US$ 45 mil
Lindo lote frente p/ o mar 15x50m - 2 frentes	US$ 22 mil
Lindo lote frente p/ o mar - centro	US$ 38 mil
Lindo lote c/ calç., luz, ilum. próx. ao Hotel Candeias	US$ 3.500
lote frente p/ o mar 12x65m - 2 frentes	US$ 25 mil
Lote frente p/ o mar 12x25m	US$ 12 mil

Fone (0473) 45-0422 - Fax 45-0434 - Piçarras - SC

SE O SEU HOBBY É VÍDEO, NÃO FIQUE SE ALUGANDO PORAÍ. ALUGUE SEU FILME NA MELHOR VÍDEO - LOCADORA DA CIDADE.

HOBBY VIDEO

Reinoldo Rau , 37.

And welcome to Hollywood!

EDITAL

ÁUREA MÜLLER GRUBBA, Tabeliã e Oficial de Títulos da Comarca de Jaraguá do Sul, Estado de Santa Catarina, na forma da Lei, etc.

Faz saber a todos quantos este edital virem quase acham neste catório para Protesto os Títulos contra:

Industria Textil Rassweiller Ltda- R: Proc Gomes Nesta;
Ind. Textil Rassweiller Ltda- R: Proc Gomes Nesta;
Jaime Rosa e Maria Regina P Rosa-Corupá;
Luiz Augusto da Costa-R: Thomas Francisco Goes 325 Nesta;
Moizes Rabello- R: Schoereder I Nesta;
Unilojas Móveis Eletrodomésticos Ltda- Nesta;
Alerio Strait- R: Estrada Geral Nesta.

E, como os ditos devedores não foram encontrados ou se recusaram a aceitar a devida intimação, faz por intermédio do presente edital, para que os mesmos compareçam neste cartório na rua Arthur Müller, 78, no prazo da lei, a fim de liquidar o seu débito, ou dar razão porque não faz, sob a pena de serem os referidos protestados na forma da lei, etc.

RMN/ Jaraguá do Sul, 02 de março de 1993.
ÁUREA MÜLLER GRUBBA- Tabeliã e Oficial de Protestos de Títulos.

Limpac

Limpeza e conservação Ltda.

- Serviços de zeladoria (escritórios, fábricas, bancos, lojas, jardins, etc.)

O serviço que para sua organização é incômodo, é nossa especialização.

Consulte-nos sem compromisso

Rua José Emmendoerfer, 679
Fone 72-3809 - Jguá do Sul

SÓ JORNAIS

Assinaturas dos seguintes jornais:
Folha de São Paulo
Estado de São Paulo
Folha Mercantil
Diário Catarinense
Jornal de Santa Catarina

Assinaturas/Anúncios
Fone 72-0887.

ESTADO DE SANTA CATARINA

PREFEITURA MUNICIPAL DE JARAGUÁ DO SUL - SC

DECRETO Nº 2.639/93

Revoga o Decreto Nº 2.587/92, de 11 de dezembro de 1992, que aprovou o Loteamento HAROLDO GEORG.

O PREFEITO MUNICIPAL DE JARAGUÁ DO SUL, no uso de suas atribuições e,

CONSIDERANDO que o Decreto Nº 2.587/92, de 11 de fevereiro de 1992, que aprovou o Loteamento HAROLDO GEORG não foi aceito pela oficial do Registro de Imóveis desta Comarca, por imprecisão do imóvel;

CONSIDERANDO que posteriormente a parte interessada encaminhou àquela Serventia outro exemplar do Decreto acima referido, contendo um "em tempo" regularizador das imperfeições apontadas;

CONSIDERANDO que a publicação do Decreto Nº 2.587/92, levada a efeito no jornal Regional, edição de 22 de dezembro de 1992, não contém referido adendo;

CONSIDERANDO que o Decreto original existente na Secretaria Geral da Prefeitura, assim como, às fls. 148, do Livro Nº 14 de Registros de atos oficiais do Município - "DECRETOS" - aquele ato se acha transcrito sem o "em tempo";

CONSIDERANDO que diante de evidências existem dois decretos com o mesmo número;

CONSIDERANDO que o Loteamento HAROLDO GEORG foi aprovado sem a reserva de área verde em favor do Município, de no mínimo 400,00 m², de acordo com o que determina o art. 34, parágrafo 1º, da Lei Municipal Nº 575/75, assim como não reserva áreas públicas no percentual de 35% (trinta e cinco por cento), conforme estabelece o art. 4º, parágrafo 1º, inciso IV, da Lei Nº 6.766/79;

CONSIDERANDO finalmente, que segundo a Súmula Nº 473, do Supremo Tribunal Federal, "a administração pode anular seus próprios atos, quando eivados de vícios que os tornam ilegais".

DECRETA:

Art. 1º - Fica revogado o Decreto Nº 2.587/92, de 11 de dezembro de 1992, aprovou o Loteamento HAROLDO GEORG.

Art. 2º - Este Decreto entra em vigor na data de sua publicação, revogadas as disposições em contrário.

Jaraguá do Sul, 03 de março de 1993.

Durval Vasel
Prefeito Municipal
José Benedito de Campos
Secretário Geral

TERRENO
Vendo terreno 480m2 casa madeira 100m2 tratar Rua Joinville 4265

CASA
Vendo casa para tirar do local 20 milhões tratar 71-1562

VENDE-SE
Vendo 322m2 no Ana Paula III tratar 71-4535

CASAS
Vendo 2 casas uma 6x7 e outra 7x8 Rua Joinville próximo da DG da WEG tratar Rua José Theodoro Ribeiro 860 72-1916

ACEITA-SE
Trabalhar de empregada doméstica ou de babá , que não precise dormir no emprego entrar em contato com Gertrudes Mainka, Rua José Theodoro Ribeiro- lateral Rua Alvelino H. de Borba, 172 Ilha da Figueira

MICROCOMPUTADOR
Vendo Microcomputador expert Plus, sistema msx c/ caixa, manual, 2 cartuchos (3 jogos)
Valor: 2.800.000,00 tratar com Pablo Machado Rua Francisco Hruscka nº 1267
Bairro Jaraguá Esquerdo

VENDE-SE
Vende-se 30 morgos de terra em Schroeder 72-1129

Acervo: Biblioteca Pública do Estado de Santa Catarina

CP Classificados

Fax (0473) 71-0363 Fone (0463) 72-3363

Agradecimento

"Pois que se uniu a Mim, Eu a livrarei;
Na tribulação estarei com ela;
Hei de livrá-la e cobrirei de glória.
[illegible] Minha Salvação"
(Sl. 90)

Filhos, genros e noras, netos e bisnetos de

Elisabetha Wolf Piazera

ainda sensibilizados pelo seu falecimento, sentem-se profundamente agradecidos a todos os amigos, parentes e vizinhos que enviaram flores, coroas, telegramas e fizeram presenças solidárias e amigas até a sua última morada.

Em especial, ao Pe. Felipe, médicos e todos quantos a acompanharam durante seu longo tempo de enfermidade, com serviços e carinhosas atenções para com ela.

Outrossim, **convidamos** a todos para a **missa de 7º dia**, que será celebrada na Igreja Matriz de São Sebastião, no dia 05 de março, sexta-feira, às 19 horas e 30 min.

MICROONDAS
Vendo microondas marca Sharp novo. Valor Cr$ 7.000.000,00. Informações pelo fone: 71-1875, falar com Luiz ou Anelori

VENDE-SE
Vende-se terreno Rua Alagoas próximo KraisTratar 72-3185.

COMPRA-SE
Compro máquina Overloque trata 71-1272

VENDE-SE
vendo título do Vieirense tratar 72-1083 com Ivo

XLX 250
Vendo XLX 250 86 tratar Estrada Nova Rua Luiz Picoli 205 com Osmar

VENDE-SE
Vende-se casa no Jardim Ana Paula lateral da rua Francisco Ruscka 120 tratar 72-1584

CARRO
Compro carro tratar 72-0654

FIAT
Vendo Fiat Pick up 80 tratar 72-0224

CASA
Vendo casa mista tratar 72-1347

F1000
Vendo F1000 8[illegible] tratar 72-1003

GELADEIRA
Compro geladeira Biplex tratar 72-3873

TERRENO
Compro terreno até 35 milhões tratar Rua Procópio Gomes 1303

BETONEIRA
Compro Betoneira 73-0190

VENDE-SE
Vende-se terreno no loteamento Amizade 165m2 entrada do Clube dos Viajantes tratar 72-2527

MICROONDAS
Vendo Microondas Panasonic na caixa tratar 72-1548 ou 71-8532

FUSCA
Vende-se Fusca ano 76 bom estado 35 milhões, Rua Marcelo Barbi 544 ou 72-1584

GOL
vende-se Gol ano 84 branco tratar 71-9347

CASA
Vende-se casa na Vila Rau 120m2 terreno 980 m2 garagem para 2 carros tratar 72-0525

VENDE-SE
Vende-se Móveis para salão de beleza tratar 71-5753

CASA
Vendo casa na Rua Joinville tratar com Ruy 72-0525

BICICLETA
Vendo bicicleta de corrida com 15 marchas raio cromado cor laranja tratar 71-2632

VENDE-SE
Vendo bicicleta Barra circular desmontada e um amplificador de som 150 watz tratar Rua da Abolição 311 Cohab Vila rau

FUSCA
Vendo fusca 79 valor combinar 71-6243

VENDE-SE
Vende-se quatro janelas sasazac com venezianas novas tratar Rua Richardt Piske,222

ESCORAS
Vendo escoras para cosntrução usadas tratar- rua Henrique Piazeira ao lado da oficina de TV gacho 72-1209

MOBILETE
Vendo mobilete 88 tratar 75-1238

FREEZER
Vende-se freezer 270 lts. 72-0654

TERRRENO
Vende-se terreno em Schroeder 709m2 tratar Rua Carlos Egert Próximo a Marisol com Marcia ou 72-0652

VENDE-SE
Vende-se overloque 6 mil pontos tratar 72-3276

CASA
Vendo casa próximo a Malwee tratar 72-1916

FUSCA
vendo Fusca 66 adaptação para 1500 ótimo estado tratar Estofaria Jaraguá

TERRENO
Vendo terreno na Rua Bernardo Dornbusch próximo a rotatória da WEG aceito carro no negócio tratar 71-5753

COMPRA-SE
Compra-se terreno até 50 milhões tratar 72-0805 ou na Jocar

TELEFONE
Vendo telefone tratar 72-2127

OPALA
Compro Opala até ano 81, chevete, fusca ou brasília tratar Rua Leopoldo Jansen 353

XL 125
Vendo XL 125 88 ótimo estado 27 mil, Km 3 dono ou faço negócio com carro, Passat, Fusca, chevete em ótimo estado também tratar 71-0694

FUSCA
Vendo Fusca todo equipado motor novo tratar Rua Joinville lateral Rua Henrique Fernado Germano Milke 76 em frente DG WEG

VENDO
Vendo SP2 ano 73 ótimo estado e vendo casa mista na lateral Rua Joinville tratar Rua Leopoldo Jansen 353

VENDO
Vendo pastelaria na Av. Mal Deodoro 615. Tratar no local ou 75-1114

BALANÇA
Vendo balança eletrônica KLD tratar 72-3440

FUSCA
Vende-se Fusca 77 ou negoceio com Belina II tratar Rua Dom pedro 55 Bairro Rio Hern Schroeder

VIDEO CASSETE
Vende-se Video Cassete tratar 72-3408

CONSÓRCIO
vendo consórcio máquina de costura zig-zag singer com 18 prestações pagas faltam 32 de + ou - 500.000,00 tratar com Joares no Senai

TERRENO
Vendo Terreno 6x8 mista tratar no Posto emmendörfer com lenke

TERRENO
Vendo terreno com casa alvenaria 4 tanque de peixe no bananal do Sul Guaramirim valor a combinar tratar 73-0179 falar com Nestor da Silva

PORTA
Vendo porta para garagem 2.47x3.00 tratar- Rua João Planicheck 897

CHÁCARA
Vendo chácara em Schroeder 5 morgons casa de alvenaria 5x13 tratar Rua J0ão Januário Ayroso 4747 Mercearia Tubarão

VIDEO CASSETE
Vendo Video Cassete pouco uso tratar 72-3408

BICICLETA
Vendo bicicleta ranger Africa tratar Rua Joaquim Francisco de Paula 1[illegible]92 bar do Pedroti

CHEVETE
Vendo chevete ano 80 tratar 72-32[illegible]0

DODGE
Vende-se dodge 77 ótimo estado tratar Rua Amazonas 240 ou 71-5276

COMPRESSOR
Vende-se compressor de ar 120 libras com motor tratar Rua Alberto Sasse 274

CP Classificados

Agora ficou muito mais fácil fazer o seu classificado. Basta ir até a banca mais próxima:

GRAFIPEL - PENA E PAUTA
PAPELART - DINÂMICA
HOTT - BANCA DA VILA

CORREIO DO POVO

Nem grande, Nem pequeno apenas um JORNAL

Vasel Imobiliária

Centro Comercial Carlos Frederico Vasel:
Rua Walter Marquardt, 623-sala 7-fone:(0473)72 0153
Protocolo nº 074891/8-78 , Jaraguá do Sul-SC

Vende

Casa de alvenaria - c/ 125m² - Vila Nova
Terreno - c/ 450m² - Vila Nova
Terreno - c/ 1056m² - Vila Nova
Terreno - c/ 48.600m² - Rua Walter Marquardt
02 Churracarias equipadas - Centro
Panificadora e Confeitaria - Rua Walter Marquardt

Aluga

Sala comercial - Rua João J. Ayroso

Acervo: Biblioteca Pública do Estado de Santa Catarina

Esportivas

Karatê

Jaraguá do Sul incluiu no quadro de esportes coletivos para os Jogos Abertos de Santa Catarina, a sua equipe de Karatê, masculino e feminino. O técnico será o professor Ivanildo de Souza Pinto e os atletas se apresentarão nesta segunda feira às 20 h, no Sesi.

Futebol Suíço

A ADJ, estará promovendo neste final de semana, um torneio de futebol suíço. Equipes que quizerem participar, poderão inscrever-se com Rogério, na Proserv.

Vôo Livre

O Jaraguá Clube de Vôo Livre e a SECEL, estarão realizando 1ª Etapa do Campeonato Estadual de Vôo Livre, neste final de semana. no dia 6 acontecem as provas de Cross Cowntruy(distância percorrida), e no dia 7 as provas de permanência e pouso.

Tiro ao Alvo

No Clube Atlético Baependi, acontecem no sábado e domingo, as competições do Campeonato Estadual de Tiro ao Alvo, nas modalidades de carabina apoiada e tirro rei. Atiradores de várias partes do Estado já garantiram a participação.

Amizade

A SER Amizade de Guaramirim, montou uma equipe muito competitiva para defender a esquadra azurra nesta temporada. Duas contratações de Joinville deverão ser confirmadas e a presença do "Nego Paulino", de Araquari já está confirmada. Os dirigentes do clube querem o quarto título.

Botafogo Futebol Clube

Assembléia Geral Edital de convocação;

Pelo presente edital ficam convocados os associados quites com suas anuidades, para a assembléia Geral a ser realizada no dia 7 de março de 1993 às 9 horas em primeira convocação e às 9h30min. em segunda convocação, tendo por local a sede da sociedade, para debater e decidir sobre os seguintes assuntos.

1- Eleição de nova diretoria;
2- Leitura e prestação de contas;
3- Aprovação de anuidades;
4- Assuntos diversos

Jaraguá do Sul, 15 de fevereiro de 1993.

A diretoria.

Ex-Juventus fez o gol da vitória do AEC

Juventus perde 3ª partida no estadual

Jaraguá do Sul - O Juventus obteve mais um resultado negativo no Campeonato Estadual. Até agora foram três derrotas em quatro jogos. Ontem a equipe de Jaraguá do Sul, foi a Araranguá e com um gol marcado aos 15 minutos do segundo tempo, por Dunga - ex-Juventus -, o Moleque Travesso levou por terra as chances de melhorar a sua posição na classificação.

Apesar da derrota a equipe não teve uma péssima atuação. O time juventino foi eficiente na defensiva mas pecou no ataque, perdendo várias oportunidades de marcar. O técnico Picolé considerou bom o volume de jogo da equipe e lamentou a marcação do gol que abalou psicológicamente a equipe que não conseguiu reverter o marcador.

Com a derrota a equipe de Jaraguá do Sul, caiu para 12º na classificação geral do campeonato com apenas 2 pontos ganhos e saldo negativo de 4 gols. Separando apenas o Internacional de Lages e o Avaí, da Capital.

Avaí perde mais uma

No outro jogo realizado ontem, fechando a quarta rodado desta fase do certame, a Chapecoense conseguiu a sua primeira vitória no campeonato, exatamente sobre o Avaí que com dois pontos ganhos é agora o lanterna do campeonato. O jogo foi realizado em Florianópolis, no Estádio da Ressacada.

Jogo de domingo é em casa

Jaraguá do Sul - Agora o próximo compromisso do Grêmio Esportivo Juventus, é domingo contra o Campeão Catarinense de 92. O Moleque Travesso enfrenta o Brusque no Estádio João Marcatto, depois de quatro jogos consecutivos fora de casa.

A derrota de ontem frente o Araranguá deixou a torcida insatisfeita, haja visto, que a posição da equipe ficou mais difícil.

A comissão técnica e os jogadores declararam que a presença maciça de torcida é importante para impulsionar a equipe para a reabilitação da equipe

Já a outra equipe da região o Joinville, beneficiou-se com o empate do Criciuma, diante do Marcílio Dias, na quarta-feira, pelo placar de 2x2. O JEC conseguiu um resultado positivo, jogando, também na quarta, em Lages contra o Internacional, vencendo o jogo por 1x0. Com isso a equipe sobe para para segundo no campeonato atrás do Criciúma, com sete pontos.

O Joinville joga também neste domingo, em casa contra o tubarão que vem de dois resultados positivos.

Classificação do Campeonato

Cl.	Equipe	Pg	J	V	E	D	Gp	Gc	Sg
1º	Criciuma	7	4	3	1	0	11	5	6
2º	Joinville	7	4	3	1	0	4	0	4
3º	Figueirense	6	4	2	2	0	5	3	2
4º	Araranguá	5	4	1	3	0	7	6	1
5º	Marcílio Dias	5	4	1	3	0	6	5	1
6º	Concórdia	6	4	2	2	0	3	1	2
7º	Tubarão	3	4	1	1	2	7	5	2
8º	Joaçaba	2	4	1	0	3	2	6	-4
9º	Brusque	2	4	0	2	2	2	4	-2
10º	Chapecoense	3	4	0	3	1	3	4	-1
11º	Juventus	3	4	0	3	1	1	2	-1
12º	Caçadorense	2	4	0	2	2	2	7	-5
13º	Internacional	2	4	0	2	2	3	5	-2
14º	Avaí	3	4	1	1	2	2	5	-3

Regulamento

Na primeira fase todos jogam contra todos, em turno e returno para definir os dois quadrangulares e o hexagonal da segunda fase. Em caso de igualdade em pontos, os critérios de desempate entre as equipes, pela ordem, nessa primeira fase, são os seguintes: 1º Maior número de vitórias; 2º) Maior saldo de gols; 3º) Maior número de gols a favor; 4º) Confronto direto; e 5º) Sorteio.

Resultados

4ª rodada

Criciuma 2 x 2 Marcílio Dias, Avaí 0 x 1 Chapecoense, Caçadorense 0 x 0 Brusque, Inter 0 x 1 Joinville, Joaçaba 1 x 1 Tubarão e Concórdia 1 x 1 Figueirense. **Aranranguá 1 x 0 Juventus**

Próxima rodada

Domingo (07): Araranguá x Criciúma; **Juventus x Brusque**; Marcílio x Avaí; Figueirense x Chapecoense; Inter x Caçadorense; Joinville x Tubarão; Concórdia x Joaçaba;

SANTA MARTA

CONSTRUTORA, INCORPORADORA E IMOBILIARIA LTDA.

PROJETOS, CONSTRUÇÃO, DECORAÇÃO, VENDAS DE TERRENOS, CASAS E APARTAMENTOS rua Reinoldo Rau, 541 - Fone: 72 3282

Acervo: Biblioteca Pública do Estado de Santa Catarina

EM FOCO

Concurso só no segundo semestre

É intenção do Prefeito promover um concurso público para regularizar o quadro, mas só poderá ser possível no segundo semestre deste ano, depois de aprovado o Plano de Cargos s Salários e o Estatuto do Funcionalismo, pois não existem, hoje, para efeito de concurso, a relação correta de cargos para cada carreira e o número de vagas para cada atividade.

Dos cerca de 1.700 funcionários atuais, aproximadamente 740 são considerados irregulares (admitidos sem concurso e não estáveis).

Combate ao borrachudo

Neste sábado, dia 6 de março, a população das localidades de Grota Funda, Manso e Santa Luzia vão houvir os técnicos da prefeitura e da Epagri sobre o combate ao borrachudo.

A reunião está marcada para as nove horas da manhã, com a presença do Secretário Ingo Robl, da Agricultura, do Secretário Geral da Prefeitura José Benedito de Campos e do vice prefeito Alfredo Guenther.

O combate ao borrachudo se fará mediante o emprego de um produto chamado BTI, que é aplicado nos cursos de água com a finalidade de matar a larva que origina o borrachudo.

Curtume notificado

O Curtume Arnoldo Schmitt, o mau cheiro deve ser eliminado e até o dia 4, a empresa deve colocar em operação o sistema de tratamento de efluentes liquidos, sob pena de sofrer sanções administrativas e jurídicas.

A empresa atendeu as solicitações imediatas, bombeando água bruta até completar o nivel de projeto da lagoa anaeróbica, que não estava funcionando normalmente.

Escola de pais do Brasil

A escola realizou no dia 28 de fevereiro um almoço de confraternização entre casais juntamente com os filhos, no Parque Malwee. O encontro teve por objetivo promover a integração e dar abertura aos trabalhos deste ano.

Na ocasião foi realizada uma reunião visando os preparativos para a Revisão Local que será realizada pela primeira vez em Jaraguá do Sul no próximo dia 6 de março (sábado) contando c/ com a participação das Escolas de Pais de São Bento do Sul e Rio Negrinho.

O caso dos táxis

Em matéria publicada na edição extra do CORREIO DO POVO relatam o caso de estelionato na compra e revenda dos carros novos com os benefícios para quem é proprietário de táxi, houve um equívoco. Por um erro de informação que foi repassada pela Assessoria de Imprensa da Prefeitura, foi incriminado o funcionário da Policia Civil, Ivo Guido Ronchi, que teria vendido o seu veiculo novo. Na verdade o terceiro taxista envolvido na denúncia é Roland Schulz e não Ivo. Por isso esclarecemos e fazemos esta retificação para desvincular o nome de Ivo Guido Ronchi à denúncia apresentada.

Só a parceria poderá solucionar problemas

Jaraguá do Sul - O secretário de Segurança Pública do Estado de Santa Catarina, Sidney Pacheco, garantiu a construção da nova cadeia pública, delegacia da comarca, do IML, (Instituto Médico Legal), instalação da Delegacia da Mulher e o reestabelecimento da condição de Delegacia Circunscricional à Jaraguá do Sul, com abrangência microrregional. Os compromissos foram assumidos durante a visita à Jaraguá do Sul, ontem à tarde, desde que a Prefeitura arque com 50% do custo da obra.

Secretário Pacheco com Deputado Udo Wagner no gabinete do prefeito

Pacheco propôs a parceria com a prefeitura, em reunião com autoridades municipais, de toda a região e o alto comando das polícias Militar e Civil do Estado de Santa Catarina.

O prefeito Durval Vasel apresentou uma pauta de reivindicações ao Secretário que envolve também a ampliação do efetivo e o completo reaparelhamento das polícias Civil e Militar do município, que vai desde mais viaturas até os armamentos. Os problemas de comunicação das polícias também foi levantado e o secretário Sidney Pacheco, observou que algumas providências já foram providenciadas.

Durval Vasel também fez um apelo para que se crie o 16º Batalhão da Polícia Militar no município, haja visto que já existem instalações adequadas. Neste aspecto o Comandante Geral da Polícia Militar, Coronel Paulo Fagundes de Freitas, observou que a criação do batalhão depende da aprovação, pela Assembléia Legislativa, da lei de reordenamento da polícia militar do Estado, o que pode acontecer em breve.

Quanto a construção da cadeia, delegacia e IML, o prefeito ficou de elaborar um estudo para ver a possibilidade da prefeitura arcar com os 50%. "Temos de verificar se teremos caixa para isso", observou ele. Após a reunião no Paço Municipal o secretário visitou o Quartel da PM, Corpo de Bombeiros, Detran, Delegacia de Polícia e por último participou de uma reunião com empresários, na sede da Acijs.

Wagner ameaça romper com governo

O Deputado Estadual, Udo Wagner, participou da reunião com o secretário Sidney Pacheco, e declarou que caso não sejam cumpridos os compromissos assumidos na tarde de ontem "terei de repassar o meu apoio ao Governo do Estado, pois a nossa cidade não pode mais ser esquecida. Tenho tentado mudar a imagem de auto-suficiência, que Jaraguá do Sul, tem junto aos governantes do Estado".

Wagner disse que Jaraguá do Sul é para o Estado, o que Santa Catarina é para o Brasil". Ele foi taxativo toda sua angústia po ver o problema de segurança resolvido.

Manifestantes participaram

Dois líderes do movimento que protestou nas ruas de Jaraguá do Sul, pela falta de segurança, apresentaram suas reivindicações ao secretário. Eles pediram o aumento de efetivo e a criação de mais distritos policiais, nos principais bairros da cidade - nos mais numeroso, Vila Lenzi, Barra do Rio Cerro, Três Rios do Norte e Ilha da Figueira.

Acervo: Biblioteca Pública do Estado de Santa Catarina