

CORREIO DO POVO

JARAGUÁ DO SUL

Capital Latino Americana do Motor Elétrico

25/07

26/03



Capital Sul Americana do Chapéu

1
8
7
6

1
9
3
4

Diretor
Eugênio Victor Schmoedel

O SEMANÁRIO MAIS ANTIGO DE
SANTA CATARINA
Fundado em 10 de maio de 1919

PORTE PAGO
Jaraguá do Sul — DR/SC - Autorização n.º 62

ANO LXII — JARAGUÁ DO SUL — SANTA CATARINA — SEMANA DE 07 a 13 DE JUNHO DE 1980 — NÚMERO 3.090

Jaraguá entrará no Projeto Cura

Ao explicar os entraves e problemas existentes na construção das casas populares da Cohab em Jaraguá do Sul e a relutância do jaraguense em aderir ao sistema face as pequenas dimensões de cada moradia, o Prefeito Victor Bauer, quinta-feira, dia 29, no auditório da Associação Comercial, revelou que durante a reunião semana passada na Capital do Estado sobre o PGI, apresentara projeto para construção de mil casas no município, para suprir a carência existente.

No entanto, relatou, em síntese e entendimentos que mantivera no dia anterior em nossa cidade com o Dr. Rúbio, do BNH de Curitiba, tratando de detalhes preliminares acerca do Projeto Cura que pretende introduzir no município. Acrescentou Victor Bauer que, juntamente com o Dr. Rúbio, percorreram algumas regiões do município, dentre as quais Nova Brasília, Rua Joinville, Vila Laila entre outras mais carrentes, para verificação dos locais para implantação do "Cura" (esgotos sanitários e demais obras de infra-estrutura), que fatalmente irá ocorrer, garantiu.

Outro fator que não pode ser desprezado, a burocracia. Segundo Bauer, para a legalização dos documentos, para passagem nas várias etapas do projeto, serão necessários aproximadamente dezoito meses, pelos informes que recebera, mas que serão superados, haja vista ser viva a intenção de aderir ao "Cura" que virá de en-

contro a série de problemas que Jaraguá do Sul apresenta no setor onde o projeto atua. O agente repassador de recursos do Projeto Cura é o Badesc.

CASAS POPULARES

A "novela" das casas populares da Cohab que o Prefeito de Jaraguá do Sul "não põe muita fé, achando difícil a venda do imóvel por não se adaptar ao "modus-vivendi" do jaraguense", foi contada em "capítulos" desde a "gestão passada". Quanto as 150 casas atualmente em construção, disse o Prefeito que quando da oportunidade da abertura de inscrições, onde a Prefeitura, à pedido, serviu de intermediária, mesmo a contra-gosto, um total de 132 pessoas inscreveram-se, das quais 50 não tinham as condições mínimas de inscreverem-se e agora, iniciadas as obras, a vencedora da concorrência, a A. Gonzaga, de Florianópolis, solicitou rescisão do contrato, devendo outra empresa assumir. Porém, disse Victor, uma empresa interessou-se na conclusão dos trabalhos, desde que as outras 150 casas previstas para o município sejam executadas por ela.

Uma outra informação de fonte não ligada a municipalidade dão conta de que, a A. Gonzaga tendo rescindido contrato com a Cohab/SC, dentro das próximas semanas será conhecida a nova empresa que virá dar cabo aos trabalhos semi-acabados da construtora florianopolitana, na estrada velha que demanda à Nereu Ramos.

Amvali: 1,2 bilhões nos projetos ao PGI

Os seis prefeitos da microrregião do Vale do Itapocu, participaram nos dias 26 e 27 de maio, em Florianópolis, atendendo a convocação da coordenação do Planejamento Global Integrado, de reunião de compatibilização da programação, juntamente com os grupos setoriais, para combinar e ajustar a proposta de trabalho para o exercício seguinte, na continuidade do setor administrativo dos municípios.

Durante esses dias, segundo o secretário-executivo da Associação dos Municípios do Vale do Itapocu, Aldo Romeo Pasold, os prefeitos da Amvali apresentaram projetos, nas áreas prioritárias da educação, transporte, social e reforma administrativa, superior a 1 bilhão e 200 milhões de cruzeiros, muitos deles de competência exclusiva dos Governos Federal e Estadual, sem interferência do

Municipal, para atendimento a curto e médio prazo (81 e 82), após viabilizado o atendimento dos pedidos solicitados. Os projetos agora tramitam nos setores competentes, para estudos.

TOPÓGRAFO

A Amvali dentro da sua estruturação como órgão de apoio aos municípios filiados, segundo Aldo Pasold, acaba de contratar os serviços profissionais do topógrafo Milton Francisco Müller, que prestará assistência aos municípios, bem como, a priori, elaborará o plano físico-territorial de cada unidade membro da Associação.

Por outro lado, está assentada preliminarmente para a primeira sexta-feira de julho, nova Assembleia Ordinária da Amvali, desta feita em Guarani, conforme o rodízio estabelecido.

Conselho aprova a Carta-Consulta: Administração

Após incessantes reivindicações e meses de espera, o egrégio Conselho Estadual de Educação, vem de aprovar, dia 26 de maio, a Carta-Consulta, aprovando a implantação em Jaraguá do Sul do Curso de Administração de Empresas, pleiteado pela Fundação Educacional Regional Jaraguense (Ferj) e Lideranças do Município, determinante de objetivos buscados e auscultados junto à própria população que,

através de sua representatividade se manifestou a respeito.

A excelente notícia foi transmitida pela própria diretora da Fundação, Carla Schreiner, adiantando que o próximo passo a ser dado será a apresentação do Projeto de Curso (número de professores, espaço físico, etc.) que também será apresentado ao Conselho Estadual de Educação. Após, o processo irá ao Conselho

Federal para o parecer final.

Quanto ao início do funcionamento do Curso de Administração de Empresas, não se pode precisar, pois que tudo depende da agilização com que os Conselhos Federal e Estadual deem seus pareceres. É provável — no terreno das hipóteses — que inicie no segundo semestre de 81 ou em 1982.

Habitação: CEF mostra novos planos de financiamento

Foram reveladas dia 29 último, em Jaraguá do Sul os novos planos de financiamento da Caixa Econômica Federal para o sistema habitacional. As informações foram dados pelo gerente geral daquele órgão, Sigfrido Francisco Carlos Giardino Graziano, em palestra proferida a empresários jaraguenses na Associação Comercial e Industrial de Jaraguá do Sul. A exemplo do que expôs em outras cidades, Sigfrido disse que os novos planos vêm em benefício das classes de menor poder aquisitivo. São eles: o Prohemp - Programa Habitacional Empresa; Proáreas e Programa Ca-

sas Econômicas, este ainda não lançado oficialmente pelo Governo Federal.

Através do primeiro programa a empresa poderá construir casas para moradia e repassá-las a seus empregados que assumirão as prestações referentes ao financiamento concedido pela CEF.

O segundo programa é destinado ao financiamento de infra-estrutura urbana; terraplenagem, instalação de rede de água, de luz, esgoto, água pluviais, de pavimentação. Através do terceiro programa a CEF oferece maiores fa-

cilidades para aquisição da casa própria, não em núcleo, inclusive. Ele é destinado a pessoas que recebem renda inferior a 25 UPCs - cerca de Cr\$ 13.666,00. Outros detalhes a Agência Local da CEF tem condições de fornecer aos interessados.

Jaraguá tem seu PX Clube

Como uma sociedade civil sem fins lucrativos, de caráter sócio-científico-educacional e filantrópico, Jaraguá do Sul conta desde 23 de maio com o seu PX Clube, do Serviço Rádio do Cidadão, regulamentado pelo Dentel, já tendo inclusive publicado no Diário Oficial do Estado, o extrato dos estatutos sociais. Com objetivos definidos, o PX Clube de Jaraguá do Sul tem como sócios-fundadores Ângelo Piazeria Júnior, Osmar Schwalbe, Gert Janssen, Aírton A. de Mello, Egon Schmidt, Cláudio Blosfeld, Teodoro Rogério dos Santos e Leopoldo Janssen.

Um dos fatores que motivou a fundação do PX Clube, foi a Equi-PX (equipe formada exclusivamente por PXs) haver vencido a recente Ginca na promovida pelo Colégio São Luís, partindo-se daí, de uma idéia antiga, a fundar o clube e que no domingo último, seus integrantes reuniram-se em confraternização, objetivando a aproximação, principalmente.

O PX Clube de Jaraguá do Sul que dará preciosa colaboração no próximo dia 14, durante a campanha de vacinação contra a paralisia infantil, com seus postos volantes, tem a seguinte diretoria: Presidente — Ângelo Piazeria Júnior, Vice-Presidente — Osmar Schwalbe, Secretário Geral — Gert Janssen, Diretor de Finanças — Aírton A. de Mello, Diretor de Comunicações — Cláudio Blosfeld, Diretor Técnico — Egon Schmidt e Diretor Social — Teodoro Rogério dos Santos.

Por outro lado, o Dr. Euclides Prade, DD. Secretário Adjunto da Secretaria do Interior e Justiça, fez comunicação de que está em plebiscito o andamento os preparativos de aquisição de móveis para o novo e moderno Fórum que brevemente será inaugurado.

Jaraguá poderá ser elevado a comarca de 4a. entrância

Prosseguem os trabalhos que objetivam elevar Jaraguá do Sul para 4a. Entrância e consequentemente mais uma Vara para o desentrelhe dos serviços forenses. Assim é que uma comissão formada pelo Dr. Hamilton Plínio Alves, DD. Juiz de Direito, pelo Dr. José Alberto Barbosa, DD. Promotor Público e pelo Corpo de Advogados da Comarca, deverá em menos de 15 dias ir à Capital do Estado, em comitiva, para tratar do assunto com a Presidência do Egrégio Tribunal de Justiça, devendo haver, depois, uma solenidade em Jaraguá do Sul e entrega de memorial àquele Presidente. Crêem que o Desembargador Euclides de Cerqueira Cintra, se sensibilize e ordene a elevação da Comarca e criação de uma nova

Vara, haja vista a comarca pelo volume de processos comporta perfeitamente solicitação desta natureza.

Coletivos à Barra têm novos horários

Respondendo a solicitação da Câmara de Vereadores de Jaraguá do Sul, sobre colocação de mais linhas de coletivos em determinados horários do dia, linha Centro-Barra do Rio Cerro e vice-versa, a direção da Viação Canarinho, que mantém a concessão de transporte de passageiros nos itinerários urbanos e interurbanos do município, informou que aos sábados, a empresa tem a disposição dos usuários os seguintes horários: 6h30min - 7h - 7h30min - 8h30min - 10h - 11h20min e 12 ho-

ras; nos demais dias, às 6h30min - 7h - 7h30min - 8h - 8h30min - 10h - 11h20min e 12 horas.

Por outro lado, a Canarinho acrescenta ainda que os horários de 11h 15 e 12h aos sábados, e, 8 - 11 e 11h30min nos demais dias, foram suprimidos pelos de 11h20min e 11h55min aos sábados, e, 8h30min e 11h20min nos demais dias e que o horário das 18h30min, conforme o solicitado pela Câmara, entrou em vigor desde 1.º de junho último, domingo.

I Exposição Regional de Canários

A Sociedade Jaraguense de Canaricultura e Ornitologia, irá promover durante os próximos dias 21 e 22 do corrente, a Ia. Exposição Regional de Canários, tendo por local a antiga agência do Bradesco, ao lado do Cine Jaraguá. Porém, para que tal aconteça e surta o esperado, o presidente da Sociedade, Nelson Barg (Zinho), está convocando os associados para participarem de reunião no próximo dia 11, quarta-feira, na Associação Comercial, quando serão de-

finidas questões relacionadas a Exposição.

Em contacto com a reportagem, o presidente da SJCO garantiu que somente poderá expor aqueles que participarem da reunião do dia 11 próximo, às 19h30min. Há muita novidade nessa recém-fundada Sociedade e, oficialmente tomou-se conhecimento de que no próximo ano, Jaraguá do Sul sediará exposição a nível estadual, reunindo vários espécimes de pássaros.

Grande número de novas moradias

O Chefe do Executivo Municipal comentando com a reportagem o ritmo impressionante de novas moradias em Jaraguá do Sul, afirmou tacitamente que em 1979, a média diária foi superior a três e, ilustrando a afirmativa, acrescenta que em apenas três dias (25, 26 e 27/maio), quando estivera ausente da cidade, deram entrada em seu gabinete nada menos do que 31 requerimentos solicitando licença para construção de novas casas, o que dá uma média

além de 10 casas por dia. Até o próprio Prefeito impressionou-se pelo ritmo das novas construções dizendo que "ninguém segura mais esse Jaraguá" e mencionando, também, recente visita que fizera juntamente com o Dr. Rúbio, do BNH de Curitiba, em vários bairros periféricos, tratando de detalhes preliminares acerca da implantação do Projeto Cura, onde o próprio impressionou-se pelo número de "telhados novos" que avistam-se por toda a cidade.

1o. Festival da Música Sertaneja

Numa promoção dos nossos companheiros da Rádio Jaraguá e com a coordenação do rádio-reporter Eliseo Ubiratan Tajés, acontecerá no próximo dia 14, a partir das 20 horas, no Ginásio de Esportes Artur Müller, o 1.º Festival da Música Sertaneja do Vale do Itapocu.

Numa promoção dos nossos companheiros da Rádio Jaraguá e com a coordenação do rádio-reporter Eliseo Ubiratan Tajés, acontecerá no próximo dia 14, a partir das 20 horas, no Ginásio de Esportes Artur Müller, o 1.º Festival da Música Sertaneja do Vale do Itapocu.

Segundo o Eliseo, haverá distribuição de valio-

Os novos dirigentes do CDL

O Clube de Diretores Lojistas de Jaraguá do Sul, elegeu na reunião-almoço desta quarta-feira, seus novos dirigentes, que assumirão o comando do clube dia 1.º de julho, com mandato de um ano. A presidência do órgão recaiu na pessoa de Waldemar Behling, com Mário Papp na vice-pre-

sidência, Osmar Klein como secretário, Udo Wagner na tesouraria, além de Viro Walz como diretor social, Rivaldavia Rassele — diretor de relações públicas, Luiz Antônio Grubba — diretor sem pasta e Aristides Pétris — diretor do Serviço de Proteção ao Crédito — SPC.

Aniversariantes

Aniversariam hoje, sábado

Vva. Sra. Maria Mascarenhas
Sr. Mário Mathias
Sr. Teobaldo Murara
Sra. Tecla Mathias
Juliano, filho de Joeli (Marli) Zomer

Aniversariam amanhã

Dr. Ireneu Peters, em Curitiba
Sr. Francisco Fischer
Nelly Luiza Schmitt
Bernardo Alperstaedt, em Itapocuzinho
Sr. Waldemiro Loewin

Dia 09 de junho

Sr. Osmar Oscar Nagel
Iracema Meier
Leopoldo Malheiro Júnior
Invaldo Lemke, em Rio da Luz
Sr. Antônio Fortunato Ângelo
Sra. Vva. Maria Lenzi
Marta Satler
Sra. Alice Monteiro
Vva. Sra. Alice Piccoli
Selma Luiz Gretter

Dia 10 de junho

Carmem Zimmermann
Waldemar Lemke
Sra. Terezinha Weiler Scaburi
Sr. Rudolfo Kressin, em Rio da Luz Vitória
Maria de Lourdes Bartel
Sr. Alberto Bortolini
Maria Albertina Krause

Dia 11 de junho

Vva. Sra. Valéria Dornbusch Batalha
Sr. Augusto Schmidt
Sr. Waldir Funke
Sra. Maria Tomaselli
Sr. Adolfo Wackerhagen
Sr. João Gascho
Sra. Isaura Zapella Plazezny
Sr. Hélio Souza

Dia 12 de junho

Sra. Karim Haake Boehm, em Joinville
Sra. Áurea Luiza Müller Grubba
Sr. Roberto Breithaupt
Sr. Francisco Leier
Marcos, filho de Ernesto (Etelvina) Silva
Alcir Mannrich
Tatiana, filha de Mauro (Priscila) Moura, em Fpolis.
Carin Hardt Balsanelli
Amarildo Antônio Fagundes

Dia 13 de junho

Sra. Marta Schmoedel, em Curitiba
Sra. Hilda Silva
Sra. Verejhy Mascarenhas, em São Paulo
Antônio A. Fagundes

NASCIMENTOS

Dia 14/maio

Anna Paula, filha de Adelino (Brunilde) Hornburg
Jaqueline, filha de José A. (Marli) Schmitz

Dia 16/maio

Marilu, filha de Irineu (Ursula) Planinscheck

Dia 18/maio

Günther, filho de Ronivaldo (Dorothea) Hoffmann

Dia 20/maio

Jaison, filho de João (Irma) Lima

Dia 23/maio

Emaise Maria, filha de Ernesto (Inês) Krause

Dia 25/maio

Leocenir, filho de Leonildo (Enir) de Oliveira

Dia 26/maio

Cláudio, filho de Néelson (A-mélia) Modro
Maikel Pablo, filho de Argus (Sandra Dacol) Tzeliks
Guilherme, filho de Lirio (A-nélia) Felipi

Dia 27/maio

Nelsa Maria, filha de Rudi (Reintraut) Lepinsky

Dia 28/maio

Karina, filha de Juselino (Mária) Panstein
Francine, filha de Valmir (Mária) Radüntz
Rogério, filho de Elário (El-zira) Raduenz
Fabiane, filha de Néelson (Ivone) Nicocelli
Anderson, filho de Hedemar (Mária) Bartel
Denise, filha de Antônio (Lauri) Pereira

Dia 29/maio

Endimar, filho de José (Ana Souza) Giancesini
Elisabeth, filha de Guido (Landa) Hornburg
Rosilaine, filha de Mário (Isabel) Rosniak

Dia 30/maio

Maico, filho de Osmar (Dalva) Floriani
Rachel, filha de Edgar (Jane-te) Gramkow

Dia 31/maio

Silvenia, filha de Inácio (Dinora) Vieira

Dia 1.º/junho

Ângela, filha de Lanildo (Catarina) Bachmann
Roseméri, filha de Abrão (A-delaide) Francener
Cristian, filho de Tomásio (Carmela) Koslonski
Edenilson, filho de Egon (Mária) Raduenz

Dia 02/junho

Gustavo, filho de Adolar (Nilcéia) Jark

MIRANTE SOCIAL...

(NOSSA GENTE - NOSSA TERRA - NOSSO MUNDO)
(Equipe "Correio do Povo")

Em visita à Eletromotores WEG e inclusive mantendo entrevista coletiva à imprensa, o Presidente do Conselho de Administração do Grupo Asea-AB da Suécia, Sr. Curt Nicolin, que pela vez primeira esteve em Jaraguá do Sul. Na entrevista com a imprensa, segunda-feira, o Presidente do Grupo Asea AB declarou que o objetivo principal de sua vinda à nossa cidade, era o de conhecer mais de perto a empresa brasileira que, juntamente com a sua (Asea), formou no ano passado de uma "joint-venture". O Diretor-Presidente do Grupo Weg, Eggon João da Silva participou, ao lado dos repórteres, da coletiva.

Também esteve na Weg, sexta-feira, dia 30, o Presidente do BRDE-Banco Regional de Desenvolvimento do Extremo Sul, Ruy Borba Filho, tratando de assuntos correlatos a relação mútua que as duas empresas mantêm.

Em seu gabinete de trabalho, tivemos dias destes um tête-à-tête com essa pessoa formidável e simpática que é o dr. José Alberto Barbosa, Promotor Público da Comarca, nosso colaborador, agora desdobrando-se para dar cabo aos trabalhos forenses das comarcas de Jaraguá do Sul, Guarimirim e São Bento do Sul, da 7a. Circunscrição Judiciária.

Deputado Federal Pedro Collin, enviando a redação relatório de viagem realizada à Alemanha, a convite do Presidente da Câmara dos Deputados, Flávio Marçílio. Collin, que é Presidente da Comissão Teuto-Brasileira, ao seu regresso, discorreu numa sessão plenária sobre os resultados da visita, muito proveitosa segundo o Deputado.

Numa escolha unânime, democrática e justíssima, o nome de Dorval Marcatto, capitão de indústria e presidente do Sindicato do Vestuário, foi elevado à presidência do Centro Empresarial de Jaraguá do Sul (Cejas) na noite de segunda-feira, ficando Eggon João da Silva e Rodolfo Hufenuessler ocupando as duas vice-presidências. A presidência, como esteria também com qualquer outro, está em mãos certas, eis que Dorval foi igualmente o presidente da comissão de construção da majestosa Agência do Sesi que hoje vemos edificada em Jaraguá do Sul. São dispensáveis outras observações.

Quem nasceu na Ilhacap foi Ana Cláudia, filha do rotariano Álvaro Benedito Machado de Oliveira e Maria Cristina Nasquewitz Machado de Oliveira. O grato evento deu-se depois de alguma nervosa espera na Maternidade Carmela Dutra, às 23h11min de 24 de maio de 1980, quando Ana Cláudia ingressava na sociedade, com seus 3 quilinhos e 780 gramas. Os papais estão contentíssimos com a pequerrucha e o contentamento não é menos intenso no sentimento da avó materna Gilda Nasquewitz e avós paternos Álvaro (Araci) Machado de Oliveira. Cumprimentos da coluna!

A Paróquia São José, de Corupá, através do Vigário Padre Anselmo, convidando para a festa popular nestes dias 7 e 8 de junho, cujo produto líquido será integralmente aplicado em melhorias externas da Igreja Matriz. Está aí um excelente programa para este final-de-semana.

Em Corupá, ainda, a Câmara de Vereadores, após aprovada a indicação do Vereador Líder do Bloco Partidário do PDS, Ernesto Felipe Blunk, concedeu no sábado, em sessão solene, o título de cidadã benemérita à Professora Zélia Osório Ewald, pelos seus grandes serviços prestados desde várias décadas às causas educacionais do município. Dona Zélia, dia 31, também, esteve de aniversário.

O distinto casal Luiz Carlos Pruchneski — Elysbeth Rangel Pruchneski, residente no Edifício Visconde de Ouré Preto, estreou de papai e mamãe, com a vinda de Diogo Rangel Pruchneski, que nasceu em 18 de maio, na Maternidade Carmela Dutra, em Florianópolis, pesando 3 quilos e 400 gramas e com 52 cm na escala métrica. O primogênito é a alegria dos papais que se desmancham em cuidados com o Diogo — o Rei do Lar —, a cujos cuidados e desvelos se juntam João Paulo (Anna Socz) Pruchneski, avós paternos e Nery Nico-medes (Ely Maria) Rangel. Mirante Social apresenta os cumprimentos ao Diogo, aos pais e avós.

O nome de Waldemar Behling (o Loss) foi confirmado esta semana e já assumiu a presidência do Clube de Diretores Lojistas de Jaraguá do Sul, substituindo a Luiz Antônio Grubba que por duas gestões foi o presidente do CDL, com bom trabalho. Ao Behling e demais companheiros de diretoria, o apoio deste jornal e a certeza de continuarmos sempre ao lado do CDL. Cumprimentos!

Faleceu dia 1.º de junho, aos 71 anos, no Hospital Celso Ramos, da Capital do Estado, o Desembargador João Thomaz Marcondes de Mattos, que durante longos anos exerceu o cargo de Juiz de Direito da Comarca de Jaraguá do Sul, granjeando um largo círculo de amizades. O falecido era natural do Rio de Janeiro e progenitor do Dr. Fernando Marcondes de Mattos, Diretor-Presidente da Sidersul e Presidente da Federação Catarinense de Ciclismo. Nossos pésames aos familiares do ilustre falecido!

Na última terça-feira, dia 03, a Sra. Christina Fey, esposa do odontólogo Dr. Douglas Monteiro Fey, foi a perfeita anfitriã do Grupo de Lanche de Corupá. O encontro anterior aconteceu na residência da elegante Sra. Elizabeth Günther, esposa do conhecido empresário Romeu Günther, dia 20 do mês passado, e foi igualmente muito concorrido.

Foi um verdadeiro sucesso o lançamento, segunda-feira, do "Gol — O Carro dos Novos Tempos", na Menegotti Veí-

culos, que recebeu centenas de pessoas entre convidados e outros que vieram conhecer o novo veículo da Volkswagen do Brasil. Após as solenidades, que contou com a brilhante alocação do diretor-administrativo Mauro Koch, destacando em síntese o perfil da empresa, houve coquetel aos presentes, dentre os quais, também, prefeitos, vereadores e autoridades da região. O pessoal da Menegotti Veículos foram realmente perfeitos anfitriões nesse concorrido lançamento, onde não faltaram elogios ao novo veículo e ao atendimento prestado aos presentes. A coluna, presente, constatou a satisfação de todos. Parabéns!

Enos Klug, o atual Presidente do Lions Clube de Corupá e esposa Hildegard (Gira), completaram dia 30 passado, 21 anos de casamento, com os cumprimentos desta editoria social.

No Cine Jaraguá, dia 25 de julho, a Sociedade de Cultura Artística de Jaraguá do Sul, agora com o Dr. Marlo Sousa na presidência, promove noite de cunho artístico-musical, com apresentação do Coral Infantil da SCAR de Joinville e do Coral formado por funcionários do Grupo Hansen, também da Manchester. Essas apresentações marcarão a passagem do centésimo-quarto ano de fundação de nossa cidade.

Grêmio Esportivo Juventus, atualmente introduzindo uma série de melhorias junto à sede social, tem programado para o próximo sábado, dia 14, o seu já tradicional "Baile dos Namorados", com a Orquestra México Brass, de Concórdia. Reserve seu lugar porque vai ser um "barato"!

Muito bem recebido o anúncio do Prefeito Victor Bauer, cujos projetos de lei já encontram-se no Legislativo, em subvencionar o clube grená em Cr\$ 200 mil, pela sua participação no Campeonato Estadual de Profissionais de 1980 e, também, a destinação de Cr\$ 4 milhões para construção de arquibancada no Estádio Max Wilhelm, para quando dos Jasc. Bola branca ao Sr. Prefeito!

O Lions Clube de Corupá já tem data marcada para a transmissão de cargos à nova diretoria do seu clube. Será dia 20 próximo, quando o industrial Ortwin Georg Hermann, juntamente com a sua equipe de trabalho estarão recebendo a incumbência de dirigir os destinos do clube no ano leonístico 80/81.

Paulo A. Floriani, da Comercial Floriani, a partir dessa edição, junta-se aquelas empresas que dão sustentáculo a essa página social. Gratos!

No próximo sábado, dia 14, das 7 às 18 horas, ininterruptamente, em Jaraguá do Sul como em todo o Brasil, a vacinação em massa contra a paralisia infantil (poliomielite), para crianças de 0 a 5 anos incompletos. Mais de 70 postos serão instalados em Jaraguá, razão porque, a coluna apela no sentido de que nenhuma

criança deixe de tomar a vacina, que é indolor, de sabor adocicado. Veja os postos nesta edição.

Prefeito Victor Bauer, num bate papo informal, garantiu que Jaraguá do Sul entrará no Projeto Cura e que os passos iniciais já foram dados. O "Cura", trata principalmente dos esgotos sanitários.

Notícia deveras entusiasmadora relacionada ao ensino superior, diz respeito a aprovação pelo Conselho Estadual de Educação, do Curso de Administração de Empresas, junto a Ferj. Tal aprovação já é meio caminho andado e a diretora da Fundação, Carla Schreiner, disse o curso poder iniciar no 2.º semestre de 81 ou, com certeza, em 1982. A longa espera colhe lentamente os frutos.

Lembretes das Comunidades Católica e Evangélica: Curso de preparação ao batismo para pais e padrinhos será dia 14 de junho, no Colégio São Luis, com início às 15 horas; já o curso de noivos será dia 29, com inscrições até 25, na Secretaria Paroquial. Na Comunidade Evangélica, o curso de batismo, junto ao Salão Comunal será dia 05 de julho e o curso de noivos, no próximo domingo, dia 15, com início às 8 da matina.

Tânia Regina Grahl, de Balneario Camboriú é a nova Miss Santa Catarina. Ela foi a 1a. classificada entre 17 concorrentes à beleza máxima do Estado. O 2.º lugar ficou para a representante de Florianópolis, Miriam da Silva, e em 3.º a representante de Gaspar, Janete da Silva. Tânia Regina estará em Brasília dia 13 para concorrer ao título nacional.

O casal amigo Márcio Mauro (Vera) Marcato ofertaram em sua residência, jantar íntimo a amigos mais chegados, na 4a. feira.

Na Capital do Estado, dia 12, completa seu primeiro aniversário, a garotinha Tatiana Silva Moura, para a alegria dos papais Mauro Luis e Priscilla e do irmão André Luis. Cumprimentos também aos pais, avós e bisavós paternos e maternos.

Receberá amizades na quarta-feira vindoura, para um café, a Sra. Asthéria Hansen Vargas, esposa de Ildo, que se preparam para assumir a presidência do Rotary Club local. O lanche dessa quarta-feira teve como anfitriã Carla Haacke Mayer, esposa de Nutzi.

Na semana passada recebeu amigos com um "caldo de casado", pela passagem de sua data natalícia, a sra. Áurea S. Rocha, esposa de Gilmar Rocha.

Unem-se pelo matrimônio, hoje, Maria Luiza Gonçalves e Paulo Roberto Pereira, da sociedade joinvilense, às 20 horas, na sede da AJAO, com recepção após no mesmo local. Maria Luiza é filha de Arnaldo (Mária do Carmo) Gonçalves e doravante trilhará ao lado de Paulo Roberto, filho de Bonifácio (Nirta Casas) Pereira, a vida que a dois neste sábado será abençoada. Ao jovem par, os cumprimentos do "Correio do Povo".

O Dr. Friedel Schacht, conhecido causidico jaraguense, agora transando também com sua Granja Galligão, recebeu ontem, com jantar, amigos mais chegados, nas dependências da própria granja.

LAR Imóveis

Rua Estéria Lenzi, esquina Av. Getúlio Vargas, sobreloja de Dalmar Magazine. ... AGORA EM NOVO ENDEREÇO PARA MELHOR SERVIR VOCÊ:

Telefone (0473) 72-0510

ÁREAS AGRÍCOLAS

— Guamiranga, imediações do salto e Fazenda Augusto Demarchi, dispomos áreas de 1 a 18 lotes (colônias), margeando o Rio Itapocu ou Piraf. Áreas completamente planas e as mais férteis de Santa Catarina. Inf. Fone 72-0510

ÁREA PARA LOTEAMENTO

— Entre Jaraguá Esquerdo e Francisco de Paula, bem próximo Loteamento Marcatto e nova Avenida que liga aqueles dois bairros, área de 80.000m² (200x400), o que dá 128 lotes residenciais. Ideal, também para agricultura (já possui parte em arrozeira). Apenas Cr\$ 40 mil o morgo.

CASAS

— R. 182, lateral da R. 25 de Julho, casa de madeira de 103,5m² com churrasqueira, forno, edificada em terreno de 776,40m². Cr\$ 800 mil com possibilidade de financiamento.

— R. Henrique Marquardt, casa de madeira por Cr\$ 360 mil.

— Av. Mal. Deodoro, casa em alvenaria, terreno de 473,20m². Possibilidade de financiamento total. Cr\$ 1.100 mil

TERRENOS

— Vila Nova, área de 60x500, com acilve, p/morada alto-padrão. Avista-se toda cidade. Apenas Cr\$ 350 mil.

— R. Walter Marquardt, encostado Forum novo, 30m de frente, fundos para rua 182. Ideal p/prédio com galeria. Região altamente valorizável (Forum e asfalto). Cr\$ 695,00 metro quadrado. OCASIÃO.

"LAR" NECESSITA:

— Urgentíssimo, lotes residenciais ou moradias, no perímetro urbano. PAGAMENTO A VISTA.

"LAR" ALUGA

— APARTAMENTO com 3 dormitórios, estando bem situado no prédio. Av. Getúlio Vargas, 128. Informações pelo fone 72-0510.

FLORICULTURA IMPERIAL

Agora na Reinoldo Rau, 626, atendendo diariamente, inclusive aos sábados até às 18 horas e aos domingos e feriados das 8 às 12 horas. Demonstre seu carinho. Ofereça flores da FLORICULTURA IMPERIAL

Decorações para casamentos — Decorações para Igrejas — Decorações para clubes — Arranjos para festas — Buquês em geral.

Plantas ornamentais.

Krügerhaus

20 PIZZAS DIFERENTES
LAZANHAS
RAVIOLAS

Logo, logo, aquele chopinho alemão.

Seu problema de roupa sua já era. CIRO'S tem a solução. Eficiente!

ciro's

• LAVANDERIA A SÊCO •

Fundos Açougue Mahnke

Maio é o mês do amor, das mães, das noivas e dos presentes. Demonstre todo o seu carinho presenteando uma das múltiplas sugestões que o

Lanznaster

Av. Mal. Deodoro, 364

JARAGUÁ DO SUL — SC
Um presente para cada gosto

Calce e vista-se melhor neste outono com a

Cinderela

Três lojas para melhor servir a distinta clientela, duas na Getúlio Vargas e na Marechal Deodoro.

CINDERELA,
a melhor opção para suas compras.

Para este outono, vista-se na moda, elegante e descontraída. Passe na

Confecções Sueli Ltda.

e verifique as opções para presentes que só a SUELI TEM.

COMERCIAL FLORIANI

Oficina de Máquinas de Escritório

Antes de mandar suas máquinas para conserto, consulte-nos. Rapidez, eficiência e bons preços estão a sua disposição.

Rua Venâncio da Silva Porto, 331, ao lado da Weg I, Fone 72-0053 (recado) - Jaraguá do Sul-SC.

— EXPEDIENTE —

CORREIO DO POVOFundado em 10 de maio de 1919
CGCMF n.º 84.436.591/0001-34**Diretor:**

Eugênio Victor Schmoedel

Colaboradores:

Yvonne Alice Schmoedel Gonçalves, Flávio José Brugnago, Jaime Blank, Prof. Paulo Moretti, José Castilho Pinto, Dr. José Alberto Barbosa, Prof.ª Alalde S. Amorim, Rudolf Hirschfeld, Silveira Jr.

Redação, Administração e Publicidade:Av. Mal. Deodoro, 130 - fone (0473) 72-0091
Cx. Postal 19 - 89.250-Jaraguá do Sul - SC**Composição, Diagramação e Impressão:**

Soc. Gráf. Avenida Ltda. - Jaraguá do Sul - SC

Assinatura anual: Jguá e região Cr\$ 250,00
Assinatura semestral Cr\$ 160,00
Outras cidades Cr\$ 300,00
Exemplar avulso Cr\$ 5,00
Número atrasado Cr\$ 7,00**Representante Comercial:**

PEREIRA DE SOUZA & CIA. LTDA.

Porto Alegre, Florianópolis, Curitiba, São Paulo, Rio de Janeiro, B. Horizonte, Salvador e Fortaleza

Este jornal não se responsabiliza por artigos assinados e nem devolve originais.

Empasc recomenda variedades para safra 80/81

A Secretaria da Agricultura e Abastecimento de Santa Catarina já preocupada com a futura safra de 1980/81, através de sua vinculada Empasc — Empresa Catarinense de Pesquisa Agropecuária S.A., está divulgando em comunicados técnicos

a recomendação de variedades de milho, feijão, soja, mandioca, trigo e arroz irrigado para plantio no Estado.

O Diretor-Presidente da EMPASC, Dr. José Oscar Kurtz, confirma que os agricultores catarinenses

têm respondido aos estímulos da moderna tecnologia agropecuária, apresentando altos índices de produtividade, recordes no Brasil. Cita, como exemplo, a lavoura de milho cuja média estadual atingirá este ano 2.600 Kg/ha. Também informa

que estamos colhendo a maior produção de maçã do País com um total de 25.000 toneladas — mais de 50% da produção brasileira.

Continuando, o Dr. Kurtz salienta que, se S. Catarina ocupa, atualmente, lugar de destaque no cenário agrícola nacional, isto é devido ao bom entrosamento entre a pesquisa agropecuária, a extensão rural e as cooperativas que estimulam o produtor a aumentar a produtividade de suas terras.

O Brasil está colhendo a maior safra de sua história — perto de 55 milhões de toneladas — e o Estado espera contribuir significativamente neste valor, prevendo-se, na safra 79/80, uma produção de 5.465.842 toneladas sendo: 419.900 de arroz (irrigado e sequeiro), feijão — 137.942, mandioca — 1.219.000, milho — 3.000.000 e soja 689 toneladas.

MODELO PARA O PAÍS

Objetivando conhecer a estrutura técnico-administrativa da EMPASC, estiveram na Capital do Estado, de 19 a 22 do mês em curso, diretores das Empresas de Pesquisa Agropecuária dos Estados do Mato Grosso e Rio Grande do Norte, os quais cumpriram um intenso roteiro de atividades na capital e interior.

Apointada pela EMBRAPA (Empresa Brasileira de Pesquisa Agropecuária) como modelo de instituição de pesquisa agrícola no País, a Empasc foi solicitada a colaborar com as Empresas deste dois Estados na sua fase de organização. Desde a sua implantação em 1975, a EMPASC tem apresentado grandes progressos graças a sua afinidade com a realidade do produtor catarinense e com as linhas básicas derivadas da EMBRAPA e da Secretaria da Agricultura e do Abastecimento. Este trabalho que a Empasc tem dedicado à comunidade é assim reconhecido e apresentado a outras organizações como modelo a ser imitado.

Operário Padrão: inscrições abertas

Estão abertas em todas as agências do Sesi, até o próximo mês de julho, as inscrições para o concurso que elegerá o Operário Padrão de Santa Catarina, no ano 1980.

O concurso Operário Padrão é promovido em todo o Brasil pelo Sesi em colaboração com os órgãos de imprensa, mobilizando todos os anos milhões de trabalhadores que têm participação direta através das eleições realizadas nas milhares de fábricas para a escolha do Operário Padrão de cada uma.

A Campanha foi iniciada em 1955, visando destacar as qualidades profissionais e morais do trabalhador brasileiro, contribuindo em muito, para aumentar a produtividade da indústria nacional que passou a contar, cada vez mais, como o empenho dos seus empregados estimulados pela oportunidade que se abre objetivando premiá-los pelos seus esforços.

O principal objetivo desta promoção é premiar o Operário Padrão, incentivar o elemento humano que extrai ou trabalha a matéria-prima. Tem o mé-

rito de criar nele o desejo de elevar-se profissionalmente, de superar as falhas e deficiências e de atingir o nível necessário para torná-lo um Operário Padrão.

A Campanha não tem cunho paternalístico ou de favoritismo, é o justo reconhecimento de um valor real, segundo explicam os organizadores.

As características ou atividades que distinguem o Operário-Padrão são encerradas sob os seguintes aspectos: vida funcional, capacidade técnica e comportamento social.

O ensino de 2.º grau em S. Catarina

O deputado Gervásio Maciel, do bloco do PDS, fez na tribuna da Assembleia Legislativa, uma explanação sobre a situação do ensino de 2.º grau em Santa Catarina, mostrando como se desenvolveu este setor desde 1972, com a implantação da Lei 5692, que fixa as diretrizes e bases para a educação de 1.º e 2.º graus. O parlamentar ressaltou as grandes transformações sofridas pelo ensino de 2.º grau não apenas no seu aspecto qualitativo quanto quantitativo, mostrando que o Estado conta atualmente com 90.085 alunos matriculados num total de 286 estabelecimentos escolares, assim distribuídos: Federais, 5 estabelecimentos, com 3.249 matrículas; estaduais, 84 estabelecimentos, com 36.763 matrículas; municipais, 5 esta-

belecimentos, com 647 matrículas; e particulares, 196 estabelecimentos e 49.426 matrículas, com dados de 1979. O aspecto salientado pelo deputado na ministração do ensino de 2.º grau foi a "qualificação para o trabalho", através de várias habilitações técnicas que são oferecidas, destacando a preocupação de atender às necessidades do mercado de trabalho local e regional.

"Bombas a álcool em SC"

O deputado Nagib Zattar (PDS) comunicou o recebimento de telex encaminhado à Casa pelo Conselho Nacional do Petróleo, semana passada, assinado por seu presidente general Oziel de Almeida, informando que já consta na pauta do

CNP "estudos para dotar Santa Catarina de bombas a álcool na menor brevidade possível". Ao dar essa informação, o parlamentar manifestou sua satisfação frizando, no entanto, que daria um voto de confiança ao ... CNP. Caso o assunto não seja solucionado, prometeu voltar a tribuna novamente para enfocar o problema.

Zattar citou, ainda, as frequentes reclamações de que alguns comerciantes estão vendendo o leite tipo "C" (Cr\$ 12,00) pelo mesmo preço do leite tipo especial (Cr\$ 19,00). Tal foi denunciado à Sunab que prometeu exercer uma rígida fiscalização e multar os culpados. Que se cuidem, também, os comerciantes infratores de Jaraguá do Sul...

Intromissão nos Jornais

Até as últimas eleições, os candidatos a qualquer cargo só podiam fazer pequenos anúncios na imprensa e divulgar pelo rádio e TV um curto currículo, com alarde das suas benemerências e qualidades pessoais. Agora, quando se pretende reformar a Lei Falcão, surgem indícios de que os jornais possivelmente terão que ceder gratuitamente meia página por mês, para que as Comissões Executivas Nacionais e Regionais dos partidos políticos, façam, em rodízio, uma "resenha de notícias, comentários e avisos de interesse".

Seria essa uma intromissão indevida, na economia das empresas jornalísticas, que vivem honestamente do faturamento da publicidade e que não devem e nem podem sofrer qualquer restrição legal na divulgação de suas opiniões. Para a publicação de notícias e comentários só há limites: a moral e as penalidades da Lei da Informação. Não obstante, algumas supostas infrações têm, vez ou outra, enquadradas na Lei de Segurança Nacional.

Se os comerciantes e os industriais, que trabalham pela comunidade, mantendo empregados, suportando pesados impostos e passando até por crises financeiras, pagam pelos anúncios que mandam publicar, por que dar-se aos futuros candidatos um espaço gratuito? Recente nota publicada pela "Folha de S. Paulo" mostrou a projeção de gastos de vários jornais, no primeiro semestre de 1980. O centímetro de coluna, de acordo com a tiragem, custa entre Cr\$ 300 e Cr\$ 735!

A alguns leitores, talvez não bem entrosados com os bastidores da imprensa é preciso esclarecer que um diário ou semanário tem uma série de despesas: aluguel do prédio, capital empatado em máquinas, salários (com os encargos sociais deles decorrentes) consumo de energia, compra de material de consumo, serviços noticiosos, remessas postais, assinaturas de telefones e corretagem de anúncios e as que surgem imprevisivelmente. Alguns contratos são feitos na base do dólar, que vem sendo desvalorizado a cada 15 ou 20 dias. No entanto, as assinaturas, fixadas em dezembro, não se alteram deficitárias e outras que, por falta de papel em estoque, devem ser reduzidas. Sem dinheiro (e muito idealismo) é impossível manter-se qualquer periódico. A imprensa trabalha pelo bem da comunidade, mas as empresas jornalísticas não podem perder dinheiro. Da maneira como a política vai se conduzindo, os que disputam vagas ou postos no Executivo (esfera municipal) e nos Legislativos, estão, de certa forma, tentando fazer os treze pontos de uma suposta loteria esportiva. Sim, porque o cidadão que vence um pleito, abandona seus rotineiros instrumentos de trabalho, para assumir funções hoje regamente pagas e que legalmente não exigem muito, a não ser um mínimo de comparecimento às sessões. Mas, para chegar à mordomia (carros oficiais, gasolina, viagem, almoços, jantares, telefonemas, telegramas por conta do erário) deve receber o voto do eleitorado. Qual a justificativa plausível, para a imprensa ter que ajudá-los nessa escalada? Verifique-se o montante dos subsídios hoje pagos a deputados, para se concluir se há ou não vantagem em alguém disputar uma cadeira de representante do povo.

O dinheiro não cai do céu e nem jorra da terra, como petróleo. Os administradores de jornais que digam quanto lutam para atenderem aos seus compromissos no final de cada mês. Pretender o governo que os partidos políticos tenham a regalia de publicar gratuitamente na imprensa as suas notícias, comentários e avisos, é inoportuno. E não nos esqueçamos que existem diretores de grandes e pequenos matutinos (ou semanários) que, coerentes com seus princípios, chegam a recusar matéria paga, quando ela fere a política editorial da empresa. Criar-se uma tribuna livre gratuita, como incentivo ao pluripartidarismo é u'a incerteza. (Mário L. Erbolato - Transcrito "A Notícia").

Programa "Contribuinte do Futuro" — 80

A respeito do assunto em epígrafe, a Delegacia da Receita Federal em Joinville divulgou os seguintes esclarecimentos:

Acatando sugestões de professores, recebidas através dos Questionários de Avaliação, a Secretaria da Receita Federal decidiu introduzir modificações no Programa Contribuinte do Futuro, em 1980.

A primeira delas será ampliar o Programa, até agora restrito às 4a. e 5a. séries, fazendo-o abranger todo o ensino do 1.º grau, a partir da 3a. série.

Isso constituirá a primeira etapa de um programa de educação tributária, a expandir-se até à Universidade.

Dessa forma, os conceitos tributários serão introduzidos gradativamente, crescendo em complexidade, desde a conscientização da função social do imposto de Renda e a mecânica de uma declaração de pessoa física.

Para isso, serão distribuídos, pela Secretaria da Receita Federal, livros didáticos por ela elaborados e aprovados

pelo Ministério de Educação e Cultura.

Tais livros, dirigidos aos alunos, são acompanhados de manuais para uso dos professores, onde se prestam esclarecimentos de ordem técnica e se apresentam sugestões para a aplicação didática dos mesmos.

Iniciando nas 3a. e 4a. séries do 1.º Grau, o Programa visará à formação e conscientização dos "Contribuintes do Futuro", com livro adequado a essa faixa etária.

Para as 5a. e 6a. séries, outro livro, além de seus objetivos específicos, procurará coadunar-se com os programas de Estudos Sociais ministrados nas escolas.

Introduzindo conceitos técnicos do Imposto de Renda e proporcionando um contato mais realístico com uma declaração de rendimento de pessoa física, deverá ser editada outra obra para as 7a. e 8a. séries.

Para motivação do empreendimento, o que todos nós sabemos ser de vital importância,

manter-se-á o incentivo de distribuição de prêmios a alunos e professores, mediante concursos ou sorteios.

Entretanto, dada a maior abrangência do Programa, essas competições terão novos critérios e normas, de molde a propiciar uma participação maciça das 6 séries alcançadas, com oportunidades a maior número de alunos.

Com essas alterações, pretende a Secretaria da Receita Federal, além de atender aos anseios de expressiva parcela do magistério brasileiro, prestar seu apoio material e técnico à área educacional, colocando-se, inclusive, sempre à disposição das escolas e dos professores para uma colaboração e um diálogo cada vez mais efetivos, em benefício do cidadão do futuro e da causa da educação tributária.

Desse entrosamento, pioneiro no mundo todo, deverá o Brasil colher, em poucos anos, frutos que poderão colocá-lo em posição de vanguarda no cenário internacional.

Inscrições aos supletivos profissionaliz. até 13-06

A Comissão Central de Exames Supletivos da Secretaria da Educação abriu, com prazo até o dia 13 de junho próximo, as inscrições para os interessados em realizar exames supletivos profissionalizantes, nas modalidades de técnico em agrimensura, em eletrotécnica, ótica, prótese, auxiliar de enfermagem e outros cursos.

São pré-requisitos para a inscrição de manifestação de interesse, ter 21 anos completos, escolaridade completa de 1.º grau e exercício pelo prazo mínimo de dois anos de atividades relacionadas com a modalidade técnica em que pretende habilitar-se. As inscrições poderão ser feitas nas sedes das unidades de coordenação regional de educação, em Jaraguá do Sul, na Ucre, Edifício da Comunidade Evangélica.

A Comissão Central de Exames Supletivos da Secretaria da Educação, chama a atenção dos candidatos, que só constarão dos exames de 1980, as duas modalidades mais procuradas pelos interessados, durante a pré-inscrição. As modalidades escolhidas serão divulgadas através de edital, bem como o período de inscrições definitivas e as da-

tas da realização dos Exames Supletivos Profissionalizantes.

AVALIAÇÃO DO PROGRAMA DE 1.º GRAU

Todos os professores de 1a. a 8a. séries das escolas básicas, bem como os supervisores locais de educação e técnicos das unidades de coordenação regional, da Secretaria da Educação, iniciaram uma avaliação do atual programa de ensino de 1.º grau.

As equipes terão prazo até o dia 24 de junho para apresentarem suas conclusões, utilizando como instrumentos a análise crítica do atual programa, levantamento de dificuldades e sugestões para tornar o programa mais útil e prático.

O trabalho, coordenado pela Subunidade de Ensino de 1.º grau da Secretaria da Educação, será realizado nos próprios estabelecimentos de ensino da rede estadual, sendo que o resultado a ser apurado pelos professores, com a sua experiência de sala de aula, servirá de subsídio para a revisão do atual programa de ensino, no 1.º grau.

SERVIÇO AUTÔNOMO MUNICIPAL DE ÁGUA E ESGOTO

Administrado pela Fundação Serviço de Saúde Pública

JARAGUÁ DO SUL — SC

- AVISO -

Chama-se a atenção para a TOMADA DE PREÇOS N.º 001/80, referente à venda, no estado em que se encontram, de moto-bombas, exaustor, bomba para água com motor a gasolina, sucata de ferro, etc.

Para maiores detalhes veja EDITAL na Seção de Material à Rua Barão do Rio Branco, n.º 163 - centro - até o dia 20 de junho de 1980.



Marisol S.A. - Indústria do Vestuário

CGCMF N.º 84.429.752/0001-62

Empresa de Capital Aberto

RELATÓRIO DA ADMINISTRAÇÃO

Prezados Senhores Acionistas, Em atenção às disposições vigentes, submetemos à apreciação dos senhores acionistas, o Balanço Patrimonial, demonstração dos lucros acumulados, demonstração do resultado do exercício e demonstração das origens e aplicações de recursos relativos ao exercício financeiro, encerrado em 31 de março de 1980, acompanhado do parecer dos Auditores Independentes.

No exercício findo, a Marisol S.A. desenvolvendo esforços frente a atual fase de reajuste da economia nacional, obteve resultados, que esta administração acredita serem extremamente favoráveis, alcançando uma remuneração de Cr\$ 1,22 por ação, equivalente a 122% (cento e vinte e dois por cento) do capital social médio e 52,07% (cinquenta e dois vírgula sete) do Patrimônio Líquido, excluída a reserva proveniente da correção do capital e do lucro gerado.

INVESTIMENTOS: Dando continuidade aos programas de investimentos quer sejam para modernização de equipamentos ou aumento da capacidade de produção, as imobilizações técnicas atingiram o montante de Cr\$ 49.369.056,27 (quarenta e nove milhões, trezentos e sessenta e nove mil, cincocentos e seis cruzeiros e vinte e sete centavos). Efetivou-se no período a aquisição das empresas Mar Administradora de Bens e Participações Ltda. e Marquardt Indústria de Malhas Ltda. proporcionando a ampliação de participação de mercado e consequente retorno.

PRODUÇÃO E VENDAS: No período, as vendas líquidas cresceram 130% (cento e trinta por cento), a preços constantes. As perspectivas para o próximo exercício permitem antever substancial crescimento do faturamento:

PATRIMÔNIO LÍQUIDO: Considerando o capital social de Cr\$ 116.737.600,24 (cento e dezesseis milhões setecentos e trinta e sete mil, seiscentos cruzeiros e vinte e quatro centavos) e reservas constituídas no final do exercício, depois das deduções estatutárias, confere às ações o valor patrimonial de Cr\$ 2,30 (dois cruzeiros e trinta centavos).

LANÇAMENTO PÚBLICO DAS AÇÕES: Pela AGE de 24.03.80, foi homologada a incorporação ao capital social do valor de Cr\$ 37.200.000,00 (trinta e sete milhões e duzentos mil cruzeiros) provenientes da Integralização de 30.000.000 (trinta milhões) de ações preferenciais, colocadas em oferta pública de acordo com a deliberação da AGE de 17.12.79. Desta forma, o atual Balanço Geral ainda não apresenta os efeitos provenientes da utilização destes recursos.

DIVIDENDOS: Será proposta a distribuição de um dividendo de 25% (vinte e cinco por cento) sobre o lucro líquido, perfazendo o montante de Cr\$ 15.972.085,20 (quinze milhões, novecentos e setenta e dois mil, oitenta e cinco cruzeiros e vinte centavos) sendo Cr\$ 0,231 por ação do capital de Cr\$ 79.537.600,24 (setenta e nove milhões, quinhentos e trinta e sete mil, seiscentos cruzeiros e vinte e quatro centavos) e Cr\$ 0,0385 por ação do aumento de Cr\$ 37.200.000,00 (trinta e sete milhões, duzentos mil cruzeiros) homologado pela AGE de 24.03.80.

RECURSOS HUMANOS: Também no exercício

ora encerrado executamos nosso Programa de Formação Profissional, aprovado pelo Conselho Federal de Mão de Obra, envolvendo a aplicação de recursos no montante de Cr\$ 1.992.262,53 (um milhão, novecentos e noventa e dois mil, duzentos e sessenta e dois cruzeiros e cinquenta e três centavos). Dedicamos especial atenção à programas internos de treinamento operacional nas linhas de produção. Finalizando, registramos nossos agradecimentos a todos que, de uma ou outra forma, contribuíram para a consecução dos nossos objetivos.

Jaraguá do Sul, 30 de maio de 1980

Conselho da Administração
Pedro Donini
Geraldo Werninghaus
William Kohler

Diretoria
Pedro Donini
Wigando Hasse
Werner Schuster

Balanço Patrimonial Encerrado em 31.03.80

— ATIVO —		
	1980	1979
CIRCULANTE	276.561.389,75	103.869.552,39
Disponível	45.088.217,53	10.752.326,94
Bens numerários	87.205,73	104.730,58
Dep. banc. à vista	25.023.874,30	10.647.596,36
Títulos vincul. ao mercado	19.977.137,50	
Créditos	120.627.134,69	61.374.310,97
Contas a receber de clientes	167.025.557,56	73.553.706,85
Títulos a receber	1.223.871,33	781.430,47
(-) Títulos Descontados	54.559.418,26	17.275.566,41
(-) Provisão p/dev. duvidosos	5.010.766,00	2.224.423,42
Adiantamentos	821.328,73	190.718,27
Bancos conta vinculada	9.134.415,78	6.179.591,46
Depósitos a prazo fixo	1.287.523,80	
Dep. p/Incentivos Fiscais	704.621,75	168.853,75
Estoques	98.322.820,49	30.645.662,89
Produtos acabados	20.672.259,58	8.765.582,73
Produtos em processamento	32.622.869,80	9.131.486,31
Matéria prima	31.742.793,55	10.287.159,48
Materiais em poder de terceiros	7.714.480,78	1.180.551,46
Outros estoques	5.570.416,78	1.280.882,91
DESP. DO EXERC. SEGUINTE	12.523.217,04	1.097.251,59
Prêmios de seguros a vencer	1.609.314,59	522.440,75
Despesas diferidas	58.313,90	193.276,84
Comissões bloqueadas	6.310.315,92	
Juros a vencer	2.610.644,53	381.534,00
Assessoria industrial	1.934.628,10	
Realizável a Longo Prazo	8.809.423,21	385.297,02
Empresas coligadas	6.505.235,57	
Depósitos compulsórios	1.013.239,55	385.297,02
Outras despesas	1.290.948,09	
PERMANENTE	178.650.655,08	52.173.114,86
Investimentos	59.346.097,62	3.719.686,81
Imobilizado	116.978.353,44	47.918.167,69
Diferido	2.326.204,02	535.260,36
TOTAL DO ATIVO	464.021.468,04	156.427.964,27

DEMONSTRAÇÃO DO RESULTADO DO EXERCÍCIO		
	1980	1979
RECEITA OPERAC. BRUTA	490.412.126,55	204.819.366,44
(-) Impostos Incidentes sobre Vendas e Dev.	69.790.030,72	22.460.799,63
RECEITA LÍQUIDA DE VENDAS	420.622.095,83	182.358.566,81
(-) Custo dos Prod. vend.	207.570.834,49	102.106.841,35
LUCRO BRUTO	213.051.261,34	80.251.725,46
Honorários da Diretoria	2.858.050,00	1.974.000,00
Despesas com vendas	53.873.725,66	20.187.129,00
Despesas Administrativas	29.122.613,00	9.034.250,55
Despesas Financeiras	25.619.362,55	12.380.578,39
(+) Receitas Financeiras	4.264.447,69	1.180.659,14
Despesas Tributárias	37.704,50	95.151,61
Depreciações e Amortiz. não incluídas no custo	1.441.249,99	449.362,75
Equivalência Patrimonial	2.909.834,70	
LUCRO OPERACIONAL	107.272.838,03	37.311.912,30
Resultado não Operacional	444.555,89	21.248,61
Cor. Mon. do Balanço	4.060.754,51	2.350.449,84
LUCRO ANTES DO I. DE RENDA	111.778.148,43	39.683.610,75
Prov. para imp. de Renda	41.776.169,00	12.092.870,40
Particip. dos Administradores	2.858.000,00	1.974.000,00
LUCRO LÍQUIDO DO EXERC.	67.143.929,43	25.616.740,35
Lucro p/Ação s/Capital atual	0,71	1,22
Lucro p/Ação s/Capital médio	1,22	1,46

DEMONSTRAÇÃO DAS ORIGENS E APLICAÇÕES DE RECURSOS		
1. ORIGENS DE RECURSOS		
Lucro Líquido do Exercício	67.143.929,43	
Depreciações e Amortizações	9.573.646,98	
Baixas do Ativo Permanente	2.773.437,29	
Aumento do Exigível a Longo Prazo	31.164.461,73	
Realização do Capital Social	66.959.833,74	
Constituição de Reservas - DL. 1582-COFIE	9.547.897,94	
Ajuste de Exercícios Anteriores	1.969.633,23	
Total das Origens	189.132.840,34	
2. APLICAÇÕES DE RECURSOS		
Aquisição do Ativo Imobilizado	49.369.056,27	
Aumento nos Investimentos	46.029.253,24	
Correção Monetária do Balanço	4.060.754,51	
Aumento no Realizável a L. prazo	8.424.126,19	
Dividendos Propostos	15.972.085,20	
Equivalência Patrimonial	2.909.834,70	
Redução da Reservas	1.688.504,77	
Aplicações no Diferido	1.806.721,95	
Total das Aplicações	130.260.336,83	
3. VARIÇÃO DO CAPITAL CIRCULANTE ...		
	58.872.503,51	

DEMONSTRAÇÃO DO CAPITAL CIRC. LÍQUIDO			
	Início do Exercício	Final do Exercício	Varição
Ativo Circulante	103.869.552,39	276.561.389,75	172.691.837,36
Passivo Circ.	24.647.737,16	198.467.071,01	113.819.333,85
Cap. Circ. Líq.	19.221.815,23	78.094.318,74	58.872.503,51

— PASSIVO —		
	1980	1979
CIRCULANTE	198.467.071,01	84.647.736,76
Fornecedores	90.249.480,76	36.923.958,61
Instituições Financeiras	26.007.207,69	22.763.051,85
Obrigações Sociais	6.729.267,69	4.073.845,21
Obrigações Tributárias	8.595.862,77	5.509.899,06
Títulos a pagar	9.729.706,67	35.602,00
Comissões a pagar	7.572.700,36	621.460,63
Provisões	5.927.246,62	2.773.993,12
Prov. para Imp. de Renda	20.691.576,00	3.023.217,60
Dividendos a pagar	15.972.085,20	6.404.218,96
Gratificações a pagar	5.147.346,31	1.974.000,00
Contas a pagar	1.844.590,94	544.489,72
EXIGÍVEL A LONGO PRAZO	48.817.053,94	17.652.593,01
Instituições Financeiras	15.453.811,84	8.582.940,21
Títulos a pagar	1.160.778,10	
Provisão Imp. de Renda	32.202.464,00	9.069.652,80
PATRIMÔNIO LÍQUIDO	216.737.343,09	54.127.634,50
Capital Social Realizado	116.737.600,24	21.040.166,50
Reservas de Capital	50.511.458,73	5.134.510,64
Reservas de Lucros	49.488.284,12	27.952.957,36
TOTAL DO PASSIVO	464.021.468,04	156.427.964,27

DEMONSTRAÇÃO DAS MUTAÇÕES DO PATRIMÔNIO LÍQUIDO				
Discriminação	Capital Social	Reservas de Capital	Reservas de Lucros	Patrimônio Líquido
Saldo em 31.03.79	21.040.166,50	5.134.510,64	27.952.957,76	54.127.634,90
Constituição Res. DL. n. 1532				
COFIE		9.547.897,94		9.547.897,94
Deliberações AGO/AGE de 18.07.79				
- Aumento Capital com Reservas	42.537.600,00	(14.587.897,94)	(27.949.702,06)	
- Aumento Capital em dinheiro	15.959.833,74			15.959.833,74
AGE de 24.03.80				
- Aumento Cap. em dinheiro	37.200.000,00			37.200.000,00
- Agios s/Venda Ações		13.800.000,00		13.800.000,00
Correção Monetária Balanço		36.618.948,09	1.688,96	36.618.637,05
Ajustes Exerc. Anteriores			(1.688.504,77)	(1.688.504,77)
Lucro Líquido do Exercício			67.143.929,43	67.143.929,43
Destinação Proposta				
- Dividendos			(15.972.085,20)	(15.972.085,20)
TOTAL	116.737.600,24	50.511.458,73	49.488.284,12	216.737.343,09

NOTAS EXPLICATIVAS AS DEMONSTRAÇÕES FINANCEIRAS

NOTA 1 - Sumário das práticas Contábeis

A Companhia adota o regime de competência para fins de seus registros, observando ainda as seguintes práticas contábeis:

- Os direitos e obrigações vencíveis após os 12 (doze) meses subsequentes à data do balanço, estão considerados como Realizável e Exigível a Longo Prazo.
- As obrigações em moeda estrangeira são demonstradas às taxas de câmbio vigentes na data do balanço. Os direitos e obrigações em moeda nacional, quando sujeitas à correção monetária são atualizadas segundo os coeficientes aplicáveis.
- Os estoques de produtos são avaliados ao custo médio de aquisição ou produção, que excedem aos valores de mercado e ou de reposição.
- Os Investimentos em controladas e coligadas são cor-

rigidos monetariamente e ajustados pela equivalência no patrimônio líquido das investidas em 31 de março de 1980.

Os demais investimentos estão ao custo de aquisição corrigido monetariamente. e) O Ativo Permanente e o Patrimônio Líquido estão corrigidos monetariamente, com base nas variações das Obrigações Reajustáveis do Tesouro Nacional. O resultado líquido da correção monetária é contabilizado no resultado do exercício, sob a rubrica de correção monetária do balanço. f) O Ativo Imobilizado é depreciado pelo método linear, com base nas taxas permitidas pela legislação vigente. g) Nas Demonstrações Financeiras o Lucro do exercício já se encontra alocado, conforme a proposta para distribuição elaborada pela Administração da Companhia, no pressuposto de sua aprovação pela Assembléia Geral Ordinária.

NOTA 2 - Mudança nas práticas contábeis

De acordo com o Decreto-Lei n. 1.733/79 de 20.12.79 e o disp. na Deliberação CVM n. 08 de 08.01.80, a Cia. optou por contabilizar a contrapartida das variações cambiais das obrigações em moeda estrangeira, excedentes ao limite da variação do valor nominal das Obrigações Reajustáveis do Tesouro Nacional no ativo diferido. A chamada variação cambial especial, no montante líquido de Cr\$ 1.806.721,95 (um milhão, oitocentos e seis mil, setecentos e vinte e cinco cruzeiros e noventa e cinco centavos), encontra-se classificada no Ativo Diferido para ser amortizada em 5 (cinco) anos ou proporcional à extinção da obrigação.

NOTA 3 - Demonstração de Contas relevantes das Demonstrações Financeiras

a) IMOBILIZADO

Discriminação	31.03.80	Valor 31.03.79
Imóveis	55.245.928,69	15.405.228,27
Máquinas e Equipamentos	65.020.528,79	29.287.202,27
Móveis e Utensílios	10.549.167,11	5.495.747,99
Veículos	3.056.642,35	1.337.101,69
Instalações	7.428.222,48	3.215.868,49
Imobilizações em Curso	260.325,60	2.832.569,40
Outras Imobilizações	318.355,90	183.969,55
Depreciações Acumuladas	(24.900.816,88)	(9.839.519,97)
TOTAL	116.978.353,44	47.918.167,69

b) Empréstimos e Financiamentos

Discriminação	Final	Encargos	Garan.	Venc.	Curt. prazo	L/Prazo
Bradesco	Fixo	33% a	Maqs.	06.80	63.489,92	
Bradesco	Fixo	22% a	Máqs.	04.80	29.909,62	
Bradesco	Fixo	43,89% a	Veic.	09.81	425.918,52	212.959,26
Bradesco	Giro	VC+11% a	Mercad.	05.80	5.639.400,00	
Bradesco	Giro	CMPF+44,88% a	Duplic.	06.80	1.000.000,00	
Bradesco	Giro	CMPF-41,28% a	Duplic.	02.81	2.000.000,00	
BRDE-POC	Fixo	ORTN+5%	Hipot.	12.83	3.327.007,68	5.247.222,09
BCN-FINAME	Fixo	22% a	Máqs.	02.81	235.104,09	
London-Finame	Fixo	22% a	Máqs.	01.84	258.543,39	1.575.095,30
London	Giro	63% a	Duplic.	07.80	2.000.000,00	
B. Aux.-Fin.	Fixo	22% a	Máqs.	03.81	1.328.446,91	
Bamerindus	Giro	53,73% a	Mercad.	08.80	3.972.864,00	
Bamerindus	Fixo	ORTN+6,1% a	Máqs.	09.82	1.790.167,44	2.685.251,16
Unibanco	Giro	CMPF+29,63% a	Duplic.	11.80	2.357.056,12	
Brasil	Giro	VC+12,5% a	Duplic.	07.80	1.404.000,00	
Brasil	Giro	CM+7% a	Mercad.	07.81		5.733.284,03
Besc	Giro	CM+7% a	Duplic.	06.80	175.000,00	
TOTAL					26.007.207,69	15.453.811,84

Segue na pág. seguinte, as notas: 4, 5 e 6

PARECER DOS AUDITORES

Ilmos. Srs. Diretores e Acionistas da MARISOL S.A. - Indústria do Vestuário Jaraguá do Sul - SC

Examinamos os Balanços Patrimoniais da Marisol S.A. Indústria do Vestuário, levantados em 31 de março de 1980 e 1979, as respectivas demonstrações de resultados, das mutações patrimoniais e das origens e aplicações de recursos correspondentes aos exercícios findos naquelas datas.

Nosso exame foi efetuado consoante padrões reconhecidos de audito-

ra, incluindo revisões parciais dos livros e documentos

NOTA 4 - Demonstração dos Investimentos em Coligadas e Controladas

Discriminação	Capital Social	Patrimônio Líquido	% da Participação	Equivalência Patrimonial	Ágio a Amortizar	Total	Ajuste da Equivalência Patrimonial
Marisol Reflorest. e Agropec. Ltda.	3.000.000,00	3.986.336,63	95%	3.787.019,80	—	3.787.019,80	22.020,21
Marquardt Ind. de Malhas Ltda.	48.320.000,00	44.052.494,79	68,89%	30.347.763,66	20.138.762,50	50.486.526,16	6.263.766,23
Jamar Representações Ltda.	50.000,00	671.889,38	70%	470.322,56	—	470.322,56	(69.980,82)
MAR Participações e Empreendimentos	4.500.000,00	1.111.179,76	99,33%	1.103.734,85	649.207,20	1.752.942,05	(3.305.970,92)
Total	55.870.000,00	49.821.900,56		35.708.840,87	20.787.969,70	56.496.810,57	2.909.834,70
	Investimentos em Control. e Coligadas	Cr\$ 56.496.810,57					
	Investimentos em Outras Empresas	Cr\$ 204.077,46					
	Investimentos por Incentivos Fiscais	Cr\$ 2.645.209,59					
	Total de Investimentos	Cr\$ 59.346.097,62					

NOTA 5 - Provisão para Imposto de Renda

É constituída no exercício englobando os incentivos fiscais correspondentes. A alteração da alíquota e mais o adicional de 5% (cinco por cento) para os lucros excedentes a Cr\$ 30.000.000,00 (trinta milhões de cruzeiros) introduzidos pelo Decreto-Lei n. 1.704/79 de 23.10.79 onerou o resultado do exercício em Cr\$ 8.876.014,00 (oito milhões, oitocentos e setenta e seis mil, quatorze cruzeiros).

NOTA 6 - Capital Social

O capital social é de Cr\$ 116.737.600,24 (cento e dezesseis milhões, setecentos e trin-

a e sete mil, seiscentos cruzeiros e vinte e quatro centavos) dividido em 53.659.355 (cinquenta e três mil, seiscentos e cinquenta e nove, trezentos e cinquenta e cinco) ações ordinárias e 40.483.871 (quarenta milhões, quatrocentas e oitenta e três mil, oitocentas e setenta e uma) ações preferenciais, todas com valor nominal de Cr\$ 1,24 (um cruzeiro e vinte e quatro centavos) cada uma. As ações preferenciais não possuem direito a voto, mas participam em igualdade de condições com as ordinárias na distribuição do dividendo mínimo de 25% (vinte e cinco por cento) do lucro líquido, bem como

prioridade no reembolso do capital, sem prêmio. A Sociedade realizou lançamento de ações mediante emissão pública, no valor de Cr\$ 51.000.000,00 (cinquenta e um milhões de cruzeiros), incorporado ao capital na Assembléia Geral Extraordinária de 24 de março de 1980, iniciando suas operações na Bolsa de Valores do Estado de São Paulo. **Pela Administração**
PEDRO DONINI
Dir. Presidente
CPF n. 103.938.979-15
Devanir Danna
Téc. em Contabilidade
CRC-SC n. 6187
CPF n. 154.411.999-20



MARISOL S.A. - Indústria do Vestuário

C.G.C.M.F. n.º 84.429.752/0001-62

BALANÇO PATRIMONIAL CONSOLIDADO DAS DEMONSTRAÇÕES FINANCEIRAS DO EXERCÍCIO ENCERRADO EM 31. DE MARÇO DE 1980

— ATIVO —	
CIRCULANTE	320.971.314,89
Disponível	50.797.403,83
Bens numerários	808.919,99
Depósitos bancários à vista	30.011.346,34
Títulos vinculados ao mercado	19.977.137,50
Créditos	130.735.856,98
Contas a receber de clientes	188.411.902,95
Títulos a receber	1.907.212,53
(-) Títulos descontados	68.672.513,27
(-) Provisão p/dev. duvidosos	6.252.224,51
Adiantamentos	1.913.460,11
Bancos conta vinculada	10.135.873,62
Depósitos a prazo fixo	2.587.523,80
Depósitos p/Incentivos Fiscais	704.621,75
Estoques	120.901.243,09
Produtos acabados	33.292.631,74
Produtos em processamento	34.074.339,75
Matéria prima	39.733.442,30
Materiais em poder de terceiros	7.714.480,78
Outros estoques	6.086.348,52
Despesas do exercício seguinte	18.536.810,99
Prêmios de seguros a vencer	1.901.577,53
Despesas diferidas	142.625,00
Comissões bloqueadas	6.310.315,92
Juros a vencer	8.247.664,44
Assessoria Industrial	1.934.628,10
Realizável a Longo Prazo	4.734.381,84
Depósitos compulsórios	1.307.697,53
Outras despesas	1.290.948,09
Reforestamento	2.135.736,22
PERMANENTE	183.939.341,42
Investimentos	26.860.440,04
Imobilizado	154.752.697,36
Diferido	2.326.204,02
TOTAL DO ATIVO	509.645.038,15

— PASSIVO —	
CIRCULANTE	221.891.835,20
Fornecedores	92.215.917,32
Instituições Financeiras	41.332.529,51
Obrigações Sociais	9.304.891,73
Obrigações Tributárias	11.283.320,72
Títulos a pagar	9.729.706,67
Comissões a pagar	7.572.700,36
Provisões	5.927.246,62
Provisão para Imposto de Renda	20.769.477,00
Dividendos a pagar	15.972.085,20
Gratificações a pagar	5.147.346,31
Contas a pagar	2.636.613,76
EXIGÍVEL A LONGO PRAZO	71.015.859,86
Instituições Financeiras	37.214.252,45
Títulos a pagar	1.160.778,10
Provisão para Imposto de Renda	32.202.464,00
Partic. Acion. de Coligadas não Control.	438.365,31
PATRIMÔNIO LÍQUIDO	216.737.343,09
Capital Social	116.737.600,24
Reservas de Capital	50.511.458,73
Reservas de Lucros	49.488.284,12
TOTAL DO PASSIVO	509.645.038,15

DEMONSTRAÇÃO CONSOLIDADA DO RESULTADO DO EXERCÍCIO	
RECEITA OPERACIONAL BRUTA	486.807.187,60
(-) Devoluções	9.032.358,92
(-) Impostos Incidentes s/vendas	66.937.320,52
RECEITA LÍQUIDA DE VENDAS	410.837.508,16
(-) Custo dos produtos vendidos	186.679.962,35
LUCRO BRUTO	224.157.545,81
Honorários da Diretoria	2.858.050,00
Despesas com vendas	56.355.224,27
Despesas Administrativas	32.115.386,35
Despesas Financeiras	31.496.735,52
(+) Receitas Financeiras	4.264.977,61
Despesas Tributárias	59.092,37
Depreciações e Amortiz. não incluídas no custo	1.441.249,99
Resultado Positivo da Partic. Societárias	4.722.133,31
LUCRO OPERACIONAL	108.818.918,23
Resultado não Operacional	608.437,12
Correção Monet. do Balanço	6.967.508,93
LUCRO ANTES DO IMP. DE RENDA	116.394.864,28
(-) Provisão para Imp. de Renda	41.776.169,00
(-) Participação da Administração	2.858.050,00
LUCRO LÍQUIDO DO EXERCÍCIO ANTES PART. MINORITÁRIAS	71.760.645,28
Participação Ac. de Colig. não Control.	102.528,27
LUCRO LÍQUIDO DO EXERCÍCIO	71.658.117,01

DEMONSTRAÇÃO CONSOLIDADA DAS MUTAÇÕES DO PATRIMÔNIO LÍQUIDO

Discriminação	Capital Social	Reserva de Capital	Reservas de Lucros	Lucros Acumulados	Patrimônio Líquido
Saldo no início do período	63.590.166,50	15.578.096,30	30.002.256,28	(26.562.078,63)	82.608.440,45
Constit. Res.-DL. n. 1.532-COFIE	—	9.547.897,94	—	—	9.547.897,94
Aum. de Capital c/Reservas	42.537.600,00	(14.587.897,94)	(27.949.702,06)	—	—
Aum. Capital por Subscrição	66.479.833,74	—	—	—	66.479.833,74
Ágio Venda de Ações	—	13.800.000,00	—	—	13.800.000,00
Cor. Monet. do Balanço	—	42.013.172,08	137.402,20	(2.249.248,81)	39.901.325,47
Constituição do Exercício	—	120.890,74	—	—	120.890,74
Amortização de Prejuízos Acumulados	—	(14.399.866,90)	(6.623.275,45)	21.023.142,35	—
Ajuste de Exercício Anteriores	—	—	(1.688.504,77)	—	(1.688.504,77)
Lucro Líquido do período	—	—	—	71.760.645,28	71.760.645,28
Distribuição do Resultado	—	—	—	—	—
— Reserva Legal	—	—	3.357.196,47	(3.357.196,47)	—
— Dividendos	—	—	—	(15.972.085,20)	(15.972.085,20)
— Reserva para Aum. de Capital	—	—	44.643.178,52	(44.643.178,52)	—
Subtotal:	72.607.600,24	52.072.292,22	41.878.551,19	—	266.558.443,65
Ajustes da Consolidação	(55.870.000,00)	(1.560.833,49)	7.609.732,93	—	(49.821.100,56)
Saldo no Final do Exercício	16.737.600,24	50.511.458,73	49.488.284,12	—	216.737.343,09

DEMONSTRAÇÃO CONSOLIDADA DAS ORIGENS E APLICAÇÕES DE RECURSOS

1. ORIGENS DE RECURSOS	
Lucro Líquido do Exercício	71.760.645,28
Depreciação e Amortização	9.816.660,40
Baixas do Ativo Permanente	3.265.975,08
Aumento do Exigível a L. Prazo	38.541.841,77
Realização do Capital Social	66.959.833,74
Constituição de Res.-DL. 1582-COFIE	9.547.897,94
Ajuste de Exercícios Anteriores	1.969.633,23
Contribuição p/Reservas	120.890,74
Correção Monet. do Balanço	905.632,48
Total das Origens	202.889.010,66
2. APLICAÇÕES DE RECURSOS	
Aquisição do Ativo Imobilizado	52.987.575,55
Aumento nos Investimentos	34.564.295,74
Correção Monetária do Balanço	6.018.058,91
Aumento no Realizável a Longo Prazo	2.747.941,95
Dividendos Propostos	15.946.683,00
Equivalência Patrimonial	4.722.133,31
Redução de Reservas	1.688.504,77
Aplicações no Diferido	1.806.721,95
Total das Aplicações	120.481.915,18
3. AUMENTO DO CAPITAL CIRC. LÍQUIDO	82.407.095,48

PARECER DOS AUDITORES

Ilmos. Srs.
Diretores e Acionistas da
Marisol S.A. Indústria do Vestuário
Jaraguá do Sul-SC

Examinamos o Balanço Patrimonial Consolidado da Marisol S.A. Indústria do Vestuário e Controladas, em 31 de março de 1980, as respectivas demonstrações de resultados, das mutações patrimoniais e das origens e aplicações de recursos correspondentes ao exercício findo naquela data.

Nosso exame foi efetuado consoante padrões reconhecidos de auditoria, incluindo revisões parciais dos livros e documentos de contabilidade, bem como aplicando outros processos técnicos de auditoria na extensão que julgamos necessária, segundo as circunstâncias.

Em nossa opinião, as demonstrações financeiras referidas no primeiro parágrafo, lidas em conjunto com as notas explicativas, representam adequadamente, a posição patrimonial e a situação financeira da Marisol S.A. Indústria do Vestuário e Controladas, em 31 de março de 1980, o resultado de suas operações, as mutações patrimoniais e as origens e aplicações de recursos correspondentes ao exercício findo naquela data, de acordo com os princípios de contabilidade geralmente aceitos e aplicados com uniformidade, exceto quanto ao exposto na Nota Explicativa nr. 3, letra "g".

Joinville (SC), 30 de maio de 1980. - AUDIT - Serviços de Auditoria S/C - CRC-SC 0524 - Celso Moreira Lopes - Contador Reg. CRC-SC 0331

NOTAS EXPLICATIVAS AS DEMONSTRAÇÕES FINANCEIRAS

NOTA 1 - As demonstrações financeiras consolidadas os elementos patrimoniais e de resultados da Marisol S.A. Indústria do Vestuário e suas Controladas.

Empresa	Capital Social	Participações Marisol	Participações Mar	Acionistas não Controladores	Exercício Social
Marquardt	48.320.000,00	68,89	31,04	0,07	31,12
Jamar	50.000,00	70,00	—	30,00	31,12
Mar	4.500.000,00	99,33	—	0,67	31,12
Marisol Agrop.	3.000.000,00	95,00	—	5,00	31,03

As empresas controladas que tem seus exercícios sociais encerrados em 31 de dezembro, levantaram balanços trimestrais até 31 de março de 1980, para possibilitar a consolidação de seus valores.

NOTA 2 - Técnicas de Consolidação

Os princípios e procedimentos adotados são os contidos no artigo n. 250, da Lei das Sociedades por Ações, dos quais cum pre destacar os seguintes:

- Exclusão dos saldos dos créditos e obrigações intercompanhias;
- Eliminação dos valores dos investimentos nas controladas, avaliados pelo método da equivalência patrimonial, bem como dos respectivos valores do Patrimônio Líquido, inclusive eliminação da parcela contida no montante dos dividendos a pagar;
- Eliminação dos estoques da parcela do lucro não realizado, em virtude da permanência em estoque de produtos transacionados entre as companhias;
- Exclusão do ativo imobilizado da parcela do lucro não realizado nas negociações de bens entre as companhias;
- Exclusão de despesas e receitas entre as sociedades que tenham originado, simultaneamente, efeitos opostos nas contas de resultado.

NOTA 3 - Critérios Contábeis

As companhias abrangidas pela consolidação, adotaram princípios e critérios contábeis uniformes, entre os quais destacam-se:

- Adoção do regime de competência;
- Valorização dos estoques ao custo médio de aquisição ou fabricação, líquidos de ICM, inferior ao de mercado, exceto quanto aos produtos acabados e em elaboração da

Marquardt Ind. de Malhas Ltda. avaliados pelos percentuais estabelecidos no Decreto-Lei n. 1.598/77; c) Constituição da provisão para créditos de liquidação duvidosa em limite suficiente para cobrir eventuais prejuízos na realização; d) Reconhecimento dos efeitos inflacionários sobre as demonstrações financeiras; e) Depreciações dos bens do ativo permanente, pelo método linear, calculadas com base nas taxas usuais. f) Formação da provisão para o Imposto de Renda, com base no lucro real, sem exclusão das parcelas de incentivos fiscais, que serão revertidos à conta de Reservas de Capital, quando dos seus recolhimentos efetivos (PN CST nr. 48 de 22.08.1979); g) Conforme estabelecido no Decreto-Lei n. 08/80, a Companhia optou por contabilizar a variação cambial especial, no montante de Cr\$ 1.806.721,95 (hum milhão, oitocentos e seis mil, setecentos e vinte e um cruzeiros e noventa e cinco centavos) no Ativo Diferido para ser amortizada em 5 (cinco) anos ou proporcional à extinção da obrigação.

NOTA 4 - Imobilizado

O Imobilizado está representado por:

Discriminação	Valor Corríg.
Imóveis	76.489.506,40
Máqs. e Equip.	93.574.591,46
Móv. e Utens.	14.874.158,58
Veículos	3.570.860,59
Instalações	7.857.518,05
Obras em andam.	260.325,60
Outras Imobil.	351.197,81
(-) Deprec. Acum.	42.225.431,13
Valor líquido	154.752.697,36

NOTA 5 - Financiamentos

Em 31 de março de 1980, os financiamentos apresentaram as seguintes características:

Discriminação	Final	Encargos	Garant.	Vento.	Curto prazo	Longo prazo
Bradesco	Fixo	33% a	Máqs.	06.80	63.489,92	—
Bradesco	Fixo	22% a	Máqs.	04.80	29.909,62	—
Bradesco	Fixo	43,8% a	Veículos	09.81	425.918,52	212.959,26
Bradesco	Giro	VC+11% a	Mercad.	05.80	5.639.400,00	—
Bradesco	Giro	CMPF+44,88% a	Duplic.	06.80	1.000.000,00	—
Bradesco	Giro	CMPF+41,28% a	Duplic.	02.81	2.000.000,00	—
BRDE-POC	Fixo	ORTN+5% a	Hipoteca	12.83	3.327.307,68	5.247.222,09
BCN-FINAME	Fixo	22% a	Máqs.	02.81	235.104,09	—
London-Finame	Fixo	22% a	Máqs.	01.84	258.543,39	1.575.095,30
London	Giro	63% a	Duplic.	07.80	2.000.000,00	—
Auxiliar-Finame	Fixo	22% a	Máqs.	03.81	1.328.446,91	—
Bamerindus	Giro	53,73% a	Mercad.	08.80	3.972.864,00	—
Bamerindus	Giro	ORTN+6,1%	Máqs.	09.82	1.790.167,44	2.685.251,16
Unibanco	Fixo	CMPF+29,63%	Duplic.	11.80	2.357.056,12	—
Brasil	Giro	VC+12,5% a	Duplic.	07.80	1.404.000,00	—
Brasil	Giro	CM+7% a	Mercad.	07.81	—	5.733.284,03
Besc	Giro	CM+7% a	Duplic.	06.80	175.000,00	—
Frances e Bras.	Giro	Juros 48% a+6%	Aval	—	2.552.000,00	—
Unibanco	Giro	59,16% a	Duplic.			

PREFEITURA MUNICIPAL DE
JARAGUÁ DO SUL
Estado de Santa Catarina

AVISO

A Prefeitura Municipal de Jaraguá do Sul, tendo em vista os constantes transtornos verificados na instalação do sistema de retransmissão da TV, proíbe terminantemente às pessoas não autorizadas de, por motivo qualquer, mexerem na rede de energia elétrica que alimenta os aparelhos em fase de instalação, no trecho compreendido entre o transformador e as cabines, principalmente a pessoa do senhor ROLANDO JAHNKE.

Comunica, outrossim, que a partir desta data, fica vedado o acesso de pessoas ou veículos ao local das instalações das cabines, até que as mesmas estejam em pleno funcionamento, pretendendo-se, desta forma, evitar o retardamento das obras e, conseqüentemente, a sua conclusão.

O não atendimento ao presente aviso implica em penalidades a serem impostas pela municipalidade, a qual se exime, também, de qualquer responsabilidade do que possa ocorrer aos infratores.

Jaraguá do Sul, 30 de maio de 1980.

VICTOR BAUER
Prefeito Municipal

Dpto. de Arte

CRIAÇÃO DE LOGOTIPOS
CATALOGOS, FOLHETOS,
ETIQUETAS.

- FOTOLITOS -

GRÁFICA AVENIDA LTDA.

REGISTRO CIVIL

Aurea Müller Grubba, Oficial do Registro Civil do 1.º Distrito da Comarca de Jaraguá do Sul, Estado de Santa Catarina, Brasil.
Faz saber que compareceram em cartório, exibindo os documentos exigidos pela lei a fim

de se habilitarem para casar:

Edital nr. 11.408 de 28.05.1980
Mário Stephani e
Vali Luzia Adrovandi

Ele, brasileiro, solteiro, motorista, natural de Jaraguá do Sul, domiciliado e residente na Rua João Franzner, nesta cidade, filho de Alberto Stephani e Elisabeth Pellis Stephani. Ela, brasileira, solteira, costureira, natural de Jaraguá do Sul, domiciliada e residente em Ribeirão Molha, neste distrito,

filha de Bruno Adrovandi e Ida Tecila Adrovandi.

Edital nr. 11.409 de 28.05.1980
Reneu Stein e
Lourdes Melchiorretto
Cópia recebida do Oficial de Massaranduba, neste Estado.

Ele, brasileiro, solteiro, operário, natural de Massaranduba, neste Estado, domiciliada e residente nesta cidade, filho de João Stein e Maria Stein. Ela, brasileira, solteira, operária, natural de Massaranduba, neste Estado, domiciliada e residen-

te em Massaranduba, neste Estado, filha de João Batista Melchiorretto e Rosalia Melchiorretto.

Edital nr. 11.410 de 28.05.1980
Pedro Kitzberger e
Maria de Fátima Martim

Ele, brasileiro, solteiro, carpinteiro, natural de Jaraguá do Sul, domiciliado e residente na rua João Planinscheck, nesta cidade, filho de João Kitzberger Júnior e Gerda Borck Kitzberger. Ela, brasileira, solteira, costureira, natural de Jaraguá do Sul, domiciliada e residente na Rua João Planinscheck, nesta cidade, filha de Sebastião Martim e Elsa Gerent Martim.

Edital nr. 11.411 de 29.05.1980
Antonio Fior da Silva e
Zelma Bähr

Ele, brasileiro, solteiro, sergente, natural de Jaraguá do Sul, domiciliado e residente em Garibaldi, neste distrito, filho de José da Silva e Thereza Clara da Silva. Ela, brasileira, solteira, do lar, natural de Rio dos Cedros, neste Estado, domiciliada e residente em Garibaldi, neste distrito, filha de Edmundo Bähr e Nelsa Bähr.

Edital nr. 11.412 de 29.05.1980
José Flavio Uehski e
Marlova Regina Pereira

Ele, brasileiro, solteiro, engenheiro mecânico, natural de São Paulo, Capital, domiciliado e residente na Rua Angelo Schiochet, nesta cidade, filho de José Uehski e Eugenia Zelinski Uehski. Ela, brasileira, solteira, bancária, natural de Rio Negrinho, neste Estado, domiciliada e residente na Rua Procópio Gomes, nesta cidade, filha de Adson Pereira e Margot Tereza Bremer Pereira.

Edital nr. 11.413 de 02.06.1980
Nei João Scrok e
Rozinha Raimundo

Ele, brasileiro, solteiro, motorista, natural de Curitiba, Paraná, domiciliado e residente em Curitiba, Paraná, filho de João Scrok e Juvia Arsie Scrok. Ela, brasileira, solteira, do lar, natural de Reserva, Tibagi, Paraná, domiciliada e residente em Ribeirão Grande do Norte, neste distrito, filha de José Carmo Raimundo e Amantina Vaz.

Edital nr. 11.414 de 02.06.1980
Hilário Heiser e
Salvelina Sebastiana

Ele, brasileiro, solteiro, industrial, natural de Luiz Alves, neste Estado, domiciliado e residente em Blumenau, neste Estado, filho de Felipe Heiser e Maria Heiser. Ela, brasileira, solteira, industrial, natural de Luiz Alves, neste Estado, domiciliada e residente em Agua Verde, neste distrito, filha de Paulo Sebastiana e Sabina Sebastiana.

Edital nr. 11.415 de 02.06.1980
Wilmar Luiz Baratto e
Ivone Beatriz Borgmann

Ele, brasileiro, solteiro, escriturário, natural de Jaraguá do Sul, domiciliado e residente na Rua Padre Franken, nesta cidade, filho de Silvino Baratto e Hildegard Albus Baratto. Ela, brasileira, solteira, balconista, natural de Erebangó, Getúlio Vargas, Rio Grande do Sul, domiciliada e residente na Avenida Marechal Deodoro, nesta cidade, filha de Oscar Borgmann e Elisabeth Borgmann.

Edital nr. 11.416 de 03.06.1980
José Floriano e Ivonete Mates

Ele, brasileiro, solteiro, mecânico, natural de Rio do Oeste, neste Estado, domiciliado e residente na Rua João Doubrava, nesta cidade, filho de Luiz Floriano e Conceição Floriano. Ela, brasileira, solteira, do lar, natural de Braço do Norte, neste Estado, domiciliada e residente em Blumenau, neste Estado, filha de Pedro Manoel Mates e Enequina Moreira Mates.

E para que chegue ao conhecimento de todos, mandei passar o presente Edital, que será publicado pela imprensa e em cartório, onde será afixado durante 15 dias.

Se alguém souber de algum impedimento, acuse-o para os fins legais.

A OFICIAL

DECRETO N.º 587/80

Suplementa dotações do Orçamento Vigente

VICTOR BAUER, Prefeito Municipal de Jaraguá do Sul, Estado de Santa Catarina, no uso e exercício de suas atribuições, com base na Lei Municipal N.º 785/80 de 24 de maio de 1980,

DECRETA:

Art. 1.º — Fica aberto um crédito suplementar no valor de Cr\$ 550.000,00 (Quinhentos e cinquenta mil cruzeiros) para reforço dos programas e verbas abaixo discriminadas, constantes do orçamento vigente a saber:

ANEXO I — QUADRO A

0401 - Divisão de Educação
0401.08462242.018 - Subvenção para manutenção do Desporto Amador Cr\$ 550.000,00

ANEXO II — QUADRO A

0401 - Divisão de Educação
0401.08462242.018 - 3.2.3.1 - Subvenções Sociais Cr\$ 550.000,00

Art. 2.º — O recurso para fazer face as despesas decorrentes do art. anterior, correrão por conta do superávit financeiro apurado no Balanço Patrimonial do exercício de 1979.

Art. 3.º — O crédito ora aberto destina-se a subvencionar as seguintes entidades:

a) Soc. de Desp. Acaraí Cr\$ 500.000,00
b) Soc. Jaraguense de Canaricultura e Ornitologia Cr\$ 50.000,00

Art. 4.º — Este Decreto entrará em vigor na data de sua publicação, revogadas as disposições em contrário.

Palácio da Prefeitura Municipal de Jaraguá do Sul, aos 29 dias do mês de maio de 1980.

VICTOR BAUER
Prefeito Municipal

O presente Decreto foi registrado e publicado nesta Diretoria de Expediente, Educação e Assistência Social, aos 29 dias do mês de maio de 1980.

ASTRIT K. SCHMAUCH
Diretora

DECRETO N.º 588/80

Suplementa dotações do Orçamento vigente

VICTOR BAUER, Prefeito Municipal de Jaraguá do Sul, Estado de Santa Catarina, no uso e exercício de suas atribuições, com base na Lei Municipal n.º 761/79 de 31 de outubro de 1979;

DECRETA:

Art. 1.º — Fica aberto um crédito suplementar no valor de Cr\$ 200.000,00 (Duzentos mil cruzeiros), para reforço dos programas e verbas abaixo discriminados:

ANEXO I — QUADRO A

0302 - Divisão de Material
0302.03070212.009 - Manutenção das atividades da Div. de Material Cr\$ 200.000,00

ANEXO II — QUADRO A

0302 - Divisão de Material
0302.03070212.009 - 4.1.2.0 - Equipamentos e material permanente Cr\$ 200.000,00

Art. 2.º — O recurso para abertura do presente crédito suplementar correrá por conta do superávit financeiro apurado no Balanço Patrimonial do exercício de 1979.

Art. 3.º — Este Decreto entrará em vigor na data de sua publicação, revogadas as disposições em contrário.

Palácio da Prefeitura Municipal de Jaraguá do Sul, aos 29 dias do mês de maio de 1980.

VICTOR BAUER
Prefeito Municipal

O presente Decreto foi registrado e publicado nesta Diretoria de Expediente, Educação e Assistência Social, aos 29 dias do mês de maio de 1980.

ASTRIT K. SCHMAUCH
Diretora



Moretti, Jordan & Cia: Ltda.

VEICULOS USADOS REVISADOS Financiamento próprio

Landau - prata	1976
LTD - verde	1969
Corcel II - bege	1978
Corcel II - branco	1978
Corcel cupê LDO - branco	1977
Corcel cupê luxo - branco	1977
Belina LDO - branco	1976
Passat TS - bege	1976
Brasília - branco	1976
Brasília - amarelo	1975
Volks 1500 - amarelo	1973
Chevette - vermelho	1975
Fiat 147 L 0 Km - branco	1980
F-75 4x2 - verde	1976

Imobiliária SANTA MARIA Ltda.

COMPRA, VENDA E ADMINISTRAÇÃO
DE IMÓVEIS.
CRECI N.º 1.309

Compramos MELHOR PREÇO

Vendemos
QUALIDADE
Administramos
CONFIANÇA

Alugamos TRANQUILIDADE

CONSULTE-NOS, TEMOS VARIOS IMÓVEIS.

Rua Waldemiro Mazurechen, 42 - Fone 72-1101
JARAGUÁ DO SUL — STA. CATARINA

PARABÉNS JARAGUÁ ESTAMOS CHEGANDO



Com o lançamento do Edifício Jaraguá, a primeira colina que vamos levar junto para Jaraguá do Sul (além do nosso padrão de qualidade, claro) é aquele carinho que temos dedicado aos nossos clientes de Blumenau, Balneário Camboriú e Pícaras, já há 10 anos.
O Edifício Jaraguá, com os seus 18 andares oferece a quem deseja morar com todo conforto e máxima segurança, apartamentos de 2 e 3 dormitórios, com suíte, requintado salão de festas, sacadas, sistema de gás centralizado e porteiro eletrônico. Localizado a Rua Presidente Epitácio Pessoa, o Edifício Jaraguá foi concebido para conviver em perfeita harmonia, com o crescimento de Jaraguá do Sul.

UMA OBRA FINANCIADA PELA
CAIXA ECONÔMICA FEDERAL

EDIFÍCIO
JARAGUÁ

VENDAS NO LOCAL
PLANTÃO DIARIAMENTE DAS 8:30 ÀS 22:00H
INCLUSIVE AOS SÁBADOS E DOMINGOS

planejamento
e construções Ltda.
Fone (0473)

22.4400

Confira a história...

... HÁ 30 ANOS

Na semana de 1 a 7 de junho de 1950, a região da grande Jaraguá do Sul recebia o seguinte noticiário:

— Dorval Marcatto, secretário do Clube Aimore, convidava os sócios para uma Assembléia Geral Ordinária, a ter lugar às 20 horas do dia 6 de junho, à rua Emílio Jourdan (junto ao Cine Bühr), quando seria apreciada a seguinte ordem do dia: Relatório da Diretoria, balanço social, etc.; Eleição da nova diretoria para o exercício de 1950 a 1951, composta de: Presidente e Vice, dois oradores e da Comissão Fiscal e outros assuntos de interesse do Clube.

— Zé do Mato contava uma caçada em Coxilha Rica, na fazenda da Boa Vista, onde se reservara para um tal de Pinheiro umas 2 ou 3 "trelas" de paqueiros mestres. Pinheiro trajava jaquetão preto e botas, ainda não se usavam os elegantes culotes de hoje (da época), o rosto escafoado e uma calva incipiente no ponto onde os padres usam a corôa, dando-lhe perfeita aparência clerical. Muitos tiros e nenhuma caça. Mesmo com uma paca frente a frente, o tiro foi acertar num galho próximo dois palmos acima. O peão, disse-lhe entre compadecido e irônico: — "Quar, seo vigário, o sinhô pode sê muuito bão pra dizê missa; mas para caçã... hum... é só incrinação".

— O Conselho Nacional do Petróleo ia intensificar as pesquisas de petróleo na bacia do Tocantins. Uma perfuração será efetuada dentro de poucos dias na cidade de Carolina.

— No dia 27 de maio, na sala do Forum, realizava-se o enlace matrimonial da Srta. Gisela Ersching, com o sr. Osni Müller, proprietário do Bar Catarinense, nesta cidade.

— Foram nomeadas, Osvalda Silva e Odalza Borges para professoras do Grupo Escolar "Abdon Batista", de Jaraguá e Maria das Dores Conceição, para idêntico lugar no Grupo Escolar "Tereza Ramos", de Corupá.

... HÁ 20 ANOS

— Constituiu-se a firma Bebidas Itajaí Ltda., com sede na cidade do mesmo nome, para distribuição dos produtos Brahma e toda a linha de produtos MW, da grande indústria de refrigerantes Bebidas Max Wilhelm S.A. — Agência coube ao capitão da indústria jaraguense, sr. Néelson Driesen.

— No dia 30 de maio morreu em sua residência o escritor russo Boris Pasternak, que o mundo ocidental veio a conhecer com a divulgação de sua novela "Dr. Zivago" e que se converteu em Prêmio Nobel da Literatura.

— Nos dias 11 e 12 de junho tinham lugar os festejos comemorativos do 41.º ano de fundação do Ginásio "Divina Providência", tendo à frente do Colégio a Irmã Ludgéria Thaurén.

— A mesma Irmã Ludgéria era também Presidente da AJAN — Associação Jaraguense de Amparo aos Necessitados e apresentava com o tesoureiro João Budal da Silva o balanço do primeiro trimestre de 1960.

— Era eleita a nova diretoria da Sociedade Atiradores "Progresso": Pres. de Honra — Lourinor Seiffert; Presidente — Oswaldo Thiem; Vice — Alfredo Mohr; 1.º Secretário — Heinz Bartel; Segundo — Henrique Janssen; Primeiro Tesoureiro — Heinz Buettjer e Segundo — Walter Bartel. O Conselho Fiscal tinha como membros Carlos Mayer, Gustavo Henschel, Arthur Egbert, Guilherme Schünke, Guilherme Menegotto e Alvinio Konell e era presidido por Egon Sasse.

— O fracasso da conferência de chefes de governo do Leste e Oeste, em Paris, expunha Berlim à ameaça de uma ação comunista.

— No dia 29 de maio, transcorriam em meio do maior brilho os festejos consagrados dos 25 anos de existência do tradicional estabelecimento de ensino — Grupo Escolar Abdon Batista, ressaltando-se os esforços da diretora Prof. Zenaidé Espezim. Lauro Braga, Pres. da Caixa Escolar e Eugênio e Eggon Silva, bem como Rolando Jahne, coordenaram os festejos.

— Apresentava-se no C.A. Baependi a peça teatral "A Madona", com o seguinte elenco: Ilda Garcia (Fló); Osório José Schreiner (Quincas), Elvira Silva (Áurea), Alfredo Guenther (Dr. Sinfulroso), Magda Schreiner (Dulce), Rubens Nicoluzzi (Paulo), Elisa Rosa Braga (Maria) e Armando Nagel (Tio). Direção de João Budal da Silva e o ponto de Joana Zahler.

... HÁ 10 ANOS

— O "Correio do Povo" noticiava com certo atraso o 60.º ano de vida do Irmão Oswaldo Miguel Müller (dia 9), ocupando o elevado cargo de Conselheiro Administrativo da U.C.E. — União Catarinense de Ensino e professor consumado do Colégio São Luís, desta cidade. Hoje ele está em Florianópolis, onde o "Ministro das Finanças" serve à sua Ordem com a sua costumeira dedicação, e, de quando em vez os caminhos se cruzam para um rápido bate-papo.

— No dia 6 de junho, comentava-se a 1a. Reunião Odontológica de Jaraguá do Sul, realizada dia 29 de maio, sob a coordenação do dr. Osni Cubas d'Aquino, com a comparação de dentistas da cidade, de Curitiba, Blumenau, Joinville, Mafra e São Bento do Sul.

— Dia 22 de maio, nascia Marcos Haroldo, filho de Lincoln Delmar (Edeiltrudes Barg) Ristow, no Hospital e Maternidade Jaraguá. Por uma feliz coincidência, no dia 21 de maio de 1980, na mesma Maternidade, nascia Lincoln Delmar Ristow Júnior, fato noticiado no Mirante Social..., edição n. 3.089, de sábado passado. E o papai, dia 26, completava os seus 25 anos.

Mesa redonda no setor gráfico

Foi realizado nos dias 30 e 31, em Joinville, um encontro com os empresários do setor gráfico das cidades de Joinville, Jaraguá do Sul, São Bento do Sul e Rio Negrinho, oportunidade em que foram debatidos, através de mesa redonda, os princi-

pais problemas do setor. O encontro foi promovido pela Federação das Indústrias do Estado de Santa Catarina — Fiesc, através do Centro de Assistência à Média e Pequena Indústria — Campi, juntamente com o Sindicato das Indústrias Grá-

Coluna Rotária

GINÁSTICA ROTÁRIA

Ginástica respiratória — Respirar apenas atmosfera de paz, de amor e de felicidade.

Ginástica facial — Sorrir, sorrir, sorrir sempre.

Ginástica para as mãos — Distribuir sempre o bem com justiça e abnegação.

Ginástica para as pernas — Andar, sem temor, pelos caminhos da verdade, da honradez e da ética.

Ginástica para os nervos — Desprezar e afugentar as tristezas e as preocupações.

Ginástica para o coração — Irradiar amor e tolerância para com todos.

Ginástica lingüística — Pronunciar, na oportunidade, palavras edificantes, confortadoras e animadoras.

Ginástica auditiva — Ouvir e compreender para sentir.

Ginástica visual — Olhar o teu companheiro como irmão e ver nele afeição e bondade.

Ginástica mental — Mentalizar idéias justas, nobres, encorajadoras e construtivas.

Ginástica para a alma — Manter permanente fé e confiança em Deus.

Ginástica para ação — Não recusar nunca, mas servir sempre. (Do "Rodízio")

Correio de São Francisco

Pelas mãos do jaraguense José (Zépi) Rocha, recebemos o primeiro exemplar de mais um órgão de imprensa que chega aos seus leitores de 14 em 14 dias. Zépi Rocha sabe do nosso "hobby" de colecionar as edições piloto dos órgãos de imprensa e foi através do sr. Nereu Alves que ele obteve a edição de estréia do jornal que circula em São Francisco de Paula, no vizinho Estado do Rio Grande do Sul, na região onde se situam as cidades turísticas de Gramado e Canela. Também São Francisco de Paula faz um esforço gigantesco para polarizar a indústria sem chaminê, com hotéis e restaurantes de estilo e com um sem número de pontos turísticos. O CORREIO DE SÃO FRANCISCO veio à lume no dia 14 de setembro de 1979 e tem como diretores responsáveis os confrades Luiz Rache Vitello Filho e Paulo Gerson Antunes de Oliveira, aos quais veio juntar-se, à partir de 9 de maio o jornalista José Antonio Zulian, ex-reporter especial de Zero Hora e ex-subchefe da sucursal sul de "O Globo", ganhador dos prêmios Ari e Visconde de Cairú, assumindo a direção executiva do Correio de São Francisco. Ao Zépi os agradecimentos pela remessa de dois exemplares e aos confrades os cumprimentos e votos de sucesso nessa empreitada da Editora São Chico de Paula Ltda.

CINE JARAGUÁ S.A. — CGCMF 84.432.962/0001-00 — Jaraguá do Sul-SC — ATA DA ASSEMBLÉIA GERAL ORDINÁRIA E EXTRAORDINÁRIA — Data: 15 de dezembro de 1979. Horas: 10h00. Local: Sede Social à Rua Cel. Emílio Carlos Jourdan, 103 — Jaraguá do Sul-SC. Acionistas presentes: mais de 2/3 do capital social conforme Livro de presença n. 1, às fls. 16. Publicações: Convocação do DOESC n. 11.354, 11.355 e 11.356, edições de 13, 14 e 16.11.79, e no Jornal Gazeta de Jaraguá (local) nr. 400, 402 e 403, edições de 16 e 30.11.79 e 07.12.79. DELIBERAÇÕES TOMADAS E APROVADAS. Em AGO: — Aprovação do Relatório da Diretoria, Balanço Patrimonial e Demonstrações Financeiras, livros e demais documentos, referentes ao exercício social encerrado em 30 de setembro de 1979, os quais se acham publicados no DOESC nr. 11.354, de ... 13.11.79 e no Jornal Gazeta de Jaraguá nr. 400, de 16.11.79. 2a.) Do Lucro líquido apurado no exercício social encerrado em 30.09.79, foi autorizada a distribuição de dividendos, proporcionalmente ao capital social de cada um, no valor de Cr\$ 173.250,00 (cento e setenta e três mil, duzentos e cinquenta cruzeiros) e o saldo restante a ser incorporado às reservas de lucros. Aprovada a expressão monetária de correção do capital no valor de Cr\$ 151.970,59 (cento e cinquenta e um mil, novecentos e setenta e cinco e nove centavos), reservas de capital Cr\$ 270.956,92 (duzentos e setenta mil, novecentos e cinquenta e seis cruzeiros e noventa e dois centavos) reservas de lucros 6.985,05 (seis mil, novecentos e oitenta e cinco cruzeiros e cinco centavos) e lucros acumulados Cr\$ 905,05 (novecentos e cinco cruzeiros e cinco centavos), perfazendo o total de Cr\$ 430.817,61 (quatrocentos e trinta mil, oitocentos e dezessete cruzeiros e sessenta e um centavos) 3a.) — Aprovado o reajuste dos honorários da diretoria em 100% para o período de 01.10.79 à 30.09.80. Em AGE: 1a.) Aprovado aumento de capital, com reservas livres, no valor de Cr\$ 1.155.000,00 (hum milhão, cento e cinquenta e cinco mil cruzeiros), sendo Cr\$ 957.395,08 (novecentos e cinquenta e sete mil, trezentos e noventa e cinco cruzeiros e oito centavos) de reserva de capital; Cr\$ 34.377,34 (trinta e quatro mil, trezentos e setenta e sete cruzeiros e trinta e quatro centavos) de reserva de lucros; Cr\$ 11.256,99 (onze mil, duzentos e cinquenta e seis cruzeiros e nove centavos) de lucros acumulados e Cr\$ 151.970,59 (cento e cinquenta e um mil, novecentos e setenta e cinco e nove centavos) de correção do capital, passando o Capital Social de Cr\$ 385.000,00 para Cr\$ 7.540.000,00. 2a.) — Aprovada a alteração do Art. 5.º dos Estatutos Sociais para a seguinte redação: Art. 5.º) O capital social é de Cr\$ 1.540.000,00 (hum milhão, quinhentos e quarenta mil cruzeiros), dividido em 1.540.000 (hum milhão, quinhentas e quarenta mil) ações ordinárias nominativas ou ao portador a vontade do acionista, no valor nominal de Cr\$ 1,00 (hum cruzeiro) cada. Esgotados os assuntos foi suspensa a reunião para lavratura da presente ata. Reabertos os trabalhos, foi esta Ata lida, aprovada e assinada por todos. Dorval Marcatto — Presidente. Renato Weber — Secretário. Dorval Marcatto, Loreno A. Marcatto, Arthur Breithaupt, Emmendoerfer Com de Veculos Ltda.

Lagoa da Conceição

Maura de Senna Pereira

Esta é a hora da gênese pois que se ergue sobre as águas. Cada um dos seus átomos resplandece mais que os tesouros da rainha de Sabá e todo ele é como mil estrelas tombadas. Eis que se ergue como um arcanjo bradando mudas parábolas. Com suas fúlgidas espadas golpeia as últimas trevas. Esta é a hora da gênese pois que se ergue todopoderoso derramando seu sêmen de fogo. Este é o primeiro dia da criação pois estou vendo o sol o sol ilhéu nascer nas tuas águas bíblicas.

Quero crer no amor

Miguel Nenevé

Meus pensamentos são seus
Ao seu mundo correm meus sonhos
Relevo minha vida ao pensar em você
Cresce em mim um mundo risonho.
Inundo-me num futuro feliz,
Amando e vivendo ao seu redor.

Como é bom crer na vida,
Na sua companh'a divina.
Esperar por um mundo mais claro
Com sua presença, menina.

E quero acreditar nesta vida,
No amor a suavizar nossa luta.
Na brisa transportando esperança,
Na vida, na força da união.

E quero acreditar que você existe,
Para caminhar ao meu lado.
Trazendo-me segurança a meus passos,
Como um deus protetor.

Quero acreditar que você existe,
É que existe o amor em vida,
Transmitindo fragrância em nosso meio
Animando-nos a caminhar.

Aqui os postos de vacinação contra a poliomielite

O Posto de Saúde e as Lideranças Comunitárias de Jaraguá do Sul, comunicam aos habitantes das localidades a seguir relacionadas e locais discriminados, que no dia 14 de junho de 1980, das 8 às 17 horas, será feita a vacinação contra a paralisia infantil (anti-pólio), atingindo as crianças na faixa de idade de 0 a 5 anos:

POSTOS FIXOS

CIP - Centro Interescol de I. Grau "Prof. M. Krutzsch"
Grupo Escolar Albano Kanzler
Escola Básica Abdon Batista

Escola Particular Jaraguá
Colégio São Luís
Colégio Divina Providência

Escolas Reunidas Cristina Marcatto
Escolas Reunidas Dezenove de Abril
Escola Básica Holando Marcelino Gonçalves

Escolas Reunidas Alberto Bauer
Escola Básica Roland H. Dornbusch
Escola Básica Heleodoro Borges

Casa Comercial Schulz (Antigo Vegini) Rua J. Czerniewicz
Casa Com. Otávio Nicochelli, R. Exp. Ant. C. Ferreira
Casa Com. Arduino Cristofolini, R. Exp. Ant. C. Ferreira

Capela S. Judas Tadeu, Bairro Francisco de Paula
Bar Mirim (Koch), R. Presid. Epi. Pessoa
Esc. Is. Franc. de Paula, Estr. Francisco de Paula

Esc. Reun. Julios Karsten, Estr. Nova (imed. W. Rau)
Casa Com. Valdir dos Santos (Padeirinho) V. Baependi
Casa Com. Króish - Vila Lalau

Bar Gilli, Av. Mal. Deodoro da Fonseca (imed. ponte Vailatti)
Casa Com. Bassani, R. 25 de Julho, Vila Nova
Esc. Is. Erich Blossfeld, Águas Claras, Ilha da Figueira

Esc. Is. Ilha da Figueira, Estr. Ilha da Figueira
Salão Botafogo, Barro do Rio Cerro
Escola Isolada Rio da Luz I

Salão Barg, Estrada Rio da Luz
Escola Isolada Rio da Luz II
Escola Isolada Rio da Luz Vitória

Escola Isolada Orestes Guimarães, Sons Tifa
Escola Isolada Jaraguá 99, Estrada Garibaldi
Escola Isolada Jaraguá 84, Estrada Garibaldi

Escola Isolada Freimundo Keiser, Estrada Garibaldi
Casa Comercial Antônio Müller, Estrada Garibaldi
Escola Isolada Garibaldi, Estrada Garibaldi

Bar Ari Leite, Estrada Garibaldi
Escola Isolada Estrada Garibaldi
Escola Isolada Alto Garibaldi, São Pedro

Escola Isolada Georg Wolf, Ribeirão Cacilda
Escola Isolada Duque de Caxias, Ribeirão Jararaca
Escola Isolada Jaraguá 19, Santa Cruz

Escola Isolada Ribeirão Rodrigues
Escola Bás. Prof. José Duarte Magalhães, B. do R. Cerro
Escolas Reunidas Ricière Marcatto, Rio Alma

Salão Alvorada, Rio Cerro I
Esc. Reun. João Romário Moreira, Rio Cerro II
Esc. Reun. Max Schubert, Estr. Itapocu Hansa

Salão Alemã, Estr. Três Rios do Norte
Esc. Is. Vitor Meirelles, Estr. Três Rios do Norte
Casa Com. Alberto Moretti, Estr. Três Rios do Norte

Esc. Isolada Barra do Rib. Grande do Norte
Antiga Casa Com. Tobias Alquini, Estr. Rib. Gr. do Norte
Esc. Is. Gen. Osório, Estr. Rib. Grande do Norte

Escola Isolada Alberto Jacobs, Estrada Nereu Ramos
Esc. Bás. Euclides da Cunha, Nereu Ramos
Esc. Isol. Rib. Cavallo, Braço do Rib. Cavallo

Esc. Isol. Major Julio Ferreira, Salto Ribeirão Cavallo
Esc. Isol. Dom Pio de Freitas, Estrada Nova
Esc. Isolada Vieiras, Estrada Itapocuzinho

Esc. Isolada Machado de Assis, João Pessoa
Esc. Isolada Vila Chartes, São João
Cooperativa Itajara, Santa Luzia

Esc. Bás. Elza Granzotto Ferraz, Santa Luzia
Salão Cruzeiro, Santa Luzia
Antiga Esc. Isol. Victor Konder, Estr. Pedras Brancas

Esc. Isolada Rib. Molha, Estr. Ribeirão Molha
Morro da Antena, Estrada Boa Vista
Esc. Isolada Darcy Vargas, Grota Funda
Esc. Isol. Ribeirão Manso, Ribeirão Manso

POSTOS DE BARREIRA

1. Imedições da Chur. Pavanello (para Guararirim)
2. Imed. da firma Kohlbach S.A. (para Corupá)
3. Imed. do P. Mime (p/Pomerode e Guararirim, via Ilha da Figueira).

ISTO É IMPORTANTE: A campanha de vacinação contra paralisia infantil (anti-poliomielite) é resultado de intenso trabalho desenvolvido simultaneamente pelo Ministério da Saúde, em âmbito nacional, e pela Secretaria da Saúde, a nível estadual. A nível regional, todas as lideranças comunitárias estão sendo envolvidas, num trabalho exaustivo de planejamento para o sucesso esperado na execução da campanha do próximo dia 14 de junho. A cada pai, a cada mãe, a responsabilidade de encaminhar a criança de 0 a 5 anos aos postos de vacinação acima relacionados. Não importa o estado de saúde da criança. A vacina são duas gotinhas na boca que não provoca reação. Preservemos a saúde de nossos filhos, zelando pelo cumprimento da determinação do Ministério e Secretaria da Saúde, vacinando hoje para não ter que lastimar amanhã. É uma questão de bom senso, de consciência até. Por isto, atendam-nos para que seus filhos sejam também atendidos.

CARROÇARIAS HC

Hornburg Indústria de Carroçarias Blindadas Ltda.

CARROÇARIAS
BLINDADAS E
ABERTAS — CASAS-
-REBOQUES —
ESQUADRIAS E
MÓVEIS.Av. Mal. Deodoro, 1.479 — Telefone: 72-0144
JARAGUÁ DO SUL — S.C.

Construtora Serla Ltda.

CONSTRUÇÃO CIVIL, ENGENHARIA E
COMÉRCIO DE MATERIAL
DE CONSTRUÇÃO.Rua João Picolli, 94 - Edif. Carlos Spézia
Telefone: 72-0214

JARAGUÁ DO SUL — STA. CATARINA

Terraplenagem Vargas

— de Ildo Domingos Vargas —
SERVIÇOS COM RETROESCAVADEIRAS
E TRATORES DE ESTEIRAS
— E —

Tubos Santa Helena

TUBOS E ARTEFATOS DE CONCRETO
EM GERALRua Joinville, 1016 — Fone: 72-1101
JARAGUÁ DO SUL — Santa Catarina

Relojoaria Avenida

QUALQUER QUE SEJA A OCASIÃO,
PRESENTEIE COM AS SUGESTÕES
DA RELOJOARIA AVENIDA.Conheça as sugestões em jóias, relógios,
pratarias e artigos finos para presentes e rece-
ba o atendimento com o carinho que v. merece.

Av. Mal. Deodoro, 431 - Fone: 72-0038

JARAGUÁ DO SUL — SANTA CATARINA

- Foto Loss -

FOTO — CINE — SOM

OS MELHORES EQUIPAMENTOS, AS
MAIS FAMOSAS MARCAS.

- FOTO REPORTAGENS
- CINE REPORTAGENS
- SOM AMBIENTE.

NOVENA PODEROSA AO MENINO
JESUS DE PRAGA

Oh! Jesus que dissesstes: peça e receberás; procure e acharás; bata e a porta se abrirá. Por Intermédio de Maria Vossa Sagrada Mãe, eu, humildemente, vos rogo que minha prece seja atendida. (menciona-se o pedido). Oh! Jesus que dissesstes: tudo que pedires ao Pai em meu nome Ele atenderá. Por Intermédio, de Maria Vossa Sagrada Mãe, eu humildemente rogo ao vosso Nome, que minha oração seja ouvida (menciona-se o pedido). Oh! Jesus que dissesstes: o Céu e a terra passarão, mas a minha palavra não passará. Por Intermédio de Maria Vossa Sagrada Mãe, eu confio que minha oração seja ouvida. (menciona-se o pedido). Rezar três Ave-Marias e uma Salve Rainha. Em casos urgentes, essa novena deverá ser feita em nove horas e mandada publicar, por se ter alcançado uma graça.

M.E.C.

Esterco de galinha para engordar gado

A cama de aves sub-produtos da exploração avícola, tem sido usado, até o momento unicamente como fertilizante. Hoje porém se constitui num dos principais alimentos proteicos da bovinicultura de corte, pois o seu valor nutritivo supera muitas vezes as próprias rações existentes no mercado.

O município de Concórdia destaca-se no cenário brasileiro, como o maior centro produtor de aves do país e conseqüentemente o maior produtor de 'cama de aves', (sub-produto da avicultura) rico em proteínas de baixo custo para a alimentação de bovinos a fase de engorda.

No ano de 1979, a Acaresc realizou um trabalho de engorda de bovinos, com uso de sub-produtos existentes na propriedade do Sr. Caetano Berno, residente na Linha Kaiser, em Concórdia, cujos resultados foram simplesmente espetaculares, principalmente se levarmos em consideração que o gado no período de inverno geralmente perde peso ou morre por falta de alimentação.

O trabalho foi iniciado no dia 24 de junho com um lote de 7 bovinos, com peso médio de 260 quilos. Durante 81 dias esses animais foram mantidos em

piquete de aproximadamente 2.000m quadrados e foram alimentados somente com cama de aves, palha de milho, sabugo de milho triturado e sal mineral.

Durante este período consumiram 2.040 quilos de cama de aves, volumoso a vontade e tiveram um aumento de peso médio de 86,4 quilos, representando um ganho diário de mais de um quilo (1.066 grammas).

Após então foram mantidos por mais um período de 6 dias em regime de semiconfinamento, onde receberam cama de aves sal mineral, além de pastoreio numa área de 2 hectares de azevem, com uso de cerca elétrica.

Neste período, tiveram um aumento médio de 66,4 quilos de peso, com um ganho diário de 1.052 grammas. A diminuição do ganho diário nessa segunda fase, deve-se ao fato dos bovinos terem também reduzido o consumo de cama de aves, que possui alto teor de proteínas, mesmo que tivessem acesso permanente à pastagem de azevem.

Este trabalho de alimen-

tação de bovinos com cama de aves, foi realizado de maneira simples, prática, objetiva e sem maiores investimentos. Ela poderá servir não apenas para os grandes pecuaristas mas também, e principalmente, para pequenos criadores, como é o caso dos agricultores do Oeste Caarinense, onde existe, em abundância, cama de aves.

O teste foi encerrado no dia 15 de dezembro passado com os seguintes resultados finais:

Número de animais do lote—7 bovinos

Duração do teste—144 dias

Peso total no início do teste - 1.820 quilogramas

Peso total no final do teste - 2.890 quilogramas

Aumento médio de peso —152,8 quilogramas

Aumento total de peso —1.070 quilogramas

Ganho médio de peso diário—1.061 grammas

Preço recebido por quilo de bovino—Cr\$ 33,90

Receita geral recebida pelo lote de bovinos - Cr\$ 93.681,00

O uso desta boa ração para bovinos, que se chama CAMA DE AVES, trará novo alento, novas perspectivas para a atividade e permitirá produzir mais carne a baixos custos e, principalmente fazer melhor uso dos alimentos disponíveis e que hoje estão sendo mal aproveitados, quando não jogados fora investindo-se grandes somas de dinheiro na formação de pastagens e na aquisição de ração prontas.

É bem verdade, que são necessários alguns

cuidados e alguns conhecimentos para se lograr êxito, tais como o período e forma de armazenagem da cama de aves, o tempo de uso nos aviários, a qualidade de ma-

ravalha utilizada, o peneiramento, o ponto ideal de seu uso e idade dos animais a serem alimentados. - (O Estado Agrícola, n. 17).

JUIZO DE DIREITO DA COMARCA DE
JARAGUÁ DO SULEDITAL DE CITAÇÃO COM PRAZO DE
60 DIAS

O DOUTOR HAMILTON PLÍNIO ALVES, JUIZ DE DIREITO DA COMARCA DE JARAGUÁ DO SUL, ESTADO DE SANTA CATARINA, NA FORMA DA LEI, ETC...

FAZ SABER a todos quantos o presente edital de citação, com o prazo de 60 dias, virem ou dele conhecimento tiverem e interessar possa, que por parte de Reinaldo Murara, residente e domiciliado nessa cidade, foi requerida uma ação de usucapião, para aquisição do imóvel a seguir transcrito: "UM TERRENO SEM BENFEITÓRIAS, com a área de 243.688m², situado nesta cidade, fazendo frente ao lado para a Rua n. 49 — João Marcatto com 5,544 metros, esquina com a Rua n. 19 — Reinaldo Rau, travessão dos fundos com 8,90ms, com terras de Romeu Bastos, estremando pelo lado direito com 26,50ms com a Rua n. 19 — Reinaldo Rau e do lado esquerdo com 29,00ms em terras do requerente Reinaldo Murara". Na referida ação foi proferido o despacho do teor seguinte: "I — Marca-se o dia 28.8.80, às 14h30min, para ter lugar a audiência de justificação prévia da posse, citando-se, por mandado, os confrontantes do imóvel e a pessoa — acaso existente — em nome de quem o imóvel estiver transcrito, para tanto oficiando-se ao Cartório do R.I. para informar com a brevidade possível. II — Citem-se, por edital, com o prazo de 60 dias os interessados incertos. III — Oficia-se à Fazenda da União, do Estado e do Município para que manifestem interesse na causa. IV — Do mandado de citação, do edital e da carta à Fazenda deve constar que, não havendo contestação, proceder-se-á da forma prevista no art. 319 do CPC., lembrando-se, ainda, que a citação, na forma como prevê o art. 942, do CPC., § 1.º, valerá para todos os atos do processo a que o prazo para contestar atenderá o que prescreve o art. 943 também do CPC. V — It-se. Not-se o MP. Em, 20.05.80. (a) — Hamilton Plínio Alves — Juiz de Direito". E para que chegue ao conhecimento de todos interessados ausentes, incertos e desconhecidos, foi expedido o presente edital que será publicado na forma da lei e afixado no lugar de costume às portas do Fórum, correndo o prazo de quinze (15) dias, para contestar, da intimação da decisão que declarar justificada a posse, sob pena de não sendo contestada a ação, se presumirem como verdadeiros os fatos articulados pelos requerentes. Dado e passado nesta cidade e Comarca de Jaraguá do Sul, aos vinte e dois dias do mês de maio de 1980. Eu, Adolpho Mathud, Escrivão, o subscrevi.

Hamilton Plínio Alves
Juiz de Direito

A segurança da sua compra ou da sua venda, uma garantia segura de investimento. Se você quer comprar ou vender um imóvel, procure a EMPREENDIMENTOS IMOBILIÁRIOS MARCATTO LTDA.

Empreendimentos Imobiliários
Marcatto Ltda.Av. Mal. Deodoro, 1.179 - fone: 72-0166
JARAGUÁ DO SUL — SC

MARLIAN-EMPREENDEIMENTOS E SERVIÇOS LTDA.

CRC — 0772

CONTABILIDADE — SEGUROS — PROJETOS DE
FINANCIAMENTO — CONTRATOS E SERVIÇOS EM GERAL.

ESCRITÓRIO: Avenida Getúlio Vargas, 79

Fone: (0473) 72-0616 - Caixa postal 83

89.250 - JARAGUÁ DO SUL — Santa Catarina

Organização Contábil "A COMERCIAL S/C LTDA"

Eugênio Victor Schmoedel
CRC-SC n.º 0048Téc. Cont. Antônio José Gonçalves
CRC-SC n.º 7.786Téc. Cont. Yvonne A. S. Gonçalves
CRC-SC n.º 7.638

Agente do ECAD - Recursos Fiscais e Administrativos - Contabilidade - Serviços de Marcas e Patentes - Fotocópias de Legislação Trabalhista e INPS - Seguros em geral - Serviços Aéreos VARIG.

Desde 1944 a serviço do progresso de Jaraguá do Sul
Av. Mal. Deodoro da Fonseca, 130 - fone: 72-0091

Viação Canarinho

TRANSPORTE URBANO,
INTERURBANO, EXCURSÕES.

A "Canarinho" preocupa-se com a sua locomoção, colocando à disposição moderníssimos ônibus, com pessoal especializado, possibilitando uma viagem tranqüila, rápida e segura.

Programe bem! Programe CANARINHO — o transporte carinhoso.

JARAGUÁ DO SUL — SANTA CATARINA

A IMOBILIÁRIA VAILATTI LTDA. oferece excelente valorização
contra a inflação.

OS BONS VENTOS LEVAM AO jardim



PRAIA GRANDE

(O Loteamento do seu futuro).

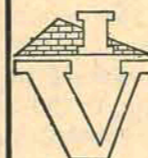

Imobiliária VAILATTI Ltda

O seu lugar ao sol!
Você precisa de um negócio assim, um lugar como este.

Rua Cel. Emílio Carlos Jourdan, 72 - fone: 72-0292 — JARAGUÁ DO SUL — SC

Chevette 80.

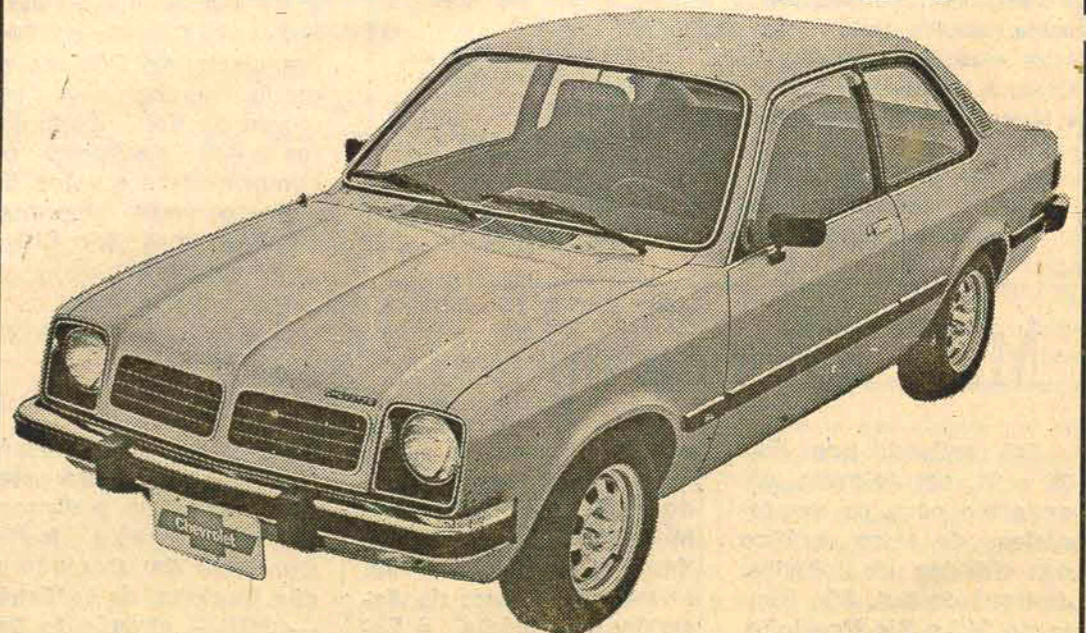

Emmendoerfer Com. de Veículos Ltda.

ESPORTES

— FLAVIO JOSÉ

Cr\$ 4 milhões à arquibancada - Cr\$ 200 mil ao Juventus

Deram entrada segunda-feira, na primeira sessão do mês da Câmara de Vereadores de Jaraguá do Sul, dois projetos-de-lei de origem governamental, que prevê o destaque de subvenção ao Grêmio Esportivo Juventus, em Cr\$ 200 mil como contribuição da municipalidade às disputas do Campeonato Catarinense de Futebol/80 e, a aplicação de Cr\$ 4 milhões na construção de arquibancada junto ao Estádio Max Wilhelm (Baependi), para preparar o local quando dos Jogos Abertos em Jaraguá do Sul.

A MENSAGEM DO EXECUTIVO

Dada a importância dos projetos ao setor esportivo jaraguense, daremos enfoque as mensagens oriundas do executivo, propondo à Câmara de Vereadores a aprovação:

G.E. JUVENTUS — "Vimos... submeter a apreciação desse Poder, o projeto de lei, que au-

toriza a abertura de um Crédito Especial na importância de Cr\$ 200.000,00, com a finalidade de subvencionar o Grêmio Esportivo Juventus, desta cidade. Tal projeto tem o intuito de contribuir para um bom desempenho daquela agremiação na participação do Campeonato Estadual de Futebol do corrente ano, promovido pela FCF — Federação Catarinense de Futebol.

"O clube citado vem já há vários anos seguidos defendendo suas cores nos gramados catarinenses e consequentemente elevando o nome de nossa cidade, daí porque este Executivo houve por bem tomar a iniciativa de tal projeto, reforçado ainda pelos pesados encargos que uma competição daquela natureza impõe aos participantes. Por outro lado, as rendas oriundas dos jogos são sobejamente deficitárias e não seria por este motivo que devêssemos fugir a tal encargo, pois o incentivo ao esporte é dever de toda a comunidade, principalmente a nós que te-

mos o encargo de dirigi-la".

C.A. BAEPENDI — "Temos a honra de submeter..., que objetiva a conceder auxílio ao Clube Atlético Baependi, desta cidade, para construção de uma arquibancada, na importância de Cr\$ 4 milhões. Justifica-se o auxílio em referência devido que nossa cidade não possui instalações dessa natureza, pois como é de conhecimento (...), nossa cidade será sede dos XXI JASC e torna-se imprescindível tal equipamento em função do dia da Abertura dos Jogos e Desfile de Atletas, para abrigar as autoridades constituídas e o povo em geral.

"No momento toda a praça esportiva daquele Clube, passa por uma remodelação total, e não seria de bom alvitre manter a arquibancada lá existente, que diga-se de passagem encontra-se em precárias condições, em detrimento a uma boa performance da realização dos Jogos Abertos. Por outro lado, há muito se faz a neces-

sidade de dotar nosso Município com tal obra, compatível com o nosso desenvolvimento, especialmente no que diz respeito as atividades esportivas.

"O projeto também autoriza o Executivo a firmar convênio com a entidade mencionada, definindo as responsabilidades e outras tarefas, no que será dado ênfase especial que a mesma coloque à disposição da municipalidade tais instalações quando de programações oficiais. O orçamento das arquibancadas está determinado em Cr\$ 3.616.400,00, sendo que a importância restante, ou seja, Cr\$ 383.600,00, será aplicada nas grades de proteção e cabines de imprensa para que a mesma seja uma das mais práticas e modernas. Outrossim, a construção estará a cargo da empresa Cassol S.A. Indústria e Comércio, com sede na cidade de São José, neste Estado, tratando-se de organização de longa e tradicional experiência nesta área.

Futsal: Corupá é campeão antecipado

Furando todos os prognósticos quando do início do campeonato, a Seleção de futebol de salão da Comissão Municipal de Esportes de Corupá, confirmou as afirmativas da imprensa e conquistou com brilhantismo o título do Campeonato entre seleções da CME de Jaraguá do Sul, aliando o selecionado da cidade promotora antes apontado como franco favorito.

Corupá chegou ao título quando, segunda-feira, derrotou a Schroeder por 6 a 2, através gols anotados por Mafrá, Walmor, Jurandir (2) e Zizo (2), descontando Oswin (2). As Equipes: CORUPÁ — Carlos, Mafrá, Walmor, Mário, Jurandir, Celso e Zizo. SCHROEDER — Oswaldo, Walmir, Oswin, Aliberto, Dilson, Milton e Romeu. Alcides Bachmann foi o árbitro, com o auxílio de Eduardo Schmidt, Jaraguá e Schroeder, na 2a., disputam o 2o. lugar.

EMPATE COM A "TIGRE"

Jogando no último sábado, à noite, no Ginásio de Esportes, a Seleção de Jaraguá em-

patou a 2 tentos com a SER Tigre, de Joinville. Marcaram Nagel e Alceu, e, Walmir e Pedro Paulo para a "Tigre". Formaram a equipe local Roeder, Tati, Nagel, Serginho, Ismar, Alceu e Zéca Papp e, pela equipe joinvilense atuaram Waldemar, Walmir, Romeu, José Carlos, Pedro Paulo, Nivaldo e Sibal-do.

"CORTES" NOS CONVOCADOS

Em vista de uma série de fatores, a Comissão Técnica da Seleção de Futebol de Salão houve por bem dispensar cinco convocados à seleção, sendo Alcir Pradi, Cláudio Narloch, Davi Correia, Luís Alberto Oechsler e Valdenir Peres. Agora, a CT tem a sua disposição 15 elementos, com os quais trabalhará visando os Jogos Abertos.

CAMP. PROSSEGUE

Na sexta-feira, dia 30, pela segunda rodada do Campeonato Infantil da Liga Jaraguense de Futebol de Salão, a equipe

da Jarita venceu com facilidade a equipe da Cerealista Urbano, pelo escore de 4 a 1. Na categoria adulto, sexta rodada, Cerealista Urbano 0x1 Jarita, Unibanco 1x2 Arweg e Marisol 3x2 Kohlbach. Ontem à noite jogaram Cerealista Urbano x Arweg (infantil), Unibanco x Besc, Arweg x Cyrus e Cerealista Urbano x Marisol. Foi muito diminuto o número de público nessas rodadas, representando um fracasso financeiro.

PRÓXIMA RODADA

No próximo dia 13 de junho, sexta-feira vinda, acontecerá a penúltima rodada do primeiro turno do Campeonato Adulto e, também, o penúltimo jogo da terceira rodada do Campeonato Infantil, junto ao Ginásio de Esportes Artur Müller. O programa de jogos prevê às 19 horas — Arweg vs Unibanco (infantil), 19h45min — Kohlbach vs Unibanco, 20h45min — Jarita vs Cyrus e às 21h45min — Besc vs Arweg.

Sesi: Jaraguá campeão no futebol suíço

A Agência do Sesi de Jaraguá do Sul esteve representa-

da no último sábado e domingo, em São Bento do Sul, du-

Jasc: Cebratur contratada pela CCO

O Presidente da Comissão Central Organizadora dos XXI Jogos Abertos de Santa Catarina, de 17 e 25 de outubro, em Jaraguá do Sul, Sr. Sigolf Schünke, disse à reportagem terem sido iniciadas esta semana as obras nos estandes de tiro da Sociedade Rio da Luz I (tiro ao prato), aos fundos do Estádio Erico Duwe. Pessoas ligadas a Sociedade deslocaram-se esta semana à Blumenau, para verificação dos estandes daquela cidade e, também, elemento especialista no setor esteve no local dando as coordenadas da construção, já iniciadas por sinal.

CCO CONTRATA

Schünke adiantou, por outro lado, que a CCO contratou os serviços da Cebratur, de Itajaí, para execução de toda e qual-

quer publicidade em torno dos XXI JASC, tanto em jornal, rádio, tv, chapéus, camisas, chapeiros, etc. Essa empresa está, agora, se instalando em Jaraguá do Sul e, segundo o Presidente da CCO, pelo contrato assinado, a mesma porá a venda aproximadamente 20 artigos de "souvenirs", com motivos relacionados aos XXI JASC.

VERBA PARA OS JASC

Notícia filtrada junto a uma fonte digna de crédito, dão conta do município de Jaraguá do Sul haver recebido do Governo do Estado, através da Secretaria de Cultura, Esporte e Turismo, como ajuda financeira a realização dos Jogos Abertos, em outubro Cr\$ 4,5 milhões, para aplicação em várias fontes que requerem a participação de recursos.

Varjão/80: 5 rodadas ainda na 1.ª fase

Num lapso de apenas quatro dias, o Varjão/80 — Troféu "Gráfica Avenida", teve desenvolvida sua nona e décima rodada, respectivamente, junto ao Estádio Antônio Ribeiro, na Ilha da Figueira, sob a promoção e coordenação do Esporte Clube Figueirense. No último domingo, num clima de muita tranquilidade tanto no setor técnico como no disciplinar, 2 partidas houveram no período matinal em vista da decisão, à tarde, da Taça de Ouro entre Flamengo 3 a 2 Atl. Mineiro: No primeiro encontro, o Posto Moser, confirmando sua boa fase, faturou aos Veteranos pela contagem mínima e, seguidamente, o Vila Lenzi deu passo decisivo à sua classificação, derrotando o atual lanterna do Campeonato (Simpas), por 3x1. Complementando a rodada, no período vespertino, o Noroeste fez 1 a 0 sobre o Água Verde, de Jacu-Açu.

E anteontem, quinta-feira, feriado municipal, em rodada antecipada, jogaram Vila Nova vs Veteranos, Rio Molha vs Ferro-

so e Figueirense vs Vila Lenzi, jogos válidos pela décima rodada. Antes da rodada deste meio-de-semana e computando o resultado da partida inacabada do dia 11 de maio entre Água Verde e Vila Lenzi, a classificação era a seguinte: 1.o) Figueirense e Noroeste com 7; 2.o.) Rio Molha, Ferroso, Posto Moser, Vila Lenzi e V. Nova, 6; 3.o.) Água Verde c/ 5; 9.o) Veteranos com 4 e na 10.a. colocação o Simpás, com 2 pontos apenas.

"FIGUEIRA" EM RODEIO

Como a rodada (10.a) de amanhã foi antecipada para 5a. feira, neste domingo não haverá atividades esportivas no Estádio Antônio Ribeiro, e sim, agora, somente dia 15. E aproveitando a folga, o Figueirense excursiona amanhã, em lotação especial, para a cidade de Rodeio, para tomar parte nas comemorações de inauguração do novo Estádio da Soc. Esportiva Gávea, como convidado de honra.

rante o II Torneio Regional de Futebol Suíço, onde, conseguindo vitória sobre Rio Negrinho, Joinville e São Bento do Sul, respectivamente, voltou com o cetro máximo, abiscoitando o título do Torneio.

A delegação foi a São Bento do Sul formada por: Sérgio Luiz da Silva (Encarregado de Esportes do Sesi), Edson Antônio Dornbusch (Têxtil Cyrus), Darcil Correia (Eletromotores Weg), Valdir Afonso Bortolini e Rubens Carvalho (Têxtil Cyrus), Marcos Krause (Construtora Serla), Emílio M. do Rosário (Marcatto Ind. de Chapéus), Néilson Barg (Confecções Dalila), Ademir da Silva (Têxtil Cyrus), João Antônio Pedroso (Eletromotores Weg), João Gonzaga dos Santos (Motorista) e Ademar Lotin Frassetto (Agente do Sesi).

COPA ITAÚ DE BOLÃO

Será encerrada neste sábado, a fase de classificação da Copa Itaú de Bolão, na chave que reúne os representantes de Timbó, Brusque, Itajaí e Jaraguá do Sul. No último sábado à noite, em Itajaí, Jaraguá do Sul foi derrotado pela equipe local, por uma diferença de 54 palitos, nas pistas do Clube Vasconcelos Drumond, formado com Rainer, Néilson, Amba, Viro, Kitto, Geraldo e Arno, enquanto que os praianos formaram com Lira, Fernando, Veríssimo, Rudi, Tuca e Edimar.

E na última quinta-feira, dia 5, à noite, no Baependi, Jaraguá do Sul fez frente a Timbó (já praticamente classificado) e, na tarde deste sábado, em Brusque, enfrenta o próprio representante brusquense.

OUTRAS

PARTICIPAÇÕES

Afora a Copa Itaú, o bolão jaraguense participará dias 18, 19 e 20 do corrente, em Joinville, de um Torneio de Inverno promovido pela Sociedade Floresta, e que reúne os principais clubes da região. Por outro lado, de 27 a 29 do corrente, acontecerá respectivamente em Porto Alegre e Canoas, o Campeonato Nacional de Bolão onde, jaraguenses integrarão o selecionado do Estado, já que, quando do recente Campeonato Estadual, ocorrido em Blumenau, foram convocados, daqui, Kitto, Rose Werch, Florind a Emendoerfer e Edí Wiele. Pode que haja corte d'alguns bolonistas.

Para conseguir o título do II Torneio Regional de Futebol Suíço, Jaraguá do Sul goleou Rio Negrinho por 5 a 1, derrotou a Tupy de Joinville por 6x4 e levou de vencida São Bento do Sul, por 4 a 1. Foram triunfos marcantes e que vieram coroar a dedicação e os esforços de todos, com o título da competição.

CICLISMO

O Sesi de Jaraguá do Sul, esteve representado dias 24 e 25 de maio, na Prova Ciclística Superintendente Osvaldo P. Nunes, com quatro ciclistas, onde Orlando Moreira, da Weg, na categoria especial, obteve a sexta colocação. Alcides Klinkowski (Weg), Wilson Welter (Jarita) e Moacir Schmitz (Marisol) integraram a equipe jaraguense.

ESTRELLA CONFIANTE PENSA NO BI

Tricampeão do Campeonato Regional da Primeira Divisão de Amadores da Liga Jaraguense de Futebol e Campeão do Torneio Norte Catarinense na temporada passada e, além de tudo, a melhor equipe amadora do futebol amador do município, o Estrela de Nereu Ramos pensa seriamente na conquista do IV Torneio Norte Catarinense de Futebol. Mesmo tendo um início ruim, como foi a derrota, em casa, na estréia, para o 25 de Agosto, a equipe estrelada cbeve excelente empate em Joinville frente a Tupy e, no domingo passado, pela quarta rodada do primeiro turno, alcançou sua primeira vitória nesse certame, derrotando ao Selete por 2 a 1, aumentando as pretensões de bisar o título anterior.

Com uma boa arbitragem de João Nunes, o Maninho, numa também movimentada partida, Jair e Rose encarregaram-se dos gols estrelados, que formou da seguinte maneira: Osmair; Rose, Ildomar, Bugrinho e Mário; Eraldo (Jairton), Moacir e Maneca; Jair, Manoel e Olírio. Na outra partida da rodada, em Joinville, Tupy e 25 de Agosto empataram sem abertura de contagem.

A 5a. e última rodada do primeiro turno prevê para este domingo, dia 08, Cruzeiro vs Estrela e Selete vs Tupy, duas partidas cheias de atrativos especiais.

JARITA E PALMEIRAS PRELIAM EM ITAPOCUZINHO

Uma grande partida de futebol de salão está reservada para a noite deste sábado, início 20 horas, na sede do Grêmio Esportivo Jarita, junto a Praça de Esportes "João Lúcio", entre Jarita (base da seleção jaraguense, atual líder do certame citadino e um dos sérios candidatos ao título da competição) e Palmeiras (campeão blumenauense da temporada de 1980). Caso ocorra chuva durante o dia, que impossibilite a utilização da cancha, que é descoberta, o prélio será transferido para o Ginásio de Esportes Horst Verch, da AABB.

O Jarita, líder do campeonato adulto e líder também do campeonato infantil, jogou também 4a. feira à noite contra a Metalúrgica Duque, de Joinville, na sua cancha.

FUTSAL NA A.A. KOHLBACH

Foi desenvolvida sábado e domingo, respectivamente, a quinta e sexta rodada do Torneio Interno de Futebol de Salão da Associação Atlética Kohlbach, apresentando estes resultados: 5a. rodada — Depto. Técnico 3x5 Rotores, Depto. Pessoal 1x3 Motobombas, Tornearia Tampas 0x9 Enrolamento Geradores e Expedição 2x4 Bobinamento "A"; 6a. rodada — Ferramentaria 9x4 Geradores, Escritório 5x1 Montagem Motores, Contabilidade 0x3 Fundição e Tornearia Carcaça 1x2 Bobinamento "B".

As próximas rodadas: sábado (hoje) — Fundição x Depto. Pessoal, Bobinamento "B" x Depto. Técnico, Contabilidade x Motobombas e Torn. Carcaça x Rotores. Amanhã, jogam a partir das 8 horas, Montagem Motores x Torn. Tampas, Geradores x Expedição, Escritório x Ferramentaria x Bobinamento "A".



Marisol S.A.
INDÚSTRIA DO VESTUÁRIO
CGCMF N.º 84.429.752/0001-62
Empresa de Capital Aberto

Aviso aos Acionistas

Comunicamos aos Srs. acionistas que a partir de 09.06.80, o atendimento será realizado pela Divisão de Serviços de Acionistas do Banco Lar Brasileiro S.A., nos locais de atendimento (item 2.6), concomitante a entrega de ações subscritas, como segue:

1. ENTREGA DE AÇÕES SUBSCRITAS

Estaremos processando a entrega de certificados das ações subscritas referente ao Aumento de Capital de Cr\$ 79.537.600,24 para Cr\$ 116.737.600,24 proposto pela AGE de 17.12.79 e aprovado pela AGE de 24.03.80.

2. SUBSTITUIÇÃO DE TÍTULOS MÚLTIPLOS

- 2.1 Tendo em vista que os serviços de acionistas passarão a ser efetuados através do Banco Lar Brasileiro S.A., o que requer uma padronização dos títulos, faremos substituir todos os que estão atualmente em circulação, por novos certificados.
- 2.2 Estes novos certificados não conterão cupons, mas sim, um quadro com indicações referentes ao "Estado dos Direitos", isto é, o último dividendo recebido, última bonificação recebida e última subscrição que a sociedade realizou, a saber: DIVIDENDO-000, BONIFICAÇÃO-000, SUBSCRIÇÃO-001 e serão considerados "ex-direitos" com referência a todos os benefícios já distribuídos.
- 2.3 Os acionistas possuidores de "ações nominativas" receberão em substituição aos atuais títulos, um documento "Aviso aos Acionistas" que demonstrará a quantidade de ações possuídas conforme registro feito no livro de Registro de Ações Nominativas que a empresa mantém em obediência a vigente legislação.
- 2.4 Fica estipulado o prazo de sessenta dias, a partir da publicação deste aviso, para a validade dos antigos títulos após o que os mesmos não mais terão valor para fins de negociação, devendo forçosamente ser substituídos.
- 2.5 Todos os acionistas detentores de ações "ao portador", deverão preencher formulário próprio fornecido nos locais de atendimento (item 2.6) onde relacionarão, em ordem numérica crescente, os seus títulos antigos, contendo os cupons de nrs. e seguintes, entregando-os contra recibo que será fornecido no ato.
- 2.6 LOCAIS DE ATENDIMENTO

Os acionistas serão atendidos de 2a. a 6a. feira, das 10 às 16h30min nas seguintes agências do Banco Lar Brasileiro S.A.:

- S. Paulo (SP) — Rua Genebra, 164
- Sto. André (SP) ... — Rua Gertrudes de Lima, 145
- S. B. do Campo (SP) — Av. Mal. Deodoro, 900
- S. Caet. do Sul (SP) — Rua Manoel Coelho, 540
- Campinas (SP) — Av. Francisco Glicério, 1135
- Jundiaí (SP) — Rua Barão de Jundiaí, 1041
- Santos (SP) — Praça da Independência, 20
- R. de Janeiro (RJ) . — Rua do Ouvidor, 104-A
- B. Horizonte (MG) — Rua Espírito Santo, 900
- P. Alegre (RS) — Rua dos Andradas, 111 s/loja
- Curitiba (PR) — Av. Mal. Deodoro, 245
- Salvador (BA) — Av. Estados Unidos, 50
- Vitória (ES) — Av. Gov. Bley, 137/145
- Recife (PE) — Praça da Independência, 29
- Fortaleza (CE) — Rua Barão do R. Branco, 1189
- Belém (PA) — Av. 15 de Novembro, 317
- Manaus (AM) — Av. 7 de Setembro, 806
- Brasília (DF) — Conj. Comercial - Hotel Nacional - Lojas 26, 42 e 43

2.7 E, na sede da empresa, à Rua Bernardo Dornbusch, nr. 740, de 2a. a 6a. feira no horário comercial.

Jaraguá do Sul, 29 de maio de 1980

PEDRO DONINI
Presidente do Conselho de Administração

FOCALIZANDO

— Dentro dos próximos dias, deverá entrar em operação a repetidora do Canal 6, de Curitiba, da Rede Bandeirantes de Televisão, sanados imprevistos técnicos e outros que culminaram numa grande celeuma. Por outro lado, a municipalidade proibiu, apresentando razões, a subida de populares e curiosos ao Morro da Antena, até que os trabalhos estejam concluídos e, agora, começam a ser transportadas para o local, executados os devidos reparos, as novas torres, com altura de 18 metros, conforme informou o Chefe do Executivo Municipal.

— A Direção, a Associação de Pais e Professores e o Centro Cívico Escolar "Cel. Jourdan", do Colégio São Luís, estão organizando festa junina para o próximo dia 14, no pátio do próprio estabelecimento, com início às 17 horas. Haverá na oportunidade as atrações próprias da ocasião, como quentão, pinhão, pipoca, amendoim, espetinho, entre outras, bem como, igualmente, desfile de carrões e trole a ser organizado pelo Centro Cívico. E como atração à parte, pela primeira vez vai haver em Jaraguá do Sul, uma "fogueira ecológica", já em preparativos.

— Foi realizado em Jaraguá do Sul, dias 31 e 1.º do corrente, o VII Concílio Distrital do Distrito Eclesiástico de Jaraguá do Sul, cuja abertura deu-se no sábado, às 14 horas. O Distrito abrange as paróquias dos municípios de Guarimirim, Corupá, São Bento do Sul, Rio Negrinho e Jaraguá, e conta com oito pastores da Igreja Evangélica de Confissão Luterana no Brasil.

— A Associação Comercial, na pesquisa realizada pela 19a. Ucre optou pela implantação do segundo grau profissionalizante em Nova Brasília e Vila Baependi e apontou como prioritários ao município, os cursos de auxiliar de escritório e auxiliar de técnico/mecânico.

— Dos mais felizes o Concurso Pintura Infantil que a Menegotti Veículos realizou e que teve mais de 700 trabalhos, alcançando seus objetivos. Através de triagem feita pelas Professoras Ilka Schmidt e Marisa Kaufmann, especialistas no setor, adotando critérios próprios, uma comissão julgadora formada pelas próprias, além dos representantes dos veículos de comunicação social da cidade, formada por Jairo de Barros (Rádio Jaraguá), Flávio José Brugnago (repórter e redator do Correio do Povo) e Geraldo José (Gazeta), escolheu os cinco melhores masculinos e femininos, que, conforme o anunciado, sábado receberam seus prêmios junto a Revenda. A criatividade da petizada, pelos trabalhos observados, foi excelente.

— Esclarece a Delegacia da Receita Federal em Joinville que se encontram abertas, na sua Seção de Administração, as inscrições para o Concurso de Tributos Federais — vencimentos iniciais de Cr\$ 60 mil aproximadamente — no horário das 9 às 17 horas, com data de encerramento no dia 19 de junho. Inscrições podem ser feitas em Joinville, Blumenau, Florianópolis e Joaçaba.

— Segundo o gerente geral da Caixa Econômica Federal em Santa Catarina, Sigfrido Francisco Carlos Giardino Graziano, quando de sua visita, semana passada em Jaraguá do Sul, a CEF detém entre 60 e 70% dos depósitos e poupança nacional e além do que, solta em um dia apenas valores monetários (dinheiro) que os bancos privados, juntos, soltam em um mês.

— A III Gincana Cultural "Irmão Leão Magno" (nome dado em função à passagem dos 81 anos do homenageado dos quais, 56 dedicados à vida religiosa Marista) promovida pelo Centro Cívico do Colégio São Luís e realizada dias 16 e 17/05, os resultados somente agora nos chegam às mãos. Pela ordem de colocação, as equipes: Equi PX, Skulaxo, Stones, Billy-Bode, Equibomba-02, Ekipéká, AC-10, Equácidos, Tramp, Kapus II, Ekipuxa, Tumba, Popeye, Pop e As Cruzadas.

— Preocupada com os sérios problemas que o comércio, principalmente, vem enfrentando, a Associação Comercial expediu, após debater a questão, ofício-circular à todas as instituições bancárias de Jaraguá do Sul, Massaranduba, Corupá e Guarimirim, solicitando maior rigidez e adoção de outros critérios quando da abertura de contas, tendo em vista o volume de cheques que são devolvidos, por não possuírem fundos suficientes.

— Extrair, absorver e fixar tecnologia, trinômio imprescindível a um autêntico desenvolvimento industrial. Isso é o que abre o convite que a Eletromotores Weg S.A. nos faz chegar às mãos, para inauguração no próximo dia 13 de junho, sexta-feira, às 16 horas, do Centro Tecnológico WEG, junto ao Parque Fabril Weg I.

— O Secretário Nereu Guidi, da Casa Civil, informou que o Conselho Nacional do Petróleo autorizou os postos de serviço a promoverem a venda de derivados de petróleo, inclusive gasolina, no sábado, dia 14 de junho de 1980, no período das 6 às 19 horas, em todo o território nacional. Disse também Nereu Guidi que a autorização consta da Portaria n. 277, assinada pelo Gen. Oziel Almeida Costa, Presidente do CNP, e resultou da necessidade de se apoiar a campanha nacional de vacinação em massa, conduzida pelo Ministério da Saúde, para combater a poliomielite.

— O Sindicato dos Trabalhadores nas Indústrias da Construção e do Mobiliário de Jaraguá do Sul, tem assembleia extraordinária, dia 15, às 9 horas em sua sede, quando será delegado poderes à diretoria negociar com o Sindicato Patronal respectivo e empresas não representadas por aquele sindicato, reajustamento salarial e outras vantagens à categoria e, também, outro item importante diz respeito a instauração do dissídio coletivo caso as empresas e/ou sindicato patronal, se recusarem às negociações.

Poluição ambiental destacada na CV

Na sessão que marcou o início do período ordinário deste mês de junho, da Câmara de Vereadores, deram entrada dois

projetos-de-lei, que beneficiam os dois mais tradicionais clubes do município, no terreno esportivo. Um deles, solicita permis-

são para a concessão de auxílio financeiro ao C.A. Baependi, no valor de Cr\$ 4 milhões, para construção de arquibancada em concreto armado, cujo objetivo principal apresentado foi o da realização dos Jogos Abertos, ocasião em que terá demasiada serventia para as várias solenidades. O outro projeto-de-lei, prevê abertura de crédito especial de Cr\$ 200 mil, com o fito de subvencionar o G.E. Juventus nas disputas do

Campeonato Estadual/80, tendo em vista os pesados encargos financeiros que tem para manter o plantel em atividades (leia detalhes na pág. esportiva).

POLUIÇÃO

Vivendo a semana do meio-ambiente, o edil Reginaldo Schiochet fez menção a irregularidade do meio-ambiente e a brutalidade como é tratado, denunciando o município possuir o seu "Vulcão S.

Helena, utilizado", que é a queima de lixo a céu aberto (resinas, pneus e substâncias análogas), junto ao lixeiro municipal. Isso segundo o denunciante, tem afetado bairros populares como Jaraguá-Esquerdo, Vila Lenzi e Nova Brasília, que sentem o odor fétido causado pela inalação dos gases que de lá provêm. E por isso solicitou a deslocação da lixeira ou que se dê outra destinação aos dejetos.

Marisol S.A. Indústria do Vestuário

Aviso aos Acionistas

Encontram-se a disposição dos senhores acionistas na sede social da empresa à rua Bernardo Dornbusch n.º 740, na cidade de Jaraguá do Sul (SC), os documentos de que trata o Art. 133 da Lei 6.404/76.

Jaraguá do Sul, 29 de maio de 1980

PEDRO DONINI
Presidente do Cons. de Administração

AUREA MÜLLER GRUBBA Tabeliã e Oficial do Registro de

Protestos
— EDITAL —

Pelo presente edital de citação pedimos aos senhores abaixo relacionados que compareçam em nosso cartório para tratarem de assuntos de seus interesses:

Eggon Kock, Estrada Bananal do Sul, Guarimirim. Esquadrias Metálicas Klaser Ltda., Rua Bernardo Dornbusch, 130, nesta. Frigorífico e Granja Dalpiaz Ltda., Rua Rio Alma, neste. Lino Dalpiaz, Rua Ernesto Lessmann, s.n.º, nesta. Manfredo Fuck, Av. Getúlio Vargas, 670, nesta.

Adalzira Piazeria de Azevedo
Oficial Maior

Dorval Marcatto presidirá o Cejas

De forma unânime, o nome do industrial Dorval Marcatto, presidente do Sindicato das Indústrias do Vestuário, foi referendado à presidência do Centro Empresarial de Jaraguá do Sul (CEJAS), em reunião ocorrida no início da semana, quando também os demais cargos foram preenchidos pelos presidentes das entidades que subscrevem o capital social do empreendimento, que terá breve o início de sua edificação, na Getúlio Vargas, numa área construída

de 907,04m2, dos quais 495,03m2 térreo e 412,01m2 superior, conforme o projeto apresentado.

Com três anos de mandato a diretoria do Centro Empresarial tem, além de Dorval Marcatto na presidência, os seguintes empresários a compô-la: 1.º Vice-Presidente — Rodolfo Hufenuessler, 2.º Vice-Presidente — Eggon J. da Silva, 1.º Secretário — Waldemar Behling (CDL), 2.º Secretário — Henrique Reis Bergan,

1.º Tesoureiro — Bruno Breithaupt e 2.º Tesoureiro — Waldir Octávio Rubini. Ao aceitar o cargo, embora relutante, Dorval disse nunca ter se furtado em colaborar com a coletividade e se mais não tem feito é devido a falta de tempo e de condições. Ao final, solicitou a efetiva colaboração de todos, marcando reunião para a última 4a. feira, para uma tomada de posição com respeito ao empreendimento que se pretende construir.

Presidente do Grupo ASEA visita WEG em Jaraguá

O mais alto dirigente do Grupo ASEA, Sr. Curt Nicolín, esteve visitando a Eletromotores Weg S.A. nesta segunda-feira. Na oportunidade, manteve reunião com a diretoria da Empresa, após visitar os parques fabris. O empresário sueco é uma das personalidades do mundo empresarial de maior destaque na Suécia, sede do Grupo ASEA.

As 15 horas, concedeu entrevista coletiva à imprensa, ocasião em que fez importantes esclarecimentos quanto à associação com a Weg, através das duas "joint-ventures", Weg/Asea Industrial Ltda. e Weg Máquinas S.A. O entrevistado é, além de dirigente de várias empresas espalhadas pelo mundo, Presidente da SAS (Scandinavian Airlines System), bem como Presidente da STAL-LAVAL, que fabrica turbinas a vapor e a gás para centrais elétricas, indústrias e navios.

Na Suécia, é um dos empresários de maior evidência, face ao complexo industrial e comercial que dirige. Além disso, é o Presidente do poderoso Conselho de Empregadores Suecos, órgão que controla e negocia as relações entre empregados e empregadores.

Eis a entrevista concedida pelo dirigente do Grupo ASEA, com a presença do Sr. Eggon João da Silva, Presidente do Grupo Weg:

P. - Qual a finalidade da presença do Sr. Curt em Jaraguá?

R. - Como recentemente a ASEA entrou em "joint-venture" com a WEG, e como não tive pessoalmente a oportunidade de

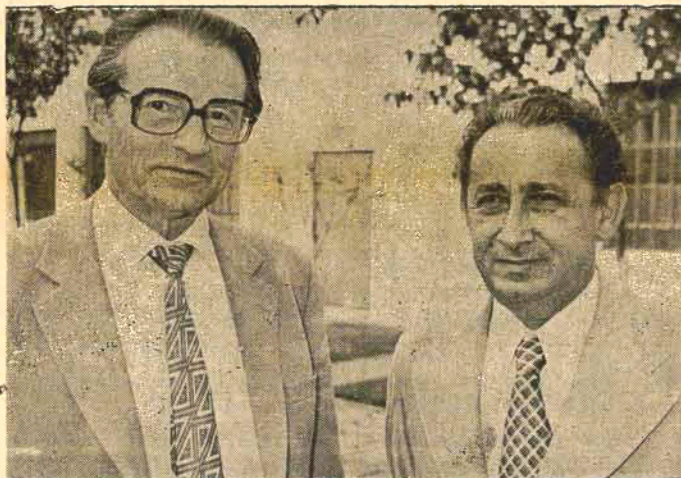

fazer uma visita ao parceiro aqui no Brasil, muito embora já tenha encontrado pessoalmente o mas não aqui no Brasil, Sr. Eggon João da Silva, eu estava muito ansioso por conhecer mais de perto a empresa com quem fizemos a "joint-venture".

P. - Quais as perspectivas de investimentos para os próximos anos previstos pelo Grupo ASEA especificamente no Brasil?

R. - Como a economia brasileira está em ascensão e essencialmente no mercado está em evolução o fator de indústrias geradoras de força, como exemplo, o grande empreendimento, Itaipu, a ASEA faz questão ou investe no Brasil, tanto como para suprir peças e elementos para estas empresas, bem como pela sua própria ASEA elétrica, empresa no Brasil, na qual tem feito investimentos de relativo vulto no ano passado e pretendem incrementar estes investimentos e também através da "joint-venture" com a Weg pretendem incrementar a participação no mercado dentro desta economia crescente que o Brasil está demonstrando.

P. - No Brasil, a ASEA associa-se, em forma de "joint-venture", com um grupo brasileiro, a Weg, em condições minoritárias de participação de capital. Este procedimento é o adotado, como linha política da ASEA em todos os países que a ASEA mantém filiais com terceiros?

R. - A empresa ou grupo ASEA tem diversas formas de atuação. Uma vez tendo nome em diversos países e sua própria empresa, sem joint-ventures, por outra tem joint-ventures onde tem participação de capital majoritário ou capital igualitário (50% e 50%) ou capital minoritário. Mas a essência ou idéia essencial é a de que a associação se dê em função de saber com quem se associa. Sabemos que terão um futuro, sabem quem terão um trabalho bem feito. Esta é a essência da política de "joint-venture".

P. - A ASEA pretende atuar outros segmentos industriais no Brasil ou dará prioridade nos seus investimentos mais recentes, a exemplo da "joint-venture" com a Weg?

R. - Pela associação ou

"joint-venture" com a Weg naturalmente estão previstos também a pesquisa e investimentos com vistas a fabricação de novos produtos que irão abranger outros segmentos. Assim como já anteriormente frisei, temos feito investimentos (no ano passado) na ASEA Elétrica como também faremos pesquisas para diversificação de produtos. Curt salientou que em princípio estes novos produtos abrangerão o mercado brasileiro e eventualmente no futuro "poder-se pensar em atingir os mercados fora".

P. - Como a ASEA vê a transferência de tecnologia para outros países, sabendo-se que o seu ingresso no Brasil, foi condicionado, no caso da Weg, em participar minoritariamente nos investimentos?

R. - A base é a de que a ASEA preste serviços aos clientes de diferentes países e como a condição no Brasil é que a participação seja com capital minoritário, logicamente a ASEA tem que se acomodar a esta situação para poder prestar estes serviços aos clientes e é por isso que não vê nenhum inconveniente com a participação minoritária porque está baseada, baseada na idéia fundamental da própria empresa.

P. - Nós sabemos que em vários países do mundo as relações entre emissores sociais existem e estão estremente empregadores. O Sr. Curt, como dirigente de um órgão que controla e negocia os interesses dos industriais na Suécia, como

poderia aconselhar ou sugerir como diminuir estes choques de opiniões?

R. - Basicamente é bem natural que tanto empregador como empregado tenham suas tendências naturais de defender a sua parte. Mas creio que a divergência entre capital e trabalho é algo que está no século passado e não faz parte deste nosso século, e acredito sinceramente que haverá um processo de eliminação destas divergências, porque o percentual de divergências já é bem menor do que o percentual de acertos entre os dois. Está próximo do diálogo. Porque uma indústria que demonstra ser seria de boa vontade e não vê somente a si própria, mas uma comunidade abrangendo um mundo maior, atinge também maiores objetivos sociais. Curt vê isto como algo que está se concretizando em nossos dias.

P. - Como vê a remessa de lucro e a realidade cambial brasileira?

R. - Não acredito que seja, por exemplo, completamente eliminada a possibilidade de remessa ao exterior, porque qualquer empresa externa que fizer investimentos, que transferir tecnologia para cá, ela também o faz em benefício do próprio país. Logicamente, se há uma proteção interna contra os abusos e os excessos destas transferências, isto é bem normal e é claro que o país tenha que tomar estas atitudes. Não acredito que isto possa se interromper completamente esta possibilidade.

Curso Jaraguense de Inglês (CJI) - duração de 1 ano

NOVO SISTEMA DE APRENDIZADO PELO MÉTODO AUDIO-ORAL. CURSO DE INGLÊS-CONVERSACÃO COM DURAÇÃO DE UM ANO, MINISTRADO POR PROFESSOR COM ESTÁGIO DE SEIS ANOS NOS ESTADOS UNIDOS. GRUPOS REDUZIDOS PARA JOVENS E ADULTOS, EM DIVERSOS HORÁRIOS.

AGORA EM NOVO LOCAL, DEFINITIVO: INSCRIÇÕES, INFORMAÇÕES E AULAS JUNTO AO EDIF. MINER, Sala 21 — Jaraguá do Sul — Santa Catarina.