Clas: ......
Reg.: C215
Data: 20.06.80

CORREIO DO POVO

Diretor
Eugênio Victor Schmoeckel

O SEMANÁRIO MAIS ANTIGO DE SANTA CATARINA
Fundado em 10 de maio de 1919

PORTE PAGO
Jaraguá do Sul — DR/SC - Autorização n.º 62

JARAGUÁ DO SUL
Capital Latino Americana do Motor Elétrico
25/07 1876 — 26/03 1934
Capital Sul Americana do Chapéu

ANO LXII — JARAGUÁ DO SUL — SANTA CATARINA — SEMANA DE 24 a 30 DE MAIO DE 1980 — NÚMERO 3.088

Cesbe concluirá contrato da Pavileste

A Pavileste Construções Ltda venceu no primeiro semestre do ano passado concorrência pública para asfaltamento de quinze ruas do perímetro urbano de Jaraguá do Sul, num total de 8.244,23 metros lineares, iniciando em junho os trabalhos, cujo prazo contratual previa sua conclusão em 360 dias corridos. Esse contrato, porém, não foi cumprido à risca, face a grande morosidade na execução dos serviços, determinando que a municipalidade rompesse o compromisso.

Diante desse quadro, várias construtoras foram consultadas e a Cesbe S.A. — Engenharia e Empreendimentos, de Curitiba, interessou-se pela conclusão dos trabalhos, determinando que, de comum acordo, o contrato com a Pavileste fosse transferido à Cesbe, o que de fato ocorreu, estando já a empresa paranaense, transferindo à Jaraguá do Sul o maquinário necessário à execução de terraplenagem complementar, drenagem, pavimentação asfáltica e obras complementares em nove ruas (a Pavileste executou seis) do município, ficando estabelecido a Pavileste complementar, dando os devidos retoques nas ruas Joinville, Augusto Mielke, Angelo Schiochet, Beira Rio, Harry Hadlich e Walter Janssen.

E à Cesbe, cabe a execução, complementando o contrato das seguintes ruas: Jorge Czerniewicz (2 km), Motoristas de 1936 — do Hospital do Morro (283,93 m), Rodolfo Hufenuessler (900m), João Piccoli (395,75m), Venâncio da Silva Porto (667,70m), Emílio Stein (442,10m), Leopoldo Jansen (56,23m), João Planinchek (548,05m) e Gumercindo da Silva Porto (390m). Os equipamentos necessários começaram a chegar em Jaraguá do Sul na terça-feira e, segundo fonte da municipalidade, não foi necessária nova concorrência (amparada em lei federal) porque a nova contratada apenas concluirá trabalhos de outra empresa.

DEVEM INICIAR LOGO

O Diário Oficial da União, de 13 de maio, publicou extrato de instrumento contratual entre o Governo Federal e o Governo do Estado de Santa Catarina, com a interveniência da Empresa Brasileira de Transportes Urbanos, do Departamento de Estradas de Rodagem e da Prefeitura Municipal de Florianópolis, prevendo a execução do Programa de Transportes Alternativos para Economia de Combustíveis, do Programa de Investimentos Urbanos e de outros projetos conexos e complementares, objetivando assegurar o máximo de benefícios sociais para as populações de baixa renda e redução do consumo de derivados de petróleo em Santa Catarina. Os recursos para custeio dos projetos previstos para o exercício de 1980, será no total de Cr$ 1.154.400 mil para as cidades de porte médio do Estado.

Isso significa que as verbas breve estarão à disposição e, por força de tal contrato, o município de Jaraguá do Sul, um dos nove de porte médio, terá que aplicar até dezembro do corrente, Cr$ 31,5 milhões, oriundos Cr$ 10,5 milhões da municipalidade, Cr$ 7 milhões da EBTU e Cr$ 14 milhões do Governo do Estado, no projeto "Corredor Viário Municipal" que prevê a pavimentação asfáltica, execução de serviços de terraplenagem, drenagem superficial e profunda, obras complementares, de proteção e de artes correntes, numa extensão de 10,015 km, nas ruas Walter Marquardt, Ângelo Rubini e José Theodoro Ribeiro — Ilha da Figueira (perímetro urbano).

Segundo o Prefeito Victor Bauer, breve será lançada concorrência para a execução da obra prevista nesse projeto, para que a verba seja integralmente aplicada até o final deste exercício.

Sarampo: insucesso na campanha

A campanha de vacinação em massa contra o sarampo sugerida e aprovada na Assembléia Legislativa, é vista pelo Secretário da Saúde, Waldomiro Colautti, como "desnecessária" apesar de ter se registrado só neste ano, no Estado, um total de 875 casos (com 9 óbitos).

Segundo Colautti, estes 875 casos registrados até agora, começaram a diminuir sensivelmente desde o começo deste mês. Em abril houve 186 casos e nestes vinte primeiros dias de maio foram registrados apenas 31. Ele diz que, "as medidas tomadas pela Secretaria da Saúde, no sentido de parar o surto de sarampo tiveram bastante êxito. O número de casos está caindo acentuadamente com o método de bloqueio vacinal utilizado pelos Centros Administrativos Regionais de Saúde".

O trabalho de bloqueio vacinal é realizado através dos Centros Administrativos Regionais de Saúde - CARS, em número de seis em todo o Estado. Cada CARS abrange de 30 a 35 municípios e são coordenados pela Secretaria da Saúde.

Os CARS estão localizados em Florianópolis, Joinville, Criciúma, Lages, Joaçaba e Chapecó. De acordo com Colautti "estes centros estão conseguindo sucesso na parada do surto. Por isso não pensamos que seja necessário tomar qualquer atitude, em relação a campanha em massa. O grande surto de sarampo está acontecendo no Paraná, aqui em Santa Catarina podemos ficar tranquilos".

NÃO CORRESPONDEU

A campanha de vacinação contra o sarampo realizada sábado e domingo últimos em Jaraguá do Sul, não correspondeu às expectativas, haja vista número insignificante de pais que levaram seus filhos aos vários postos espalhados no município, caracterizando insucesso dada a pouca receptividade. De uma população infantil dos 6 meses a 5 anos calculada em torno de 4 mil crianças, nem 50% foram imunizadas, apesar da ampla divulgação dada pela imprensa do município, o que é lastimável. É flagrante a indignação dos coordenadores da campanha.

Centro Empresarial oficializado amanhã

Está determinado para domingo, 25 (Dia da Indústria), às 9 horas da manhã, a assembléia geral conjunta da Associação Comercial e Industrial, Sindicato das Indústrias Metalúrgicas, Mecânicas e de Material Elétrico, Sindicatos das Indústrias da Alimentação, Sindicato das Indústrias da Construção e do Mobiliário, Sindicato das Indústrias do Vestuário, Sindicato do Comércio Varejista e Clube de Diretores Lojistas, para constituição oficial do CENTRO EMPRESARIAL DE JARAGUÁ DO SUL — CEJAS.

Tal ato se dará na sede da Associação Comercial e, além da constituição, será assinado o contrato social pelos presidentes das sete entidades e eleita a primeira diretoria, formada por sete membros (Presidente, 2 Vices, 2 Secretários e 2 Tesoureiros). À presidência, o nome de Dorval Marcatto — do Sindicato do Vestuário vem sendo apontado como provável.

CAPITAL SOCIAL

Para a formação do capital social do Centro Empresarial de Jaraguá do Sul, subscrito pelas entidades citadas, estima-se em Cr$ 7.197 mil, dos quais Cr$ 695 mil da contribuição sindical de 1980 (disponível até o dia 19 último), Cr$ 439 mil da contribuição de 1981 (estimativa) e Cr$ 6.423.890 cruzeiros oriundos de contribuições extraordinárias.

Sinalização preocupa vereadores

Após receber parecer favorável das Comissões, foi aprovado unanimemente esta semana, projeto-de-lei do Executivo Municipal que prevê a subvenção em Cr$ 500 mil ao Acaraí e Cr$ 50 mil a Sociedade Jaraguaense de Canaricultura e Ornitologia. O líder da oposição louvou a iniciativa dizendo mais do que merecida a subvenção ao Acaraí, um clube não elitista, do qual por mais de 10 anos foi atleta.

SINALIZAÇÃO

Esse foi, indiscutivelmente, o tema principal da reunião de segunda-feira, onde o edil Álvaro Rosá solicitou ofício ao DER-SC para que seja sinalizado a SC-301 na altura do acesso a Schroeder, neste município, visando com isso que se diminua a velocidade e conseqüentemente evitando acidentes, pois que estão ocorrendo muitos desastres nas proximidades. Já Reginaldo Schiochet quer que, em adendo, seja pedido ao Departamento, remarcação da sinalização na citada rodovia, principalmente no trecho Jaraguá-Guaramirim, tanto na faixa intercalada como na contínua. Mencionou também as luminárias encontrarem-se queimadas no trevo de acesso à Jaraguá do Sul na BR-101, no que José A. Klitzke também fez vozes à respeito. E José Gilberto Menel, solicitou novamente a colocação de placas de sinalização na SC-301, indicando a saída de crianças da Escola Básica Heleodoro Borges, haja visto o estado atual constituir-se em grande perigo.

Por fim o líder do bloco partidário de sustentação ao governo, disse de sua visita ao CIP, onde neste ano letivo 1.187 alunos estudam, onde, há grandes carências em todos os setores (móveis, ferramental, biblioteca, acessórios, etc) e pedindo um tratamento mais condigno por parte da Secretaria da Educação. Será solicitada interferência do Deputado Octacílio.

Cr$ 50 milhões para drenar o Rio Itapocu

Os deputados federais Victor Fontana e Álvaro Valle, este último representante do Rio de Janeiro, há mais de 10 meses vêm postulando perante o Departamento Nacional de Obras e Saneamento — DNOS, recursos para que seja drenado o Rio Itapocu, no litoral norte de Santa Catarina.

Trata-se de uma das mais ricas regiões do nosso litoral, cujo vale é fertilíssimo em terras ocupadas e cultivadas por agricultores e pecuaristas do Estado.

Segundo correspondência recebida do Ministério do Planejamento, serão colocados à disposição do DNOS a importância de Cr$ 50.000.000,00 o que possibilitará drenar o rio e regularizar seu curso de água, prevendo-se, assim, um aumento de produtividade nas lavouras exploradas, em função da eliminação do fenômeno das enchentes.

Febianos irão ao Encontro Nacional

Será aberto neste sábado, dia 24, o I Encontro Nacional dos Veteranos da Força Expedicionária Brasileira, evento que deverá reunir entre 800 a 900 ex-combatentes de todo o País, em comemoração aos 35 anos do término da Segunda Guerra Mundial. A abertura do Encontro será presidida pelo Governador Jorge Konder Bornhausen e pelo Marechal Osvaldo Cordeiro de Farias, detentor do bastão de comando da FEB.

Um dos temas principais a serem tratados durante o Encontro, que termina dia 27, será o censo nacional da classe, objetivando a realização de um levantamento criterioso sobre a atual situação da FEB e dos febianos. Dados como o número de ex-combatentes e suas condições de vida serão abordados e registrados junto a Associação Nacional da categoria. A importância histórica do movimento e sua preservação é outro item a ser discutido.

SECCIONAL PRESENTE

A Secção Regional de Jaraguá do Sul da Associação Nacional dos Veteranos da FEB, que em julho escolhe a nova diretoria, estará presente ao Encontro com os seguintes ex-pracinhas: Bruno Scheibel, Guilherme Humberto Emmendoerfer, Estephano Maier, Rudi Hornburg, Henrique Jacobi, Ferdinando Piske, José Ribeiro, Fidélis Stinghen e Walter Carlos Hertel que seguem hoje a Itajaí devendo participar de toda a programação, além de Hercílio Spézia, Helmuth Utpadel, Anselmo Bertoldi, Augusto Müller, Juvino dos Reis, Ervino Raasch, Luís Venturi, Evaldo Schwarz, Jorge Ersching, Paulo dos Santos, Henrique Lornberg, José Nunes Filho, João Rodolfo Hauck, Alvino Borchardt, Bruno Boddenberg, José Lorenço da Silva, Daniel Carlos Campigotto, Gabriel Scheuer, Alvino Hornburg, Emílio Sievert, João Waneskski, Manuel F. Corrêa e Hilário Manuel de Souza, que seguirão domingo e retornarão na mesma data.

TV: novas torres em JS

— Nossa previsão é de que até o final deste mês, a nova repetidora da Rede Bandeirantes de Televisão, em instalação no Morro da Boa Vista, esteja em operação, superados alguns empecilhos que determinaram na demora em concluirmos os trabalhos. A declaração é do Chefe do Executivo Municipal, esta semana, acrescentando que de momento estão sendo colocados alguns equipamentos faltantes, caso de espelhos para captação das imagens que virão diretamente da capital paranaense, onde, disse, também reside um problema em vias de ser sanado, que é a fraca potência da energia mas que vem sendo solucionado por técnicos da Copel, junto a torre que jogará as imagens até Jaraguá do Sul.

Por outro lado, Bauer adiantou que a Celesc, setor Joinville, doou à municipalidade, três torres da linha de energia Jaraguá-Joinville, ambas com 16 metros de comprimento e que serão instaladas também no Morro da Antena como o local é mais conhecido, completando o número de quatro repetidoras e que servirão para a retransmissão da programação das Redes Tupi, Globo e Record.

Essas três torres, doadas pela Celesc, já se encontram em Jaraguá, desmontadas, para que sejam processados alguns reparos, como injeção de jatos de areia e nova pintura. Concluídos esses trabalhos serão transportadas ao local para montagem.

Bumba Meu Boi mostra talento dia 7

O Grupo Folclórico Bumba Meu Boi e a cadenciada Escola de Samba do mestre Manoel Rosa (Manequinha), tem apresentação prevista para o dia 07 de junho, às 20 horas, durante os festejos na Escola Básica Professora Léa Maria Aguiar Lepper, no Iririú, em Joinville, promoção da Associação de Pais e Professores daquele educandário.

O Bumba Meu Boi de Jaraguá do Sul, apresentará o seu consagrado Boi de Mamão e diversas danças folclóricas, bem a seu estilo, ele que representa a maior expressão da cultura afro-brasileira no norte catarinense e que, como tal, em casa não é verdadeiramente reconhecido, nem tampouco apoiado verdadeiramente.

Weg assina contrato de financiamento

O Banco Regional de Desenvolvimento do Extremo Sul (BRDE) assinou segunda-feira, na Capital do Estado, dois contratos de financiamento com as empresas Perdigão e Weg Máquinas S.A., no valor global de Cr$ 258 milhões.

Ao ato de assinatura dos contratos estiveram presentes, além do diretor superintendente do BRDE, João Adalberto da Silva e dos dirigentes das duas empresas, o diretor da área de projetos com agentes do BNDE Telmo Blauth, o presidente do BRDE, Rui Borba Filho, diretores da Codesc, do Procape e de outros órgãos do sistema financeiro do Estado.

O contrato firmado com a Weg, no valor de Cr$ 114 milhões, tem por finalidade a implantação em Jaraguá do Sul, de uma unidade industrial destinada à produção de motores elétricos de 500 a 7 mil cavalos-vapor, com alimentação em média e alta tensão. O projeto prevê um investimento de Cr$ 250 milhões, participando do capital social da nova empresa a Eletromotores Weg, com 52%, a Weg Empreendimentos e Participações com 24% e a Asea Participações com 24%. Com os recursos financiados pelo BRDE, através da linha BNDE-POC-FINAC, a empresa complementará sua linha de produtos de forma a atender todo o mercado de motores elétricos, abrangendo as mais variadas potências e características.

Ao aprovar o financiamento para a Weg, foi levada em consideração a necessidade de apoio a um grupo nacional que atua num setor totalmente liderado por empresas estrangeiras. A implantação da Weg Máquinas S.A. em Jaraguá do Sul, que deverá estar operando até o final do ano e terá uma capacidade instalada para produzir 235 máquinas elétricas de grande porte por ano, permitirá a diversificação da linha de produção de uma empresa expressiva no setor e o desenvolvimento tecnológico nacional, além de possibilitar a projeção de produtos da marca WEG no mercado externo.

Ao ato e destacando o crescimento da empresa, esteve o diretor-presidente do Grupo Weg, Eggon João da Silva.

Prefeitos da Amvali na Capital

Os Prefeitos de Guaramirim, Schroeder, Barra Velha, Corupá, Massaranduba e Jaraguá do Sul, municípios integrantes da Microrregião do Vale do Itapocu, atendendo convocação da coordenação do Planejamento Global Integrado (PGI), agora em sua quarta etapa, estarão participando segunda e terça-feira, em Florianópolis, da reunião de compatibilização da programação, juntamente com os grupos setoriais para combinar e ajustar a proposta de trabalho para o exercício seguinte.

Essa reunião de compatibilização tem como objetivo de maior importância a primeira conciliação entre projetos e atividades a serem executados pelas esferas estadual e municipal em cada exercício programático, no que se refere mais especificamente aos setores de Educação, Saúde, Transporte, Energia e Saneamento Básico e Urbanismo. A informação é do prefeito-presidente Victor Bauer, da Associação dos Municípios do Vale do Itapocu.

Acervo: Biblioteca Pública do Estado de Santa Catarina

Aniversariantes

Fazem anos hoje — sábado

Sra. Frida Janssen Mey, em Joinville
Paulo Gruetzmacher
Eleonai Amábiles Oestereich

Fazem anos amanhã

Sr. Leonardo Kreutzfeld
Doralice da Costa Vieira, em Guaramirim
Francisco Carlos Peixer
Mário Sérgio Peixer
Sra. Reli Mara de Oliveira Trapp
Augusto Tomelin

Dia 26 de maio

Wander Meier, na Barra do Rio Cerro
Aristides Adolar Moretti Júnior
Sra. Carmem Brandenburg
Arlete Gerent, em Astorga-PR
Sr. Lincoln Delmar Ristow
Sra. Marly Marlene Gonçalves Pieper
Sra. Felomena Schmitz Gonçalves
José Eduardo Gomes

Dia 27 de maio

Sra. Irene Lafin, em Nereu Ramos
Sr. Cílio Nicolini
Maria Iris Prestini
Lourdes Liermann, em Joinville
Sra. Elsa Harbs
Áurea Luzia dos Santos, em Itapocuzinho
Marlo Júnior, filho de Dr. Marlo (Jandira) Sousa
Sr. Ernaldo Bartel

Dia 28 de maio

Ozilda Tereza Rau
Mário José de Almeida, na Lapa-PR
Sérgio Murillo da Silva
Sra. Edit Lemke Franke
Sr. Marcos Deola
Sr. Gervásio da Silva

Dia 29 de maio

Sra. Lídia Stein Martins
Sr. Jaime B. Correia
Sra. Elzira Brey Horst
Wilmar Cattoni, em Três Rios do Norte
Sr. Lúcio Adriano
Sr. Vitório Bonomini
Luís Carlos Schwartz
Danilo Balsanelli Júnior
Iolanda S. Radtke

Dia 30 de maio

Sra. Edil Schmoeckel, em Curitiba
Sra. Helena Bardini Bortoloni, em São João
Sra. Liliane Müller Schmitt
Dr. Arnaldo Schulz (dentista)
Helena Maristela Franzner.
Gilberto Kassnel

NASCIMENTOS

Nasceu dia 27 de abril

Ruth, filha de Ozires (Marilene) Matta dos Santos

Nasceu dia 28 de abril

Paulo, filho de Mário (Leonides) Amaral

Nasceu dia 03 de maio

Patrícia, filha de Jaime (Anésia) Gadotti

Nasceu dia 07 de maio

Elaine, filha de Sálvio (Vilma) Guimarães

Nasceu dia 11 de maio

Rosiane, filha de Waldemiro (Rosalina) Brandt

Nasceram dia 14 de maio

Dênis, filha de Nélson (Maria) Ramos
Vanderlei, filho de Valdemiro (Isabel) Ponticelli
Sandra, filha de Armando (Ivena) Fridrich

Nasceram dia 15 de maio

Lauri, filha de Davi (Erna) Luy
Adelaide. filha de Eduardo (Regina) Stenger
Gisele, filha de José Carlos (Adelaide) Stein

Nasceram dia 16 de maio

Gabriel, filho de Heinz (Edite) Borchardt
Michele, filha de Fridolin (Udi) Schmidt
Rose, filha de Rudi (Edith) Siedschlag
Julian, filho de Norberto (Ingelore) Knaesel

Nasceram dia 17 de maio

Janice, filha de Artino (Diolmira) Dallabona
Solange, filha de Heingi (Maria) Oldemburg.

Nasceu dia 18 de maio

Salete, filha de Arno (Erica) Schumacher

Nasceram dia 19 de maio

Jussara, filha de Ademar (Maria) Schwarz
Greize, filha de Gérson (Zenir) Zapella

MIRANTE SOCIAL...

(NOSSA GENTE - NOSSA TERRA - NOSSO MUNDO)

A próxima quarta-feira, dia 28 de maio de 1980, será de especial significado para um dist'nto casal, atualmente residente no Estreito — Florianópolis. Quem não conheceu em Jaraguá do Sul o famoso Dr. Fernando A. Springmann, filho de Fernando Springmann e Marta Springmann?. Após concluir os estudos médicos no Rio de Janeiro, em 1951 aportou em nossa cidade, que ele serviu durante 16 anos, isto é, até 1967, mesmo como Diretor do Hospital e Maternidade Jaraguá, situado no alto da colina. Solteiro, bom partido, passou a atrair a atenção das mocinhas da cidade, mas o olhar do "Dokta" convergiram para uma, de modo especial. Esta chamava-se Yara, filha de Francisco F. Fischer e Adélia Piazera Fischer e o casamento acontecia no dia 28 de maio de 1955, numa ruidosa festa nos jardins do Chico Fischer, onde, no final, se deu a despedida dos "pombinhos" que foram perseguidos pelos seus admiradores até a Casa Brandenburg, onde foram liberados após a apresentação do "salvo conduto". Aqui tiveram seus filhos: Paulo Fernando, acadêmico de engenharia química da U.F.P.R. em Curitiba, com formatura marcada para julho; Regina, estudante de Educação Artística, na UDESC, em Florianópolis e Pedro Francisco, calouro, com um pé na engenharia química da UFPR, em Curitiba. Em 1967, passaram a residir na Capital do Estado, onde ainda residem na Servidão Reis, no Estreito. Hoje, o casal divide o seu tempo entre o atendimento aos filhos e seus afazeres, que são muitos e sempre muito cronometrados. Hoje, a senhora Yara, divide os afazeres do lar com o compromisso de festejada pianista da Orquestra de Câmara de Florianópolis. O doutor Springmann, continua a sua atividade de médico humanitário, ginecologista e obstreta, dividindo os seus afazeres profissionais na Maternidade Carmela Dutra, no Hospital da Polícia Militar, de onde é Capitão Médico da P.M. e na Coordenadoria do Inamps.

A este casal que tanto dignificou a sociedade jaraguaense, hoje abrimos espaço em nosso semanário, para dizer do quanto nos foram úteis no tempo em que médico aqui era "manga de colete" e tanto ajudaram na saúde de nossa gente. Hoje, realizados, enveredam por outras seáras e não deixam, nunca, de servir, também, à cultura musical, contribuindo de maneira decisiva no aprimoramento de seus integrantes. Jaraguá do Sul é grata ao distinto casal que óra se cobre de prata. Santa Catarina deve orgulhar-se de possuir uma família assim, toda devotada à causa pública. Daí porque a nossa manifestação, em nome de toda a região da grande Jaraguá, que aqui estará batendo as palmas pelo transcurso de suas bodas de prata. À Yara, ao Dr. Springmann e aos seus rebentos, os nossos mais efusivos cumprimentos.

—★—

Amanhã, uma das grandes empresas do ramo metalúrgico de Jaraguá do Sul — a Metalúrgica Erwino Menegotti Ltda — estará completando quarenta anos de atividades ininterruptas e, dentre a programaçãc que marcará a efeméride, está prevista para o meio dia, uma grande churrascada de confraternização entre o pessoal da produção, escritórios e corpo administrativo, acompanhados de suas esposas.

—XX—

E na oportunidade, igualmente, a empresa homenageará aos funcionários mais antigos, ao mesmo tempo em que, promoverá apresentação da Orquestra "México Brass", de Concórdia e, da dupla caipira Leonel Rocha e Campos, da Rádio Nacional de São Paulo e da TV Iguaçu, de Curitiba. Esta folha envia cumprimentos a todos aqueles que na empresa aniversariante, fazem o progresso desta terra.

—XX—

Eggon João da Silva, Diretor-Presidente do Grupo Weg, participou segunda-feira, na Capital do Estado, da assinatura do contrato de financiamento, no valor de Cr$ 114 milhões, destinado a implantação de uma nova unidade industrial do Grupo, a WEG Máquinas S.A., que deverá entrar em operação até o final do ano.

—XX—

Mobral de Jaraguá do Sul solicitando a presença no Posto Cultural, daqueles interessados em participar de concurso sobre música, somente para autores de letra e música. Deverão comparecer no Posto Cultural, na Getúlio Vargas (antigo mercado municipal). Posteriormente haverá o concurso à nível estadual.

—XX—

Grêmio Esportivo Juventus programando para dia 14 de junho próximo, sábado, o seu já tradicional "Baile dos Namorados", com a Orquestra "México Brass". Essa promoção promete muito.

—XX—

A RB-Planejamento e Construções Ltda deverá iniciar em julho a construção do "Edifício Jaraguá", na Epitácio Pessoa, aquele que será o mais alto da cidade, com 18 andares. A sua venda já está sendo iniciada por corretores.

—XX—

Muito bem prestigiada a palestra do Deputado Federal Álvaro Valle, segunda-feira, no salão nobre do Sesi, sobre "Inflação e Custo de Vida". Mais de centena e meia de pessoas prestigiaram o acontecimento, que consta da programação alusiva ao quinto aniversário de inauguração da Agência em Jaraguá do Sul.

—XX—

Falando esta semana com o Presidente Haroldo Ristow, do Baependi, este adiantara ao colunista que, dentro de 30 a 40 dias, a piscina olímpica do clube, em construção, deverá começar a ser fundida. E nesse sentido, apelou para que os associados quitem suas mensalidades (há muitos em atraso) para que as obras não sofram solução de continuidade. Para o acompanhamento dos trabalhos, o clube azurra contratou para a supervisão, o sr. Bertoldo Klitzke.

—XX—

Nossa região é mesmo fenomenal: Anos atrás, em Rio Cerro II, foram colhidos pepinos gigantes (quem não se lembra?) e, dias passados, um agricultor do interior de Guaramirim colheu uma abóbora-morango de 40 quilos. Um turista mineiro, de passagem por Guaramirim, levou a 'gigantinha", pagando duas milhas pela raridade.

—XX—

Prevista para o segundo semestre deste ano, a entrada em operação da nova fábrica da Kohlbach S.A., que atualmente fabrica 1,5 mil motores diários, 6,5 mil motobombas por mês e 300 geradores mensais. A empresa que tem seus produtos colocados nos mercados brasileiro e na Améria Latina, passará a produzir, então, 3 mil motores por dia.

—XX—

'A Dríade e os Dardos" da poetisa Maura de Senna Pereira e prefaciado por Manoel Caetano Bandeira de Mello, é o nome do livro que a autora, com dedicatória, envia do Rio de Janeiro a direção deste jornal. Maura é leitora deste semanário na "Cidade Maravilhosa". Somos agradecidos!

—XX—

Em rápida vsita a redação, esta semana, o companheiro de lides jornalísticas, Hamilton Cezário, atualmente na Weg, com quem travamos um bate-papo informal.

—XX—

Deputado Moacir Bértoli, Presidente da Assembléia Legislativa, convidando para o lançamento do livro "Cavalo Voa ou Flutua", de autoria de escritor Aulo Sanford de Vasconcelos, realizado ontem à noite no Salão Nobre daquele Poder.

—XX—

O Botafogo da Barra do Rio Cerro estará realizando neste sábado, inícic às 22 horas, o seu "1º Baile de Inverno", com "México Brass", de Concórdia. Essa promoção está fadada a alcançar estrondoso sucesso, o que vem se sucedendo naquela simpática sociedade.

—XX—

A Kohlbach S.A., recebe em outubro, em São Paulo, o prêmio "Qualidade do Brasil de 1980", merecido.

—XX—

A Prefeitura Municipal de Curitiba realizará em outubro, a Primeira Feira Nacional de Humor, que premiará obras de cinema, literatura, teatro e desenho, com mais de 800 mil cruzeiros.

—XX—

O dileto casal da sociedade jaraguaense, Eugênio (Edeltrauth Meier) Strebe, ele ex-Prefeito Municipal e atual Diretor-Administrativo da Companhia de Distritos Industriais de Santa Catarina (Codisc), comemorou quarta-feira, dia 21, a passagem das Bodas de Prata, festejada intimamente dia 20, à noite, no Bar e Restaurante Marabá, em face das funções de Strebe na Capital do Estado. Este jornal que tem no casal e familiares grandes amigos, felicita-os prazerosamente pela passagem do marcante acontecimento.

—XX—

Danielle Maria, filha do casal amigo Alcivandro (Salete) Espezim, comemorou seu 8º ainversário dia 22 passado e neste sábado recebe suas amizades na residência dos pais. À Danielle, as flores da coluna.

—XX—

O futuro Presidente de Rotary Club de Jaraguá do Sul, Ildo (Asthéria Hansen) Vargas, circularam a Brasília na última semana, em comemoração ao 9º aniversário de casamento. Nossas felicitações.

—XX—

Grupo de senhoras da sociedade local, reuniram-se 5a. feira na mansão da Sra. Ilse Kohlbach, esposa do Comendador Heins Kohlbach.

—XX—

Foram perfeitos anfitriões, quarta-feira, em sua nova residência, o casal Hans Gerhard (Carla) Mayer, quando recepcionaram casais de amigos do Grupo das Quartas-feiras.

—XX

Casal Aristides (Marlene) Panstein, receberam amigos paranaenses — Jorge (Gilda) Mayler, ele, engenheiro-calculista, também visitando a residência dos "chefes" Antonio José (Yvonne Alice) Gonçalves.

—XX—

De idade nova o sr. Jorge Grossklags, comemorada domingo, no sítio do Limoeiro, com parentes e amigos.

—XX

Veio ao mundo dia 14, Ana Paola, filha dos amigos Adelino (Brunhilde Boss) Hornburg, a quem a coluna endereça cumprimentos.

—XX

Será hoje, o tradicional Baile do Espírito Santo do Baependi, que inicia-se às 22 horas. Até o meio dia, segundo o Presidente Ristow, as reservas de mesas poderão ser feitas na Secretaria do Clube. Na tarde de hoje, também, haverá concentração de associados, no Agropecuário.

—XX

A Sra. Lenir Koch, esposa de Mauro, recebeu ontem para um café em sua residência, as senhoras do Clube Intimo Menegotti, acontecimento que ocorre mensalmente sempre na residência de uma associada, por rodízio.

—XX

Comemorando idade nova, neste sábado, a Sra. Jane, esposa do esculápio Dr. Edson Carlos Schulz, integrante da Casa da Amizade. Parabéns!

—XX

Quinta-feira, o Rotary Club local, realizou reunião interclubes com o RC de Guaramirim, na vizinha cidade, não havendo a reunião costumeira de terça-feira.

—XX—

Volkswagen do Brasil apresentando a este jornal, num trabalho de 52 laudas, tudo sobre o "Gol", o mais recente lançamento da empresa, resultado de quatro anos de pesquisas e testes de desenvolvimento realizados no Brasil e na Alemanha. Realmente uma beleza

—XX—

De aniversário, hoje, a cocotinha Fedra, filha do casal Ivo (Cecília) Konel — com os cumprimentos sendo estendidos a mamãe, que rasgou folhinha dia 18.

—XX—

E no dia 17, comemorou seu 3º aninho, a Fabiane, filha de Waldir (Elizabeth) Watzko que ofereceu recepção às suas amizades.

—XX—

Deputado Murillo Canto, da Comissão Executiva Provisósia Estadual do PTB, enviando trabalhos do seu partido.

—XX—

De casamento marcado para dia 12 de julho, os jovens Nélson Hardt (o Timbó) com a srta. Valéria Strebe. O noivado aconteceu no domingo.

—XX—

Aniversariou dia 18, o Sr. Irineu Staheling, a quem cumprimentamos.

—XX—

Este jornal junta-se a dor da família Voigt, pelo falecimento de Mário, aos 41 anos, terça-feira passada. As nossas condolências.

PARA VARIAR...

VOCÊ SABIA?...

... que uma vaca que morreu antes dos 20 anos produziu 435 mil litros de leite. Um monumento marca sua sepultura num sítio, em Winconsin, nos Estados Unidos?

... que os rins, que filtram e purificam 180 litros de sangue por dia, contém 102 quilômetros de tubos?

... que a maior autoridade da cidade é o coveiro, pois quando ele prende, não solta nunca mais?

... que em 1920, o Serviço Florestal da Califórnia usava um automóvel que andava sobre trilhos com rodas típicas de trem?

... que a quantidade total de luz que recebemos de todas as estrelas do céu, equivale a menos de centésimo-milionésimo da luz do sol?

... que "Acromegalia" é uma doença curiosa que faz crescer enormemente a cabeça e especialmente o queixo e o nariz? Faz desaparecer quase por completo a voz e dá ao enfermo uma força extraordinária.

... que os marinheiros do século passado tinham as tartarugas como um dos seres mais preciosos? E que costumavam utilizar a carne e o sangue desses animais como antídoto para o escorbuto?

——x——

PARA RIR!

No restaurante: O cliente indignado — Você tem o desaforo de trazer-me uma costela de porco, segurando-a no prato com o dedo?

O garçon, descaradamente: E' que não estou disposto a me abaixar pela terceira vez para apanhá-la no chão.

——

IRONIA: No início de sua carreira, um dos nossos maiores escritores teve muita dificuldade. Certa vez, pediu um adiantamento a certo editor, muito conhecido pela sua ironia. E o editor indagou.

— Como explica essa sua urgente necessidade de dinheiro? Jogo, mulheres, bebida ou política?

— Nada disso, respondeu o escritor. — Editores!...

——

DO DINHEIRO, A discussão em torno da riqueza e da pobreza tomara conta dos convidados naquela reunião. A certa altura, uma senhora gorda e faladeira como o diabo, volta-se para o romancista conhecido, mas pobre:

— E o senhor não acha, como eu, que o dinheiro não vale nada?

— Eu, minha senhora? Bem. o que eu acho é que quando um homem é rico e burro, dizem só que ele é rico; mas quando é burro e pobre, dizem apenas que ele é burro...

FLORICULTURA IMPERIAL

Agora na Reinoldo Rau, 626, atendendo diariamente, inclusive aos sábados até às 18 horas e aos domingos e feriados das 8 às 12 horas. Demonstre seu carinho. Ofereça flores da FLORICULTURA IMPERIAL

Decorações para casamentos — Decorações para Igrejas — Decorações para clubes — Arranjos para festas — Buquês em geral.

Plantas ornamentais.

Krügerhaus

20 PIZZAS DIFERENTES
LAZANHAS
RAVIOLAS

Logo, logo, aquele chopinho alemão.

Seu problema de roupa sua já era. CIRO'S tem a solução. Eficiente!

ciro's
•LAVANDERIA A SÊCO•

Fundos Açougue Mahnke

Maio é o mês do amor, das mães, das noivas e dos presentes. Demonstre todo o seu carinho presenteando uma das múltiplas sugestões que o

Lanznaster
Av. Mal. Deodoro, 364
JARAGUÁ DO SUL — SC
Um presente para cada gosto

Calce e vista-se melhor

Cinderela

neste verão com a
Três lojas para melhor servir a distinta clientela, duas na Getúlio Vargas e na Marechal Deodoro.
CINDERELA,
a melhor opção para suas compras.

Para este verão, vista-se na moda, elegante e descontraída. Passe na

Confecções Sueli Lida.

e verifique as opções para presentes que só a SUELI TEM.

Acervo: Biblioteca Pública do Estado de Santa Catarina

Vestibular de 81 será mais rígido

O Ministro Eduardo Portella, da Educação, assinou portaria estabelecendo as normas que serão observadas no Concurso vestibular do próximo ano e apresentando algumas inovações como a que reduz o caráter aleatório e lotérico do vestibular. Segundo a portaria, será ampliado nos concursos vestibulares de 1981 o número de questões discursivas, assegurando a redução progressiva dos conteúdos que envolvam simples memorização.

A grande novidade contida na nova Portaria do vestibular está na fixação de uma média mínima para todo o território nacional. Cada instituição superior de ensino deverá fixar sua própria média mínima, desde que se situe acima do acerto mínimo casual, ou seja, no vestibular com questão de cinco alternativas seja exigido o acerto mínimo de 20 por cento. A medida visa acabar com o "chute". Esta é a primeira vez em que será exigido as escolas superiores que fixem uma média mínima em seus vestibulares.

As dez principais inovações da nova Portaria com relação a anterior, que disciplinou os vestibulares do corrente ano, são as seguintes:

1. Ficou mais explícito que o disciplinamento atinge todas as instituições federais e particulares, que compõem o "Sistema Federal de Ensino".

2. Obrigatoriedade da participação de professores vinculados à rede escolar de 2.º grau, na elaboração dos programas de Concurso Vestibular (para assegurar que o conteúdo das provas não ultrapasse o nível de complexidade inerente a rede escolar do 2.º grau).

3. Exigência de que o número de questões discursiva seja ampliado nos concursos vestibulares de 1981, em relação ao exigido no ano anterior, com o fim de assegurar a redução progressiva nas provas, dos conteúdos que envolvam simples memorização.

4. Ênfase sobre a crescente valorização do idioma nacional, não apenas como instrumento de comunicação, mas também como expressão da cultura brasileira.

5. Exigência de que a prova ou questão de redação tenha peso igual ou superior ao das demais provas ou questões, independentemente da área de conhecimento.

6. O mínimo de desempenho exigido para que o candidato possa participar da etapa final do processo classificatório, deverá ficar acima do acerto casual.

7. Expressão regional a ser conferida ao vestibular, visando a que ele traduza, na medida do possível, a diversificação cultural das regiões brasileiras. Para isso, recomenda-se a introdução de questões que envolvam o conhecimento de problemas e aspectos pecualiares das diversas regiões e que estimulem a valorização da cultura regional.

8. Destaque ao potencial de repercussão ao aprimoramento do Concurso Vestibular sobre o desempenho das bases do sistema educacional, igual destaque à necessidade de envolver progressivamente as instituições de ensino que executam o vestibular na melhoria dos padrões de funcionamento da escola de 1º e 2º graus.

9. Institucionalização da pesquisa sobre o Concurso Vestibular.

10. Utilização dos resultados do Concurso Vestibular como indicadores da situação do ensino de 1º e 2º graus.

PARABÉNS JARAGUÁ
ESTAMOS CHEGANDO

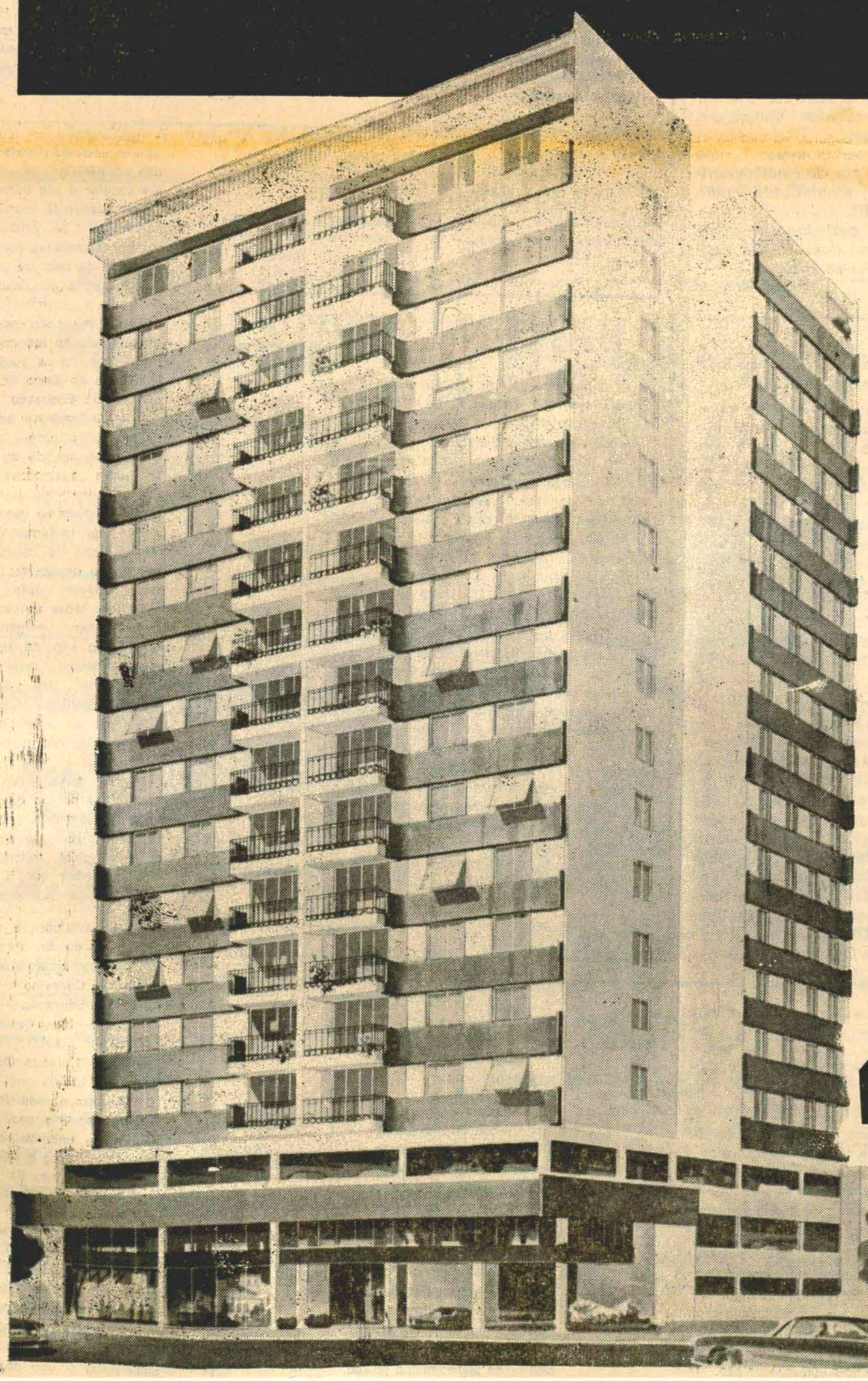

Com o lançamento do Edifício Jaraguá, a primeira coisa que vamos levar junto para Jaraguá do Sul (além do nosso padrão de qualidade, claro) é aquele carinho que temos dedicado aos nossos clientes de Blumenau, Balneário Camboriú e Piçarras, já há 10 anos.
O Edifício Jaraguá, com os seus 18 andares oferece a quem deseja morar com todo conforto e máxima segurança, apartamentos de 2 a 3 dormitórios, com suite, requintado salão de festas, sacadas, sistema de gás centralizado e porteiro eletrônico.
Localizado a Rua Presidente Epitácio Pessoa, o Edifício Jaraguá foi concebido para conviver em perfeita harmonia, com o crescimento de Jaraguá do Sul.

UMA OBRA FINANCIADA PELA CAIXA ECONÔMICA FEDERAL

EDIFÍCIO JARAGUÁ

VENDAS NO LOCAL
PLANTÃO DIARIAMENTE DAS 8:30 ÀS 22:00H
INCLUSIVE AOS SÁBADOS E DOMINGOS

planejamento construções ltda.
Fone (0473)
22.4400

O Catarinense dos Anos 80

(III) - Dante Martorano

A promoção do personagem de Nelson Rodrigues, na crônica, se limitou à aproximação no programa do Chacrinha, até o velho guerreiro. Esta pôde trazer de volta o amor da esposa do promovido, antes, na iminência da separação. Mas para o grande público não dura até o próximo programa. Sem divulgar entre nós mesmos nossas feições não as adotaremos, pois assim, siquer nossa própria gente as conhecerá. A promoção catarinense deve ser inteira e permanente — projetada a cada minuto em intensidade máxima. Insistindo até que todos os catarinenses hajam como tal, decorando seu papel e invariavelmente repitam as mesmas poses, digam as mesmas frases e renovem os mesmos gestos.

Com o balanço e pelas previsões, certamente podemos desde já afirmar alguns destes traços. Outros, desejá-los. Do resultado final virá a sugestão do retrato do catarinense dos anos 80. Silhueta marcante e por certo admirável. Só, entretanto, a vontade de todos dará o arremate final — na normatização de nossas virtudes e preferências. Para nosso papel e nossa personalidade que cada um de nós insinue uma peculiaridade — lute por uma linha ou insista num esboço.

Para o leitor, o retrato falado hoje apresentado vem daqueles que, no meio século de vida já se familiarizaram tanto, que às vezes só com dificuldade, distingue o que é genuina e exclusivamente catarinense. Mas a experiência dá algumas vantagens. Por isto com segurança eis um projeto de rascunho. Nele, em primeiro, assinalamos a nenhuma diferença entre um e outro sexo — além das biológicas. Pois a mulher catarinense terá presença efetiva na arte, na cultura, no ensino, na ciência e na vida política. Assim junto à feminilidade a catarinense terá a responsável participação em todos os instantes de um decênio. Mas em ambos os sexos — o humor e a inteligência do ilhéu amenizarão a sisudez do catarinense.

Seremos mais comunicativos, no trato com os outros, sorrindo mais acolhedoramente como o fazem os blumenauenses — para os estrangeiros e turistas daqui e da "Sud América" — a gente do Oeste contribuirá com um quê de pioneirismo e de realizações.

Do serrano se extravazará o calor das manifestações. Da gente do Vale do Itajaí o catarinense demonstrará a afinição com a tecnologia e a evolução em todas as ciências. Do Sul por força do carvão e da energia — um reflexo de vigor no imediato desfecho na ação. Do mar o fatalismo tenaz dos nossos embarcadiços endurecerá um pouco nosso semblante, mas evidenciará o amor à liberdade. A convivência secular dos povos, oriundos de toda a parte do mundo, nos fará mais compreendidos por quem quer que seja, venha de onde vier. Nas nossas frases o nome do Estado será repetido com insistência.

Tanta gente menina fará jovem nosso semblante. Mas o sofrimento das crianças hoje carentes nos vincará o rosto com traços de melancolia. Mas muita esperança — na fisionomia — já que a violência a rejeitaremos. Dos nossos romancistas e poetas nossas estórias e nossa sensibilidade ficarão à mostra: afinal teremos opiniões próprias reveladas nos nossos jornais e revistas. Exibiremos a influência de nossos autores. Dos nossos moços nosso porte será o que o Brasil escolheu para a Guarda Presidencial. Verdade que este retrato esparrama otimismo. Mas queremos ser nós mesmos com amor.

À certa altura, burilando o perfil, do que antes parecia inofensiva liberação da fantasia — estonteados tomamos nota de que se trabalha com a sorte da auto realização de milhões de catarinenses. Irremediavelmente vinculas à coletiva composição plástica pois com sua imagem se armarão por um decênio, delineando nova era. - (Extraído de "A Verdade em Revista").

Acervo: Biblioteca Pública do Estado de Santa Catarina

Confira a história...

Barão de Itapocu

... HÁ 30 ANOS

— Na semana de 18 a 24 de maio de 1950, o dr. Pires Rebello, escrevia para o CP, artigo especial, com respeito à Copa do Mundo, dizendo que "movimenta-se o mundo esportivo para a prova de maior sensação no football ou seja, a próxima realização entre nós, da disputa da Copa do Mundo, para esse fim construiu-se no Rio de Janeiro um estádio monumental e que pode abrigar com todas as comodidades possíveis e imaginárias, algumas dezenas de milhares de espectadores". No ano em curso, dentro de mais ou menos dois meses, os Jogos Olímpicos terão lugar em Moscou e, em 1982, o Campeonato Mundial de Futebol, em Madrí, onde o esporte bretão espera reabilitar o futebol brasileiro, depois de algumas participações desastrosas.

— Henrique Teodoro Harger era proprietário de uma fábrica de sabão, garantindo uma lavagem alva da roupa, grande durabilidade no uso, pelo seu consistente método de fabricação e uma espuma expessa. "As marcas "APOLO" e "ROMMEL", são encontradas em todas as boas casas do ramo".

— Osmar Duarte, escrivão assinava AVISO, "de ordem do snr. Ten. Olávio Rech, Delegado Especial de Polícia do Município de Jaraguá do Sul, "comunicando aos interessados a presença de uma Comissão Examinadora para motoristas, à partir de 1.º de junho de 1950.

— No dia 28 de maio realizava-se a Festa do Tiro de Rei (Schuetzenfest), com grande concentração às 7 horas na séde social.

— Dia 20 de maio compareciam na Sala das Audiências, para o enlace matrimonial, a Srta. Maria Terezinha Müller e o sr. José Ersching, do comércio desta cidade.

— A Cervejaria Catarinense S.A., enviava à redação, uma dúzia de Guaraná Champagne, e o fato era registrado na última página.

... HÁ 20 ANOS

— Palpitante questão era levantada na Câmara Municipal pelo vereador José Narloch, denunciando da tribuna a estocagem de pólvora nos terrenos da antiga fábrica de pólvora e exigia providências aos responsáveis, tendo ampla repercussão o seu pronunciamento.

— Jânio: "Tenho certeza absoluta na minha vitória." E essa certeza — disse — "adquiri visitando as várias regiões do país". O sr. Jânio Quadros fez críticas generalizadas aos partidos que o apóiam: Eles poderiam e deveriam produzir mais; falta agressividade à campanha".

— O Senador Irineu Bornhausen antecipava a sua volta ao Brasil, viajando a bordo do avião da Air France. O Diretório Regional, em junho, deveria apontá-lo como candidato à governança do Estado, nas eleições de 3 de outubro.

— O Governador Heriberto Hülse viajava para o nordeste do Estado, para inaugurar a Usina Diesel e as Obras do Rio do Julho, bem como a inauguração da linha de transmissão e distribuição na localidade de Rio da Luz, neste município e idêntica linha elétrica na localidade de Benjamin Constant, no município de Guaramirim.

— Os lavradores eram convocados pela Associação Rural, ao lado da Prefeitura, para participarem da 7a. Exposição, no dia consagrado ao DIA DO COLONO, a 24 de julho de 1960.

... HÁ 10 ANOS

— A edição de 23 de maio de 1970, trazia na primeira página, a nota do aniversário do Pe. Antonio Echelmeyer transcorrido no dia 3 do corrente, oferecendo a Comunidade de Nereu Ramos uma suculenta churrascada, à qual compareceram os fiéis, o Prefeito Hans Mayer, o Vice-Prefeito Eugênio Victor Schmoeckel, o Vigário da Paróquia — Pe. Elemar Scheid, Pe. Augusto, diretor do Seminário de Corupá, além de sacerdotes, seus irmãos e amigos de Corupá, Brusque, São Paulo e Pe. Aluizio Boeing, do Noviciado de Rio Cerro.

— O deputado Pedro Colin, Presidente da Assembléia Legislativa do Estado de Santa Catarina dava entrevista aos jornais dizendo não ter havido influência na eleição do novo governador do Estado, "ainda porque entendo que a indicação do engenheiro Colombo Salles, técnico altamente capacitado, atende aos anseios de prosperidade e de solução de cruciantes problemas infra-estruturais de que o Estado ainda se ressente".

— Realizava-se a 1a. Reunião Odontológica de Jaraguá do Sul, dia 23, organizada pelo Presidente da A.B.O., dr. Odracyr Schroeder e Vice-Presidente, dr. Osny Cubas D'Aquino, reunindo profissionais de Santa Catarina e do Paraná. À noite, houve jantar, a que se fizeram presentes o Prefeito e Vice da cidade.

— O Az de Ouro renovava a sua diretoria: Presidente — Henrique Geffert; Secr. — Eugênio Silva; Tes. — Rainer Wiele; Oradores — Eugênio V. Schmoeckel e Milton A. Stange.

— Dia 30 de abril, um grupo de contabilistas reunia-se na ACIJ para aprovar os estatutos da mais nova entidade de classe em nossa cidde.

NOTURNO

Eno Teodoro Wanke

A noite desceu sobre o cemitério
libertando as almas penadas.
Entre as sombras dos ciprestes
esgueiram-se os movimentos gelados.
As máscaras contorcidas
aparecem depois dos olhos passados,
o medo é um calor que sobe
e a angústia é uma onda negramente luminosa.
Em nome do pai, do filho,
e do espírito santo —
— descança em paz, criatura
vergando desconsolada
ao luar.

Justiça para o pequeno empresário

Duarte Ivo Cruz

Não pode deixar de ser aplaudida a recente reforma de Imposto de Renda, no sentido de isentar as pequenas empresas. Trata-se, antes de mais nada, de uma questão de justiça em relação às pessoas físicas de baixa renda, que desde sempre estiveram isentas. Mas trata-se de muito mais do que isso: além de representar importante alento para as pequenas e médias empresas — e sabe Deus como estão necessitadas de um apoio real, eficaz e desburocratizado, a medida poderá constituir ainda certo estímulo ao investimento em pequenos estabelecimentos empresariais, designadamente na área de comércio.

Este aspecto não é o menos importante. Numa economia de mercado, a existência de uma infra-estrutura forte de pequenas e médias unidades representa simultaneamente o primeiro impulso ao desenvolvimento e a maior garantia contra os excessos da concentração. Isto além dos conhecidos efeitos multiplicadores: criação de novos empregos, penetração em novos mercados, garantia de abastecimento às populações, germe de empresas de maior porte.

Temos agora os pequenos empresários libertos de um encargo financeiro, para eles sem dúvida elevado, mas que para o Fisco, segundo o Presidente Figueiredo, seria pouco mais do que insignificante. Libertos também de uma carga burocrática pesadíssima e difícil e de contabilizar. Na verdade, não é por acaso que a medida surge relacionada com o trabalho a todos os títulos louvável do ministro Beltrão. A carga burocrática que entrava o funcionamento de nossas empresas e inflaciona nossa economia é realmente assustadora. Sobretudo para uma empresa de modestas proporções, que não se pode dar ao luxo de constituir "staf" apenas para satisfazer as esdrúxulas exigências da burocracia nacional.

Entretanto, um aspecto que deve ser salientado reside agora no universo empresarial abrangido. Mesmo pondo de lado as empresas não registradas (muitas delas mais para fugir à burocracia do que ao Fisco), temos que a isenção irá beneficiar cerca 60% das unidades empresariais contribuintes. Como o teto se situa em mais ou menos Cr$ 2 milhões/ano, podemos avaliar a natureza e dimensionamento do parque empresarial nacional. E podemos avaliar melhor, sendo assim, o heroismo desses pequenos patrões que, a partir de uma renda bruta de Cr$ 170 mil, por mês, têm de pagar a locação do ponto, os salários de quem os ajuda, os encargos sociais, a mercadoria, os juros extorsivos, o ICM (que não foi ainda abolido para esta classe), e, além de tudo, ainda viver condignamente, com a família. Tudo isso para depois ser considerado explorador pelas esquerdas, atravessador pelos economistas, desonesto pelos clientes e único responsável da inflação pelas autoridades competentes.

Ao menos agora, algo melhorou para o pequeno empresário. Esperemos que a justiça não pare aqui. (Plana).

Coluna Rotária

PARTICIPAÇÃO

Que é PARTICIPAÇÃO, falando-se rotariamente?

Entendemos que participação em termos de Rotary é, antes de tudo, entendimento, cooperação

É o tomarmos parte no desenvolvimento de um projeto, de um serviço que se faz; é o associarmo-nos às atividades de grupos e solidarizarmos com os pontos de vista comuns a outros com a finalidade de SERVIR.

Participação é comunhão de pensamentos; é consolidação do Ideal de Servir, quando se entende Rotary como a depender de uma atividade conjunta.

Participação é a contribuição pessoal para a formação do conjunto; é aceitar a divisão de tarefas, de encargos, de responsabilidades, para poder usufruir as vantagens que são oferecidas.

Participação é a compreensão do que os outros fazem; é o reconhecimento do esforço comum, como é com que os outros fazem.

E não se participa com o isolamento, não!

Participação é o sentir conjunto dos problemas; é a partida para o estudo das soluções.

Participar é conhecer as responsabilidades de outros e, conhecendo-as, buscar colaborar para minorar o peso que outros tantos suportam.

Participar é o "darem-se as mãos" para um servir mais proveitoso, como Rotary preconiza. Participar é o viver conjunto e solidário.

A participação é uma conquista do homem civilizado, mentalizado para SERVIR.

E a participação só acontece quando há assimilação rotária.

Brasil Rotário

Cumprimentos

De Caxias do Sul-RS

"Tenho o prazer de cumprimentar o brilhante jornalista e toda a valorosa equipe de colaboradores, pelo transcurso de mais um aniversário desse conceituaso órgão de comunicação social, que vem prestando relevantes serviços à comunidade desse importante município e à imprensa livre. Votos de sucesso sempre maior. Continue bem informando, acima de tudo, a verdade. ass. **Lauro Caldas Lopes.**

De S. Bento do Sul-SC

"Oportunidade transcurso sexagésimo primeiro ano edição prestigioso órgão de imprensa, cumprimentamos direção e funcionários congratulando-nos laborioso povo jaraguaense aniversário semanário mais antigo Santa Catarina. Saudações. ass. **Otair Becker,** Presidente Osaico".

Lucindo só teme um mandado de Deus

Silveira Júnior

Quando dirigia o jornal "O Sol", de Balneário Camboriu, mantive, por talvez um ano, uma série de entrevistas feitas com mendigos, prostitutas, menores abandonados, guias de cego, enfim a marginália social de Itajaí. Foi a forma que encontrei para fixar o pensamento dessa gente e sobretudo a sua forma descompromissada de falar. Em Florianópolis pretendi retomar a série, mas abandonei-a no começo. Uma dessas entrevistas é a que me concedeu Lucindo, e que transcrevo a seguir:

——*——

Ele se chama Lucindo. Diz que tem 24 anos, mas não sabe quando nasceu. Não há registro de dentes na arcada superior. Diz-se um "tabacudo" egresso de uma fazenda de gado de Curitibanos, de propriedade de um tal doutor Verlei.

Veio para Florianópolis tentar a vida. Faz biscates. Capina quintal, compra cigarros pros outros. Com as sobras emborca alguma pinga.

— Você se chama Lucindo do quê?

— Quer dizer que assim por parte do meu pai eu sou Desidério.

— Seu pai trabalha em quê?

— Quer dizer que eu não conheci pai nem mãe. Eu sou criado no mundo. Eu sou tabacudo lá da Serra, nascido em Curitibanos, mas nem sei adonde.

— Você sempre trabalhou em fazendas de gado?

— Quer dizer que não. Eu antes trabalhava em Videira, eu matava porco num frigorífico, mas depois eu peguei uma tosse muito forte e eles me ponharam pra rua. Nesse frigorífico não se pode tossir.

— Era o Perdigão?

— Era outro. Um pequeno chamado Vitória.

— De Videira você foi para Curitibanos...

— Quer dizer que antes eu passei no Fraiburgo, lá nas fábricas de vinho, trabalhei um pouco, podava as videiras, capinava, coisas assim.

— E depois?

— Depois eu passei a trabalhar na Fazenda do doutor Verlei.

— Quanto tempo trabalhou lá?

— Dois anos.

— Você nunca foi à escola?

— Não.

— Quem criou você?

— Foi uma família de Curitibanos, por nome Desidério, mas eles me botaram no mundo, quando eu tinha dez anos. Ai eu fui fazer biscate. Tive em Lages como engraxate, tive no Serrito, tive no Urubici. Eu corri as campanhas todas, trabalhando aqui e ali. Fazendo biscate.

— Agora você está aqui... Que planos tem?

— O meu plaino agora é arrumar um lugar pra morar.

— Você é casado?

— Sou solteiro.

— Tá morando onde?

— Eu não tô morando. Eu durmo assim onde tem rancho de construção.

— Quanto ganha por dia?

— Depende, hoje não ganhei nada. Ontem ajudei a capinar um quintal, a mulher deu a boia e cinquenta cruzeiros.

— Você não é de briga? Nunca brigou?

— Na campanha sim. Lá o pessoal é brabo. Mas aqui tem muita mansidão.

— Quer dizer que você não é de briga...

— Não senhor, mas eu não tenho medo de nada. Só de um mandado de Deus.

——*——

PS.: — Agradeço os senhores R.L. Levi e Lauro Bertoldo Dutra que me enviaram subsídios sobre a vida de Carlos Hoepcke, a propósito do artigo "Um pioneiro esquecido", publicado em edição anterior deste jornal. Por esses dados, alguns deles extraídos de um trabalho de Petrarca Calado, sabe-se que Carlos Hoepcke veio para o Brasil em 1863, no veleiro "Urânia", com a idade de 19 anos, em companhia da mãe viúva e do irmão Paulo, de 14 anos. A família Hoepcke instalou-se na Colônia Blumenau, onde trabalhou na lavoura por 3 anos. Atendendo convite do tio Fernando Hackaradt, já estabelecido com comércio em Desterro, Carlos veio para esta Capital como guarda-livros do estabelecimento. Moço de visão, cedo Carlos passou a sócio do tio, transformando a pequena loja em casa importadora. Em 1882 já os irmãos Carlos e Paulo eram sócois da firma. Em 1915, Max e Carlos Hoepcke Júnior passam a sócios da firma, que desde 1882 usava o nome de Carlos Hoepcke & Cia. Carlos Hoepcke faleceu em 1924 e os seus filhos Max e Carlos falecem em 1928 e 1931, respectivamente. Como se observa, são dados muito fragmentários que não dão a exata dimensão do pioneiro Carlos Hoepcke, que continua aguardando o seu biógrafo. (SJ).

Uniforme escolar e freqüência às aulas

Qualquer análise, ainda que superficial, tem mostrado e demonstrado que, nem sempre, certos procedimentos e certas normas podem ser inflexíveis na na sua aplicação prática: o uso obrigatório do uniforme escolar é um deles.

Conhecendo-se, como se conhecem, os problemas sociais enfrentados por significativa parcela da população carente de recursos, chega-se à conclusão de que a imposição pura e simples não se recomenda.

Daí por que a oportuna colocação do Exmo Sr. Secretário da Educação, dirigida às autoridades educacionais, solicitando providências no sentido de que se evitem os inconvenientes oriundos da intransigência imposta ao uso obrigatório do uniforme escolar. Por isto os casos excepcionais devem ser levados na devida conta.

Embora todas as escolas estabeleçam exigências quanto ao uso de uniforme e material escolar, a pretexto do fato, não se poderá impedir o aluno de freqüência às aulas, quando fundadas razões o justificarem.

Há que se analisar uma série de aspectos que envolvem o assunto, sobretudo os de natureza econômica e social, evitando-se discriminações que a própria educação condena.

Oportuna, pois, a recomendação do Sr. Secretário, que se fundamenta em ofício do Conselho Estadual de Educação — nº 223/80 — bem como na Portaria nº 006/77, divulgada pela Unidade Operacional do Ensino que estabelece, para a rede de ensino estadual, o uso obrigatório do uniforme escolar: blusa branca e saia ou calça azul-marinho. Na mesma Portaria, entretanto, está claro que nenhuma exigência será feita quanto ao uso de acessórios, como sapatos, meias e agasalhos, da mesma forma que aos alunos cuja carência de recursos financeiros tenha sido comprovada é dispensado o uso do uniforme escolar.

BARON FRITZ

Nun ist der Fritz gar ein Baron
Bloss wegen dem kleinen Worte "Von"
Es hat mit Adel nichts in Sinn
Darueber ich ganz sicher bin
Es soll nur einen Hinweis geben
Wo Fritz verbringt sein Zeitungsleben
Weil doch der Itapocú Jaraguá benetzt
Hat er das "Von" vor den Flussnamen gesetzt
Damit ein Jeder wissen kann
Wo er zuhaus der gute Mann
Es gibt im Lande keinen Adel mehr
Wo nahm nan nur den Titel her?
Bleibt der Baron auch weiterhin in kraft
Fuer Fritzens nie zu erwartende Nachkommenschaft?
Er hat inzwischen ja den Titel abgelegt
Weil sich der echte Fritz hat so erregt
Er bekam von diesem etwas auf die Muetze
Und nennt sich jetzt: Evi, der Itapocúfritze
Wenn man es noch so sehr verbergen mag
Es kommt doch Alles mal an den Tag
Als ich bescheiden angefragt
Hat hat so Vieles in beiden Sprachen geschrieben
Doch ist der Name im Geheimen geblieben
Eine Zeitung aus unsrer Hauptstadt
Jetzt das Inkognito gelueftet hat
Dies Alles muesse brasilianisch geschrieben sein
Nur fielen mir nicht die rechten Reime ein

Hellmuth

Corupá, Mai 1980

Olhos Azuis

(Miguel Nenevê)

Olhos azuis que me perseguem
Que não me deixam fugir
Olhos azuis, quero esquecê-los,
Mas somente vejo-os luzir
São olhos que têm veneno
Veneno a me perseguir.

São olhos estranhos, divinos,
Ou diabólicos, não sei não.
Possuem um gênio, um espírito,
Cativam-me e não sei a razão
São olhos com uma espada,
De dois gumes, eles são.

Olhos azuis, eu me entrego,
Preso estou nesta simpatia
Não consigo buscar outra coisa.
Olhos de feitiço que me guiam
Vou seguir seus caminhos,
Pois não vejo outra via

Por que destes olhos não fujo?
Não encontrei explicação.
Olhos azuis tão estranhos
Oferecem-me atração
Vou morrer fixando meus olhos
Nos olhos azuis: minha paixão.

Acervo: Biblioteca Pública do Estado de Santa Catarina

- Foto Loss -

FOTO — CINE — SOM

OS MELHORES EQUIPAMENTOS, AS MAIS FAMOSAS MARCAS.

— FOTO REPORTAGENS

— CINE REPORTAGENS

— SOM AMBIENTE.

Construtora Serla Ltda.

CONSTRUÇÃO CIVIL, ENGENHARIA E COMÉRCIO DE MATERIAL DE CONSTRUÇÃO.

Rua João Picolli, 94 - Edif. Carlos Spézia
Telefone: 72-0214

JARAGUÁ DO SUL — STA. CATARINA

Terraplenagem Vargas

— de Ildo Domingos Vargas —
SERVIÇOS COM RETROESCAVADEIRAS E TRATORES DE ESTEIRAS
— E —

Tubos Santa Helena

TUBOS E ARTEFATOS DE CONCRETO EM GERAL

Rua Joinville, 1016 — Fone: 72-1101
JARAGUÁ DO SUL —:— Santa Catarina

Relojoaria Avenida

QUALQUER QUE SEJA A OCASIÃO, PRESENTEIE COM AS SUGESTÕES DA RELOJOARIA AVENIDA.

Conheça as sugestões em jóias, relógios, pratarias e artigos finos para presentes e receba o atendimento com o carinho que v. merece.

Av. Mal. Deodoro, 431 - Fone: 72-0038

JARAGUÁ DO SUL — SANTA CATARINA

Serraria e Beneficiamento de

Madeiras Rio Molha Ltda.

MADEIRAS IMUNIZADAS, FORRO, TACOS ASSOALHOS, LAMBRIS, MEIA-CANA.

Tudo para sua casa, construindo em madeira o progresso de nossa região.

Rua Curt Vasel, 658 - Fone: 72-0550

JARAGUÁ DO SUL —:— Sta. Catarina

CARROÇARIAS HC

Hornburg Indústria de Carroçarias Blindadas Ltda.

CARROÇARIAS BLINDADAS E ABERTAS — CASAS-REBOQUES — ESQUADRIAS E MÓVEIS.

Av. Mal. Deodoro, 1.479 — Telefone: 72-0144
JARAGUÁ DO SUL — S.C.

Marechal Tito

Em Vida Foi Uma Verdadeira Legenda

Ao morrer transforma-se num mito histórico

por JOSÉ CASTILHO PINTO

Josip Broz Tito, presidente da Iugoslávia, faleceu dia 4 do corrente após 4 meses de tratamento numa clínica especializada de Lubliana, grande cidade ao noroeste do país.

O Marechal Tito, como era mais conhecido, morreu aos 88 anos de idade, vitimado por pertinaz moléstia, que não pode ser superada pelos 8 médicos que o assistiram desde o momento em que calu doente.

O Marechal assumiu o governo depois do desaparecimento de Pedro da Iugoslávia, e só o deixou quando ficou enfermo em janeiro último, ocasião em que foi substituído por um sistema colegiado de governo composto por vários membros do partido comunista.

Em 1948, Tito, num rasgo de ousadia e nacionalismo, desligou-se da influência russa, que pretendia tutelar todos os países comunistas, sendo, por isso, expulso do famoso Comintorm. Seu gesto causou suspense no mundo, pois receiou-se que o exército russo invadisse a Iugoslávia com o fim de impor-lhe as armas de governo de Moscou. Essa invasão, no entanto, não ocorreu, mas o precedente alertou os russos que então tomaram o firme propósito de não permitir a repetição de uma tal rebeldia, tanto assim que invadiram mais tarde a Hungria, a Tchecoslováquia e Alemanha Oriental que intentaram livrar-se da tutela moscovita.

O Marechal Tito foi o único líder conhecido da última geração de cidadãos iugoslavos, pois governou o país durante 35 anos, ou seja de 1945 a 1980. Era também o último grande líder vivo da Segunda Guerra Mundial, já que os demais como Eizenhower, Montgomery, Churchill, De Gaulle, Stalin, Hitler, Mussolini e Tojo desapareceram há muitos anos. Era considerado líder porque após a rendição das tropas regulares iugoslavas às forças nazistas que invadiram a Iugoslávia, conseguiu formar um exército guerrilheiro de 25 mil homens, dele tornando-se comandante supremo e deu combate ora clandestina, ora abertamente às tropas invasoras alemãs durante todo o tempo que elas permaneceram no país. Foi, ainda, o edificador da Iugoslávia de hoje, que da desunião interna em que vivia, transformou-se num país unido, progressista e respeitado

Aos funerais do Marechal Tito, dia 9. p. passado, na capital Belgrado, compareceram mais de cem governantes de nações ou seus representantes, fato que dá bem uma idéia da notoriedade mundial do líder iugoslavo, que "em vida foi uma verdadeira lenda, e ao morrer transformou-se num mito histórico', como bem afirmou um membro do atual sistema colegiado de governo que está a dirigir os destinos da Iugoslávia.

MARLIAN-EMPREENDIMENTOS E SERVIÇOS LTDA.

CRC — 0772

CONTABILIDADE — SEGUROS — PROJETOS DE FINANCIAMENTO — CONTRATOS E SERVIÇOS EM GERAL.

ESCRITÓRIO: Avenida Getúlio Vargas, 79

Fone: (0473) 72-0616 - Caixa postal 83

89.250 - JARAGUÁ DO SUL — Santa Catarina

Viação Canarinho

TRANSPORTE URBANO, INTERURBANO, EXCURSÕES.

A "Canarinho" preocupa-se com a sua locomoção, colocando à disposição modernissimos ônibus, com pessoal especializado, possibilitando uma viagem tranqüila, rápida e segura.

Programe bem! Programe CANARINHO — o transporte carinhoso.

JARAGUÁ DO SUL — SANTA CATARINA

Organização Contábil "A COMERCIAL S/C LTDA"

Eugênio Victor Schmoeckel
CRC-SC n.º 0048

Téc. Cont. Antônio José Gonçalves
CRC-SC n.º 7.786

Téc. Cont. Yvonne A. S. Gonçalves
CRC-SC n.º 7.638

Agente do ECAD - Recursos Fiscais e Administrativos - Contabilidade - Serviços de Marcas e Patentes - Fotocópias de Legislação Trabalhista e INPS - Seguros em geral - Serviços Aéreos VARIG.

Desde 1944 a serviço do progresso de Jaraguá do Sul
Av. Mal. Deodoro da Fonseca, 130 - fone: 72-0091

Do Rosado ao Simbolismo

Augusto Sylvio Prodoehl

O título deixará de ser esdrúxulo à citação do título do livro "Do Palácio Rosado ao Palácio Cruz e Souza". Seu autor: Manoel Gomes, estudioso de Maçonaria, que já nos brindou com A Maçonaria na História do Brasil e muitos artigos sobre a mesma matéria em jornais e revistas maçônicos.

O novo trabalho de Manoel Gomes é "resultado do esforço desse homem, que procura servir à sua comunidade registrando fatos. Fatos cujo conhecimento nos civiliza". O autor elucida, ele mesmo, que a elaboração desse trabalho teve e tem por objetivo tão-somente "preservar ao conhecimento dos pósteros, acontecimentos mais importantes ocorridos no Palácio do Governo, da sua construção até nossos dias, refundindo e ampliando, depois de alentadas pesquisas, o que antes de nós, outros cuidaram de fazer, com igual zelo, para a história daquilo que hoje é, sem favor nenhum, um patrimônio histórico e artístico de nossa cidade", o Palácio do Governo do Estado de Santa Catarina.

Diante do exemplar recebido, com atenciosa dedicatória do autor, acervo magnífico arquitetural, fico a imaginar sobre outras pesquisas, além das físicas, pesquisas que nos conduziriam ao pensamento do ex-governador Antônio Carlos Konder Reis, do "porquê" dar o nome de Cruz e Souza ao antigo Palácio "Rosado". Explica, ele próprio, ex-governador, ao se fixar nessa escolha, "de propor um nome que, pela universalidade da sua obra poética, pelo seu pioneirismo em trazer para o Brasil o Simbolismo, que mal nascia na França nas obras de Baudelaire e Mallarmé", o nome do nosso mestre simbolista Cruz e Sousa.

O poeta e o político? E eis que me ocorre a lição do próprio Mallarmé sobre a poética simbolista, — "descrever um objeto é suprimir três quartos da fruição de um poema, que é feito de felicidade de adivinhar, pouco a pouco. Sugeri-lo, eis o sonho", — simbolismo que visava apenas o vago, o indistinto, o inefável, o incorpóreo, contrapondo-se, assim, à rigidez do parnasianismo, que pretendia exatamente o oposto: o objeto ou o sentimento descrito com minúcia, com precisão, de forma concreta, inteligível, lógica. A política, um sonho?

Poesia e Política? Tentando identificar, por mim mesmo, a intenção da idéia do ex-governador Konder Reis, relembro Jean Moréas, criador do nome de simbolista, e que explica que o caráter essencial dessa nova expressão de arte consiste "em nunca chegar à concepção da idéia em si". (Chegaríamos então à concepção da idéia "política" em si?) Porque, segundo Moréas, no simbolismo, os quadros da natureza, as ações humanas, todos os fenômenos concretos não serão manifestados por eles mesmos; serão apenas aparências sensíveis destinadas a representar suas afinidades esotéricas com as idéias primordiais. Poesia política? Ou Política poética?

É verdade que Verlaine, um dos inspiradores do movimento, não apreciava muito essa denominação de "simbolista", dada à poesia que então se inaugurava (1886), pois dizia ele — e me parece que com inteira razão — que a expressão "simbolismo" aplicada à arte poética não passava de redundância, uma vez que a essência da poesia — seja ela qual fôr — é o símbolo. A política, um símbolo tão somente? Teria eu encontrado o pensamento fecundo do erudito Dr. Antonio Carlos Konder Reis em dar precisamente o nome do mestre do Simbolismo no Brasil ao antigo Palácio Rosado? A cor de rosa, sabemos, simbolisa aconchego, conforto, hospitalidade amorável e amorosa. Teria o ex-Governador encontrado tudo menos vivência amorável e amorosa em seus trabalhos de gabinete, de chefia governamental, de papelório e de papelucho, de pedidos e pedinchórios, ingratidões, safadezas e ignomínias? Uma erudição robusta como a de Antonio Carlos Konder Reis teria encontrado o "porquê" à solução para o novo nome do Palácio do Governo? É ele político dos mais austeros, caráter ilibado, intelecto de jurista e de parlamentar que dos mais primorosos nos restam do Republicanismo junto a Ruy e Quintino Bocaiuva, tento eu, mas apenas poeta, mas da prosa, respaldar às minhas pesquisas, sugeridas pelo confrade Manoel Gomes, na ambiência político-social do Brasil quando do simbolismo inaugural: que havia, no Brasil, um clima, um ambiente, um terreno fértil para que as flores do decadentismo vicejassem, encontrando Araripe Junior (me parece), relações entre as transformações político-sociais do momento e o que chamou de movimento literário de 1893 — ano em que Cruz e Sousa publica os dois livros que de fato vão dar início ao simbolismo no Brasil; escreve que os povos que apenas começam a sua vida histórica, de cultura imperfeita e incompleta, não podem pretender, em dado momento de sua evolução, sem que sejam compelidos por forças sociais poderosas, a adotar escolas literárias que uma elaboração muitas vezes secular fez despontar no solo sáfaro e cansado das velhas nações ocidentais. Escolas políticas?

Teria sido esse o pensamento do ex-governador Dr. Antonio Carlos Konder Reis? Escolas políticas? Então, de minha parte, não podia ter sido mais feliz; feliz como o autor de Do Palácio Rosado ao Palácio Cruz e Sousa. Uma sábia lição para a posteridade, os políticos.

Chevette 80.

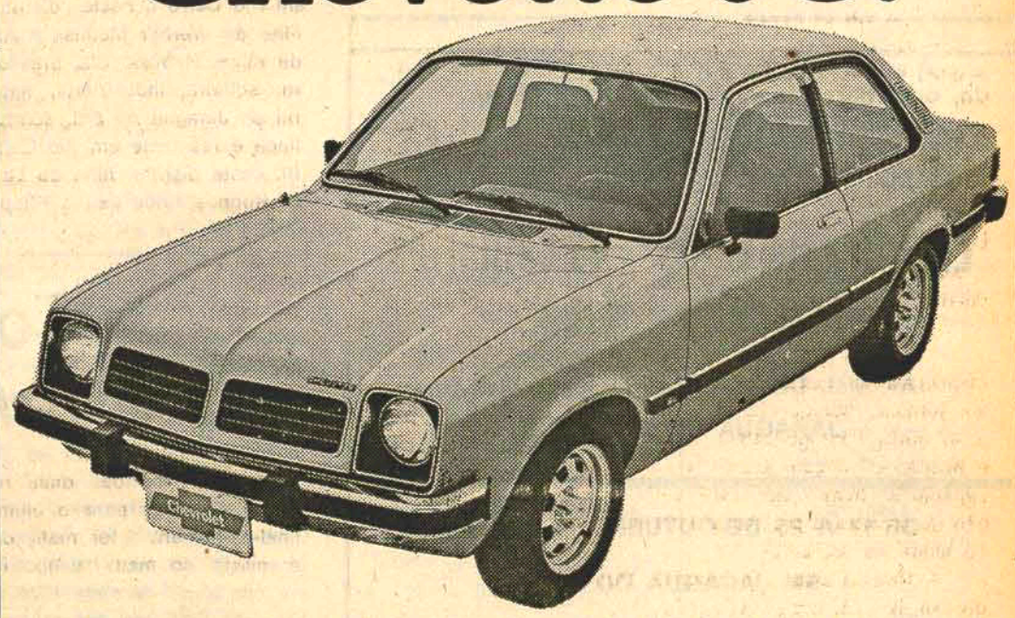

Emmendoerfer Com. de Veículos Ltda.

A IMOBILIÁRIA VAILATTI LTDA. oferece excelente valorização contra a inflação.

OS BONS VENTOS LEVAM AO jardim Francismar

PRAIA GRANDE
(O Loteamento do seu futuro).

Imobiliária VAILATTI Ltda

O seu lugar ao sol!
Você precisa de um negócio assim, um lugar como este.

Rua Cel. Emílio Carlos Jourdan, 72 - fone: 72-0292 — JARAGUÁ DO SUL — SC

Acervo: Biblioteca Pública do Estado de Santa Catarina

Dpto. de Arte

CRIAÇÃO DE LOGOTIPOS
CATÁLOGOS, FOLHETOS,
ETIQUETAS.

- FOTOLITOS -

GRÁFICA AVENIDA LTDA.

ÁUREA MÜLLER GRUBBA
Tabeliã e Oficial do Registro de
Protestos

— EDITAL —

Pelo presente edital de citação pedimos aos senhores abaixo relacionados que compareçam em nosso cartório para tratarem de assuntos de seus interesses:

Alfonso Braun, Rio da Luz I, s.n., neste. Bernardo Gesser, Rua Roberto Ziemann, s.n., nesta. Jair Garibalde, Estrada Nova, s.n., nesta. Jurandir Lombardi, Rua Equador, 83, nesta. Lidio Silveira Neto, Av. Mal. Floriano, s.n., nesta. Mario Marcos Reiser, R. Barão do Rio Branco, 242, nesta.

Adalzira Piazera de Azevedo
Oficial Maior

Alberto Bauer S.A. Ind. e Com.

CGCMF 84.429.836/0001-04
Jaraguá do Sul — SC

ASSEMBLÉIA GERAL ORDINÁRIA

Edital de Convocação

Ficam os senhores acionistas, convidados para comparecerem à Assembléia Geral Ordinária, a realizar-se no dia 04 de julho de 1980, às 9 horas, na sede social, à Av. Marechal Deodoro da Fonseca, 739, em Jaraguá do Sul, SC, para deliberarem sobre a seguinte

ORDEM DO DIA

1) Leitura, discussão e aprovação do Relatório da Diretoria, Balanço Patrimonial e Demonstração do Resultado do Exercício encerrado em 31 de dezembro de 1979;
2) Deliberação sobre a Correção Monetária do Capital;
3) Eleição do Conselho Fiscal;
4) Outros assuntos de interesse social.

Jaraguá do Sul-SC, 15 de maio de 1980
VICTOR BAUER
Diretor Presidente
CPF - 004.358.139-00

A segurança da sua compra ou da sua venda, uma garantia segura de investimento.
Se você quer comprar ou vender um imóvel, procure a EMPREENDIMENTOS IMOBILIÁRIOS MARCATTO LTDA.

Empreendimentos Imobiliários Marcatto Ltda.

Av. Mal. Deodoro, 1.179 - fone: 72-0166
JARAGUÁ DO SUL — SC

DE 17 A 25 DE OUTUBRO — XXI JASC

EM JARAGUÁ DO SUL

PREPARE-SE: VOCÊ DEVE PARTICIPAR !

...SIMA RESIDÊNCIA EM JARAGUÁ DO SUL

Vende-se ou Aluga-se

Belíssima mansão, privê, em terreno previlegiado de 1600m2 área construída aproximada de 600m2, contendo: 3 suítes, mais apartamento de hóspedes, escritório, amplo salão de festas, living, sala de estar, sala de jantar, cozinha, churrasqueira, avançadíssima copa mobiliada em aço escovado, toda acarpetada, ar condicionado, telefones, original banheira de mármore na suíte principal, reservatório de água, com capacidade de 4.000 lts., panorâmicos terraços, dependências de empregadas completas, tendo um total de 7 banheiros. Acabamento de primeiríssima linha, infra-estrutura para piscina.

TRATAR: pelo telefone 72-0082 - Jaraguá do Sul, com srta. SALETE.

REGISTRO CIVIL

Áurea Müller Grubba, Oficial do Registro Civil do 1.º Distrito da Comarca de Jaraguá do Sul, Estado de Santa Catarina, Brasil.

Faz saber que compareceram em cartório, exibindo os documentos exigidos pela lei a fim de se habilitarem para casar:

Edital nr. 11.383 de 13.05.1980
Maurício Marcarini e
Marize Virgínia Montagna

Ele, brasileiro, solteiro, operário, natural de Doutor Pedrinho, neste Estado, domiciliado e residente em Vila Sandra, neste distrito, filho de Hilário Marcarini e Alma Marcarini. Ela brasileira, solteira, industriária, natural de Rio do Oeste, neste Estado, domiciliada e residente na Rua Lourenço Kanzler, nesta cidade, filha de Augusto Montagna e Josefina Montagna.

Edital nr. 11.384 de 14.05.1980
Roland Reese e
Gertrudes Lange

Ele, brasileiro, solteiro, pedreiro, natural de Corupá, neste Estado, domiciliado e residente na Rua Prefeito José Bauer, nesta cidade, filho de João Gustavo Reese e Gertrudes Prust Reese. Ela, brasileira, solteira, costureira, natural de Corupá, neste Estado, domiciliada e residente na Rua Joinville, nesta cidade, filha de Arthur Lange e Leonora Lange.

Edital nr. 11.385 de 14.05.1980
Bráz Luiz Sanson e
Silvia Maria Gonzaga

Ele, brasileiro, solteiro, auxiliar de escritório, natural de Jaraguá do Sul, domiciliado e residente na Rua Antonio Carlos Ferreira, nesta cidade, filho de Teobaldo Sanson e Laurentina Sanson. Ela, brasileira solteira, auxiliar de escritório natural de Itajaí, neste Estado domiciliada e residente na Rua Antonio Carlos Ferreira, nesta cidade, filha de José Alfredo Moraes Gonzaga e Maria do Carmo Silva Gonzaga.

Edital nr. 11.386 de 15.05.1980
Ademir Mathias e
Silete Köpp

Ele, brasileiro, solteiro, lavrador, natural de Jaraguá do Sul, domiciliado e residente em Rio Cerro I, neste distrito, filho de Werner Mathias e Alida Kühn Mathias. Ela, brasileira, solteira, industriária, natural de Jaraguá do Sul, domiciliada e residente em Rio Cerro III, neste distrito. filha de Lauro Köpp e Erica Laube Köpp.

Edital nr. 11.387 de 15.05.1980
Luiz Carlos de Morais e
Christa Krüger

Cópia recebia do Oficial de Timbó, neste Estado.

Ele, brasileiro, solteiro, motorista, natural de Lages, neste Estado, domiciliado e residente nesta cidade, filho de Maria Julia Branco de Morais. Ela, brasileira, solteira, doméstica, natural de Timbó, neste Estado, domiciliada e residente em Timbó, neste Estado, filha de Alfredo Krüger e Thecla Krüger.

Edital nr. 11.388 de 15.05.1980
Sergio Luçoli e
Evanilde Buzzi

Ele, brasileiro, solteiro, impressor, natural de Rio Negrinho, neste Estado, domiciliado e residente na Rua 230, nesta cidade, filho de Eustachio Eugenio Luçoli e Isolde Luçoli. Ela, brasileira, solteira, servente, natural de Massaranduba, neste Estado, domiciliada e residente na Rua Professor Antonio Ayroso, nesta cidade, filha de Felix Buzzi e Agnese Buzzi

Edital nr. 11.389 de 16.05.1980

Valério Vilson Alves e
Marili Adam

Ele, brasileiro, solteiro, tecelão, natural de Luiz Alves, neste Estado, domiciliado e residente na Rua Domingos Rosa, nesta cidade, filho de João Alves e Leonida Alves. Ela, brasileira, solteira, do lar, natural de Jaraguá do Sul, domiciliada e residente em Guaramirim, neste Estado, filha de Ango Adam e Vanda Adam.

Edital nr. 11.390 de 16.05.1980
Vicente Inácio e
Joanir Teresinha de Azevedo

Cópia recebida do Oficial de Guaramirim, neste Estado.

Ele, brasileiro, solteiro, mecanico, natural de Luiz Alves, neste Estado, domiciliado e residente na Rua Domingos Demarchi, nesta cidade, filho de Osvaldo Inacio e Josefa Inacio Ela, brasileira, solteira costureira, natural de Guaramirim neste Estado, domiciliada e residente em Guaramirim, neste Estado, filha de Jorge Francisco de Azevedo e Maria Luzia de Azevedo.

Edital nr. 11.391 de 19.05.1980
Josué dos Santos e
Laurita Emmendoerfer

Ele, brasileiro, solteiro, comerciante, natural de Jaraguá do Sul, domiciliado e residente na Rua Guilherme Hering, nesta cidade, filho de Geraldo João dos Santos e Anesia Malheiro dos Santos. Ela, brasileira, solteira, do lar, natural de Corupá, neste Estado, domiciliada e residente na Rua Guilherme Hering nesta cidade, filha de Alfredo Emmendoerfer e Edith Paupitz Emmendoerfer.

Edital nr. 11.392 de 20.05.1980
Boleslau Lipinski e
Marcia Hansen

Ele, brasileiro, solteiro, industriário, natural de Massaranduba, neste Estado, domiciliado e residente em Ilha da Figueira, neste distrito, filho de Pedro Lipinski e Helena Lipinski. Ela, brasileira, solteira, balconista, natural de Jaraguá do Sul, domiciliada e residente em Jaraguá-Esquerdo, neste distrito, filha de Berthold Hansen e Lourdes Ramthum Hansen.

Edital nr. 11.393 de 20.05.1980
Milton Hornburg e
Marli Köhn

Ele, brasileiro, solteiro, operário, natural de Jaraguá do Sul, domiciliado e residente em Jaraguá Esquerdo, neste distrito, filho de Heinz Hornburg e Agnes Mathes Hornburg. Ela, brasileira, solteira, do lar, natural de Jaraguá do Sul, domiciliada e residente em Rio da Luz III, neste distrito, filha de Hugo Köhn e Anita Kickhöfel Köhn.

Edital nr. 11.394 de 20.05.1980
Valdir Bruch e Rosaura Dias

Ele, brasileiro, solteiro, industrário, natural de Pomerode, neste Estado, domiciliado e residente na Rua Guilherme Weege, nesta cidade, filho de Gerhard Bruch e Amanda Bruch. Ela, brasileira, solteira, industriária, natural de Corupá, neste Estado, domiciliada e residente na Rua Procópio Gomes, nesta cidade, filha de Antenor Dias e Hulda Horongoso Hafermann.

Edital nr. 11.395 de 20.05.1980
Egon Adolfo Lohmann e
Loreli Rubia Froehner

Cópia recebida do Oficial de São Bento do Sul, neste Estado

Ele, brasileiro, viúvo, religioso, natural de Arabutã, Concórdia, neste Estado, domiciliado e residente na Rua Francisco Todt, nesta cidade, filho de Helmuth Lohmann e Elsira Lemke Lohmann. Ela, brasileira, solteira, professora, natural de São Bento do Sul, neste Estado, domiciliada e residente em São Bento do Sul, neste Estado, filha de Bertholdo Froehner e Frida Beck Froehner.

E para que chegue ao conhecimento de todos, mandei passar o presente Edital, que será publicado pela Imprensa e em cartório, onde será afixado durante 15 dias.

Se alguém souber de algum impedimento, acuse-o para os fins legais.

A OFICIAL

Torneio da A.A. Kohlbach

Somente uma das duas rodadas previstas para o último final-de-semana foi realizada, e mvista do mau tempo na manhã de domingo, do Torneio Interno da Associação Atlética Kohlbach, realizada na SER Menegotti, cuja cancha é a descoberto. No sábado, a 3a. rodada apresentou: Geradores 2x4 Contabilidade, Montagem Motores 2x0 Tornearia Carcaça, Fundição 4x1 Ferramentaria e Bobinamento "B" 1x7 Escritório.

A 4a. rodada, prevista para a manhã de domingo não foi realizada devido ao mau tempo e, neste final-de-semana, conforme a tabela da fase classificatória, não haverá rodada, somente no dia 31.

FALECIMENTOS

O Cartório do Registro Civil "Áurea Müller Grubba" registrou no Livro de Óbitos, os seguintes falecimenos ocorridos em Jaraguá do Sul:

Faleceram dia 19 de maio

Bertha Behling, com 81 anos
Elise Lessmann Sonnenhohl, com 91 anos

Faleceu dia 20 de maio

Mário Voigt, com 41 anos

Ciclismo do Sesi vai à Capital

Neste final-de-semana (24 e 25), o ciclismo jaraguaense, representando a Agência Regional do Serviço Social da Indústria (Sesi), estará participando da Prova Ciclística "Superintendente Osvaldo Pedro Nunes", em sua décima-primeira edição, tendo como palco a Capital do Estado. Mesmo sem ter realizada a prova seletiva, o Serviço de Esportes do Sesi, escolheu quatro elementos para representarem a Agência, aqueles que, de momento, apresentam melhores condições: Orlando Moreira e Alcides Klinkowski (Eletromotores Weg), Moacir Schmitz (Marisol) e Wilson Welter (Jarita).

Ford — Moretti, Jordan & Cia. Ltda.

VEÍCULOS USADOS REVISADOS
Financiamento próprio

Belina II LDO Branco	1978
Belina II L Branco	1978
Belina II Prata	1978
Belina Luxo Marrom	1976
Corcel L LDO Verde	1978
Corcel II L Branco	1978
Corcel II L Vermelho	1978
Corcel II Bege	1978
Corcel Cupê Verde	1977
Corcel Cupê LDO Branco	1977
Corcel GT Vermelho	1976
Corcel Sedã Branco	1975
Maverick GT Bege	1978
Maverick Cupê Marrom	1976
Maverick Cupê Branco	1975
Passat LS Bege	1978
Opala Cupê Branco	1972
F-75-4x4 Amarelo	1977
F-75-4x2 Verde	1976
F-75-4x2 Verde	1975

LAR Imóveis

Rua Estéria Lenzi, esquina Av. Getúlio Vargas, sobreloja de Dalmar Magazine.
... AGORA EM NOVO ENDEREÇO PARA MELHOR SERVIR VOCÊ:
Telefone ..... (0473) 72-0510

CHÁCARAS:

— Jacu-Açu, 74 morgos, casa, estrebaria 10x26, engenho cana, chiqueiro. 26 morgos pastagens e 15 com trato plantado para vacas. Palmital, lagoas, frutal. TROCA POR CASA EM JARAGUÁ, aceitando carro. RARIDADE!

— A 6 km do centro. 55 morgos, casa material, paiol, estrebaria para 50 animais. Área plana, fazendo 250m fundos para Rio Itapocu; livre de enchentes. VENDE POR MUDANÇA, facilitando pagamento.

— Poço D'Anta. 78 morgos, 500m3 madeira de lei; 3.500 pés banana. Apenas Cr$ 350 mil.

TERRENOS:

— Centro, r. João Planinscheck, depois da rua Amazonas, 14x35, terreno alto em plano, com linda vista da região. Estudamos condições.

— Rua Epit. Pessoa, próximo Faculdade, dispomos 6 lotes de 15x40 (600m2) com infraestrutura. Cr$ 200 mil cada.

— R. José Emmendoerfer, 2 lotes 16x30, local alto e nobre, com vista da cidade.

— Jardim do Sol, Jaraguá Esquerdo, 14x32. Cr$ 100 mil.

— R. Joinville, frente para asfalto, 25x100. Facilita pagamento, aceitando veículo ou outro imóvel em troca.

— Vila Nova, área de 60x500, com aclive, ideal para morada alto-padrão Avista-se toda cidade. Apenas Cr$ 350 mil.

— R. 25 de Julho (futuro asfalto), esquina com rua 126, terreno 25x31. **Cr$ 500 mil.**

— R. Walter Marquardt, encostado Fórum novo, 60m de de frente fundos para rua 182. Ideal para prédio com galeria. Região altamente valorizável (Fórum e asfalto). Cr$ 695,00 metro quadrado. OCASIÃO.

CASAS:

— R. Carlos May, lateral, casa de madeira, 3 dorm., abrigo para carro, em terreno de 563m2. Cr$ 350 mil entrada e saldo a combinar.

— Av. Mal. Deodoro, casa em alvenaria, terreno 473,20 m2. Possibilidade financiamento total pela Caixa. Cr$ .... 1.100 mil.

— R. Augusto Mielke (Baependi), frente para asfalto, casa de 123,5m2, 3 dorm. 2 BWC, sala para TV, etc., terreno de 542m2. Financiável pela Caixa.

— R. Angelo Rubini lateral da R. Walter Marquardt, casa de madeira com 99m2 em terreno de 537,50m2. Possibilidades de 60% de financiamento pela Caixa. Aceita veículo como parte do negócio.

— Rua Pará, frente a Av. da Faculdade, casa em alvenaria em terreno de 5.900,92m2. Moradia nova, 4 dormitórios. Estuda condições ou vende só um lote com a casa. Financiamento pela Caixa.

— R. Rio Grande do Sul, casa mista. Cr$ 370 mil e assumir financiamento.

— Rua 182, lateral da R. 25 de Julho, casa de madeira de 103,5m2 com churrasqueira, forno, edificada em terreno de 776,40m2. Cr$ 800 mil com possibilidades de financiamento.

Curso Jaraguaense de Inglês (CJI) - duração de 1 ano

NOVO SISTEMA DE APRENDIZADO PELO MÉTODO AUDIO-ORAL.
CURSO DE INGLÊS-CONVERSAÇÃO COM **DURAÇÃO DE UM ANO,** MINISTRADO POR PROFESSOR COM ESTÁGIO DE SEIS ANOS NOS ESTADOS UNIDOS. GRUPOS REDUZIDOS PARA JOVENS E ADULTOS, EM DIVERSOS HORÁRIOS.

AGORA EM NOVO LOCAL, DEFINITIVO: INSCRIÇÕES, INFORMAÇÕES E AULAS JUNTO AO EDIF. MINER, Sala 21 — Jaraguá do Sul — Santa Catarina.

Acervo: Biblioteca Pública do Estado de Santa Catarina

Juventus vs Avaí abrem o Estadual/80, amanhã, no João Marcatto

O Departamento Técnico da Federação Catarinense de Futebol divulgou a tabela e a divisão dos clubes que formarão as duas chaves para a disputa da Taça Santa Catarina, na qual se classificarão mais quatro equipes para o torneio octogonal, que decidirá o título máximo desta temporada.

Apesar da divisão por chaves, a forma de disputa será todos contra todos, classificando os dois primeiros em cada uma delas para o octogonal. A divisão, ficou assim composta: CHAVE "A" — Caçadorense, Joinville, Criciúma, Avaí, Carlos Renaux, Mafra, Palmeiras e **Juventus.** CHAVE "B" — Marcílio Dias, Figueirense, Chapecoense, Internacional, Rio do Sul, Paysandu e Joaçaba.

A Taça Santa Catarina tem seu início previsto para amanhã, dia 25 e será encerrada no dia 3 de setembro, proporcionando um total de 210 jogos. A quarta fase do Campeonato, que se seguirá a disputa da Taça Santa Catarina, classificará mais duas equipes será iniciada dia 7 de setembro e será encerrada dia 22 de outubro, com um total de 112 jogos. A última fase da competição que será o torneio octogonal decisivo, terá 56 jogos, iniciando no dia 26 de outubro e se encerrando no dia 10 de dezembro, quando então será conhecido o campeão catarinense de 1980. Ao todo, o Campeonato Catarinense de Futebol, a partir da Taça Santa Catarina terá 378 jogos oficiais.

RODADA INAUGURAL

A primeira rodada da Taça Santa Catarina, determinada para este domingo tem previstos os seguintes jogos: Rio do Sul vs Carlos Renaux — em Rio do Sul, Figueirense vs Palmeiras — em Fpolis, Criciúma vs Mafra — em Criciúma, Joinville vs Marcílio Dias — em Joinville, Chapecoense vs Paysandu — em Chapecó, Joaçaba vs Internacional — em Joaçaba e, **Juventus vs Avaí — em Jaraguá do Sul.** A Caçadorense estará de folga nesta rodada.

ESTADUAL DE 1981

Segundo o diretor-técnico da FCF, Pedro Lopes, a Federação deverá cumprir o estabelecido pela Confederação Brasileira de Futebol, quanto ao critério da divisão dos clubes em dois grupos: Primeira e Segunda Divisão. O critério a ser adotado — e isso interessa de perto a nosso representante, o Juventus — para apontar os oito integrantes da Divisão Especial de 81, terá a presença dos clubes que se classificarem para o torneio octogonal deste ano. Quanto ao critério de escolha dos cinco clubes que representarão Santa Catarina no Campeonato Nacional do ano que vem, Pedro se limitou a mostrar o artigo 82 do capítulo 18 do regulamento do referido certame, que na íntegra diz o seguinte: Os resultados técnicos desportivos do Campeonato Brasileiro de Futebol Profissional, denominado Copa Brasil, bem como os resultados dos campeonatos regionais, serão levados em consideração para o campeonato de 1981.

O diretor-técnico da FCF, esclarecendo, afirmou que possivelmente os cinco primeiros classificados do Estadual deste ano, desde que apresentem estádios compatíveis com as exigências da CBF, terão direito de representar Santa Catarina no Brasileirão. Mas garantiu que independente de resultados regionais, o Joinville EC, pela sua campanha este ano e pelas arrecadações obtidas, já tem a sua vaga assegurada.

TAXAS DE ARBITRAGENS

Também já está tudo estabelecido para a Taça Santa Catarina é a taxa de arbitragem, que ficou assim definida: renda de Cr$ 1,00 a Cr$ 50 mil, o árbitro receberá 3 mil e o auxiliar, 1,5 mil. Rendas de Cr$ 50.001,00 a Cr$ 100 mil, a taxa do árbitro é de 4 mil e a do auxiliar, 1,8 mil. Para rendas acima de Cr$ 100.001,00, a taxa de árbitro será de 5 mil e 2 mil para os seus auxiliares. O árbitro reserva, sempre da Liga local, receberá Cr$ 500,00.

Arquibancada no Baependi terá 49 m.

A Prefeitura Municipal de Jaraguá do Sul, a par dos trabalhos que vem executando no Estádio Olímpico do Clube Atlético Baependi, construindo a pista de atletismo e demais acessórios, investirá Cr$ ..... 4.190.000,00 na arquibancada, necessária para quando dos Jogos Abertos, no mês de outubro.

Tal arquibancada, pelo que tomou-se conhecimento, terá 49 metros e será totalmente coberta, tomando a distância entre os dois postes de iluminação. A execução deverá ser através da Cassol, de Florianópolis, que já enviou ao Executivo o projeto de construção, com prazo também de conclusão em 60 dias e com capacidade para 1.500 pessoas sentadas, nos seus 16 degraus.

COMEÇOU A DO JUVENTUS

Indiscutivelmente Jaraguá do Sul passará a contar dentro de alguns meses, nos Estádios "Max Wilhelm" e "João Marcatto", com dois autênticos "elefantes brancos" a suprir as deficiências em acomodação ao público. A arquibancada junto ao estádio juventino já foi iniciada em Florianópolis (será pré-montada) e, na próxima semana, seu presidente assinará contrato para a execução, também dentro de dois meses. Sua capacidade será para 1.050 espectadores.

Por outro lado, Linor do Rosário, o novo técnico grená assumirá suas funções na terça-feira e amanhã já terá difícil compromisso no comando da equipe, quando enfrentar ao Avaí, em Jaraguá-Esquerdo. Paulo Silva, que seria o supervisor, não conformou-se com o cargo, por isso pediu o boné e hoje encontra-se em Mafra, treinando o MAC. Nenhuma nova contratação, além das já anunciadas no plantel juventino, embora interesse houvesse, mas há uma barreira difícil: finanças.

NATAÇÃO NOVAMENTE EM AÇÃO

Contando além de suas destacadas atletas, com José Moacir Lehmkuhl, Jean Beno Lucht e Rosângela Jark, cassificados para os Jogos Escolares Brasileiros quando da realização dos VIII Jogos Escolares Catarinenses, concluídos recentemente, a natação jaraguaense parte amanhã para cumprir em Florianópolis, no Lyra Tênis Clube, a 5a. Etapa do Troféu das Etapas, competição promovida pela Fenesc — Federação de Natação do Estado de Santa Catarina. Com alguns problemas em vista da temperatura média da água do Beira Rio encontrar-se em torno de 19.° (o mínimo é 23.°), a natação sob o comando técnico do Professor Ariovaldo espera conseguir novos pontos que lhe dê uma subida na tábua de classificação.

Por outro lado, o coordenador de natação da CME, Sigmar Beno Lucht, oficiou esta semana ao departamento competente da Secretaria de Cultura, Esporte e Turismo, solicitando que para junho, quando dos Jogos Regionais-Norte, em São Bento, a piscina térmica daquele município, seja aquecida no mínimo dois dias antes das provas, caso contrário, Jaraguá do Sul, a maior expressão desse esporte no norte do Estado, não irá participar. Aguarda-se a decisão daquela Secretaria.

Saiu a tabela da Taça Santa Catarina

A Federação Catarinense de Futebol liberou terça-feira à imprensa, a tabela completa da Taça Santa Catarina, que precede ao Campeonato Estadual, envolvendo os 15 clubes profissionais do Estado, dos quais no próximo ano, 7 deles serão rebaixados à segunda divisão. E nas 14 rodadas do primeiro turno, o Juventus, nosso representante, fará seis partidas em casa e 8 fora, fato que pode ser considerado bom, haja vista jogar nesse turno contra equipes do oeste e do planalto e enfrentando-as aqui, no returno.

São os seguintes os jogos do Juventus, nesse turno: 25.05 amanhã - Juventus x Avaí, 23.05 — Inter x Juventus, 01.06 — Caçadorense x Juventus, 04.06 — Juventus x Marcílio, 08.06 Joaçaba x Juventus, 11.06 — Palmeiras x Juventus, 15.06 — 7a. rodada (domingo) — Juventus x Joinville, 18.06 — C Renaux X Juventus, 22.06 — Figueirense x Juventus, 25.06 — Juventus x Criciúma, 29.06 — Rio do Sul x Juventus, 02.07 — Chapecoense x Juventus 06.07 — Juventus x Mafra 09.07 — (folga) e dia 13.07 — Juventus x Paysandu. Dos seis jogos no "João Marcatto", quatro deles serão no domingo.

RODADAS INICIAIS

De acordo com a FCF, são estas as duas rodadas iniciais: C. Renaux X R. do Sul, Figueirense x Palmeiras, Criciúma x Mafra, Joinville x Marcílio, Chapecoense x Paysandu, Joaçaba x Internacional, Juventus x Avaí. E na quarta-feira jogam Rio do Sul x Figueirense, Palmeiras x Criciúma, Mafra x Joinville, Marcílio Dias x Chapecoense, Paysandu x Joaçaba, Internacional x Juventus e Avaí x Caçadorense.

Estrella: novos dirigentes

Em assembléia realizada no final de abril, reunindo associados, a Sociedade Sport Club Estrella de Nereu Ramos elegeu e empossou seus novos dirigentes para mandato de um ano, sendo reeleito à presidência Gustavo Mathedi, enquanto que nos demais cargos, houve remanejamento, possibilitando dessa forma uma participação de todos os eleitos na vida esportiva e social do clube.

São estes os atuais dirigentes estrelados: Presidente de Honra — Otaviano Tissi, Presidente — Gustavo Mathedi, 1.o Vice-Pres. — Alfeu Tarcisio Garcia, 2o. Vice-Pres. — José Mathedi, Secretário Geral — Ivo G. Fodi, 1o. Secretário — Célio Mathedi, 2o. Secretário - Paulo Sarti Garcia, Tesoureiro Geral — Bertoldo Backes, 1o. Tesoureiro — Mário Bressan, 2o. Tesoureiro — Dante Menel, Diretor Social — Arno G. Zimmermann, 1o. Vice Diretor Social — Paulo Floriani, 2o. Vice Diretor Social — Osório Paoleto, Diretor Esportivo — Renato Demathe, 1o. Vice Diretor Esportivo — Juvenal Schiochet, 2o. Vice Diretor Esportivo — Pedro A. Garcia, Diretor de Patrimônio — Oswaldo Bolduan 1o. Vice de Patrimônio — Claudio Gadotti, 2o. Vice de Patrimônio — Osmar Silveira, Diretor Comercial — Alfredo Gadotti, 1o. Vice Comercial — Juliano Zanghelini, 2o. Vice Comercial — Marino Schuster, Diretor de Relações Públicas — Celso Bertoli, 1.° Vice de Rel. Públicas — Cirilo Voelz e 2o. Vice de Rel. Públicas — Germano Bastos. Conselho Fiscal — Belarmino Garcia, Antônio Zimmermann e Lino Valentini. Suplentes — Oswaldo Anklan, Eslo Enke, Elcio Ropelatto e Moacir J. Ropelatto.

No setor esportivo, uma das principais metas a atingir neste 1980, será a conquista do Torneio Norte Catarinense e do Campeonato Regional.

FISCHER VAI A MOSCOU

Os ciclistas Antônio Carlos Silvestre (Pirelli-SP) e Hans Fischer (Tigre-SC), respectivamente o segundo e o terceiro colocado na Prova Ciclística "Cidade de Jaraguá do Sul", realizada aqui dia três passado, participando das provas seletivas conseguiram índices e irão representar o Brasil, ao lado de outros cinco companheiros, nos Jogos Olímpicos, em Moscou, no próximo mês. Esse fato merece ser ressaltado, eis que os jaraguaenses que acorreram ao longo do itinerário durante aquela prova, tiveram a oportunidade de presenciar os maiores corredores do Brasil e que futuramente voltarão a se apresentar em nossa cidade, quem sabe, como ganhadores de algumas medalhas na União Soviética.

FUNCIONARIOS DA ENERGE TÊM ASSOCIAÇÃO

O Diário Oficial do Estado de S. Catarina, do último dia 14, publicou os estatutos da Associação Recreativa dos Funcionários da Energe S.A. - Alimentos Especiais (ARFE), associação fundada em 06.11.79 e que tem por sede a vizinha cidade de Guaramirim. A ARFE é uma agremiação cultural, social, desportiva e recreativa, com patrimônio e personalidade distintos dos seus associados, constituídos de funcionários da Energe e para o entretenimento também dos familiares destes.

Murillo considera bom Jogos Escolares à 19a. Ucre

Dizendo ter sido uma experiência extraordinária e com uma disciplina irretocável, o Professor Murillo Barreto de Azevedo, Chefe da Difid da 19a. Ucre de Jaraguá do Sul, reuniu terça-feira a imprensa esportiva do município, para comentar sobre a participação da Unidade nos VIII Jogos Escolares Catarinenses, realizados semana passada, na Capital do Estado.

Entregando igualmente um **dossiê** dos resultados obtidos pela Ucre, que com uma delegação de 46 atletas da microrregião "fez muito bonito", na opinião de Murillo, este acrescentara, ainda, que o handebol foi a que maior progresso apresentou, comparativamente às demais modalidades, haja vista ter sido sua primeira intervenção, sem antes ter realizado amistoso qualquer.

Na natação (Arizinho), a masculina ficou em terceiro lugar e a feminina em segundo, modalidade a qual, Rosângela Jark, Jean Beno e José Moacir, obtiveram índices aos Jogos Escolares Brasileiros. Na ginástica olímpica (Durval), com 15 pontos ganhos por 2 atletas apenas, a 19a. Ucre ficou em 4.° lugar (Joinville, 3.° colocado obteve 31,30 pontos mas com 6 atletas) no masculino e em 5.° no feminino, conseguindo 29,90 pontos, com 3 atletas, ao passo que o 4.° classificado (Joaçaba), c/ 6 elementos, conseguiu 42,55 pontos, pequena diferença para quem tinha, respectivamente, o dobro e o triplo de atletas. Já o Handebol masculino (Arno Derett) não foi feliz, sendo desclassificado logo no início, ao ser derrotado pela Ucre de Blumenau 24x13 e pela de Caçador 14x11. O feminino (Celço), também participando pela primeira vez, pagou o preço da inexperiência, mas, nem por isso deixou de ser alvo de **"gatunagem" flagrante** da arbitragem, que prejudicou sensivelmente, quando da última partida contra Florianópolis, onde, apesar de ter sido roubado (marcação de várias penalidades inexistentes) perdeu por uma diferença de apenas 1 ponto. No handebol feminino, a participação da 19a. Ucre foi a seguinte: Jaraguá do Sul 10x9 São Miguel do Oeste, Rio do Sul 18x9 Jaraguá, Itajaí 16x15 Jaraguá, Joinville 12x9 Jaraguá e Florianópolis 12x11 Jaraguá. Essa pequena diferença de gols foi, na opinião de Murillo, uma revelação consagradora e entusiasmante, considerando-se uma seqüência de fatores adversos e doravante a tendência é melhorar cada vez mais.

E ao enfatizar e reconhecer uma intervenção convincente da 19a. Ucre, que debutou este ano nos Jogos Escolares, o Chefe da Difid não deixou de ressaltar o grande apoio recebido do Prefeito Victor Bauer, que colocou à disposição da delegação, um ônibus e uma kombi, totalmente gratuitos. O professor Waldemar Spieker, da Difid, foi quem chefiou a delegação nesses VIII Jogos Escolares Catarinenses.

FS: Jaraguá (campeão) enfrenta Corupá na segunda

Com a vitória de 4 a 1 imposta sobre o selecionado de Guaramirim, **segunda-feira,** a Seleção Jaraguaense de futebol de salão, com 11 pontos conquistados de 12 possíveis, tornou-se campeã da 1a. fase do Campeonato Entre Seleções, da CME de Jaraguá do Sul. Na outra partida que marcou o encerramento do returno, Schroeder passou por Corupá, 2 a 1.

Para Jaraguá do Sul marcaram Serginho, Jair, Mário e Orly e para Guaramirim o artilheiro da equipe, Benedito; Aliberto e Dilson anotaram os tentos dos schroedenses e Walmor, contra, o gol de Corupá. Agora, conforme o regulamento do Campeonato, as três melhores classificadas farão um triangular, saindo a campeã direta, devendo atuar dia 26, às 20 horas, Jaraguá x Corupá; dia 02 de junho, Schroeder x Corupá e, dia 09 de junho, Jaraguá x Schroeder.

A estatística da 1a. fase determinou, em número de pontos ganhos, Jaraguá 11, Schroeder 7, Corupá 4 e Guaramirim 3, ficando Walmor, de Corupá, com 9 e Jair, de Jaraguá, com 6, na artilharia. A defesa menos vazada foi a de Jaraguá (7), Schroeder (13), Corupá (23) e Guaramirim (26). O ataque mais positivo: Jaraguá 25, Corupá 21, Guaramirim 11 e Schroeder 10. Em matéria de gols, Jaraguá com 25 pró e 7 contra, saldo de 18 positivo; Corupá 21 pró e 23 contra, saldo de 2 negativos; Schroeder, 10 prós e 13 contra, saldo de -3, e, Guaramirim, 11 pró e 26 contra, -15 de saldo.

CAMPEONATO DA LIGA

O Campeonato de Futebol de Salão (oficial) da LJFS continua e, na rodada do dia 16, pelo "Infantil", o Jarita enfiou 7 a 0 na Arweg, ao passo que pelo "Adulto", Jarita 0x0 Besc, Cerealista Urbano 3x2 Arweg e Kohlbach 1x7 Cyrus. Ontem à noite jogaram Marisol e Cyrus, Urbano e Besc, Jarita e Kohlbach, ficando determinadas para o dia 30, os jogos Urbano x Jarita, Unibanco x Arweg e Marisol x Kohlbach. Os jogos pelo "Infantil", são determinados à medida que os clubes **regularizam a documentação** na Liga.

Beira Rio na Natu Nobilis-Tênis

A Copa Natu Nobilis de Tênis iniciará neste sábado sua etapa da Região 4, nas quadras do Joinville Tênis Clube, contando com a participação de tenistas representando a Manchester, Jaraguá do Sul, S. Bento do Sul e Mafra. Essa etapa terá jogos nas 1a., 2a., 3a. e 4a. séries no masculino, 1a., 2a., 3a. e 4.a séries no feminino, para estreantes de 15 a 25 anos em ambos os naipes, estreantes acima de 25 anos, categoria damas acima de 35 anos, pré-veteranos entre 35 e 44 anos no masculino, veteranos acima de 45 anos no masculino e categoria boleiros.

Com aproximadamente duzentos tenistas, a Etapa de Joinville, reunirá Tupy, Joinville TC, Beira Rio Clube de Campo (Jaraguá), Sociedade Ginástica de São Bento e Santa Helena Clube de Campo (Mafra). Os jogos iniciam às 8 horas deste sábado, dia 25, indo até 22 horas, o mesmo se sucedendo amanhã. As inscrições encerram-se 4a feira e na 5a. houve o sorteio de chaves. A Federação Catarinense de Tênis está coordenando as etapas nas seis regiões em que o Estado foi dividido.

SC MOSTRA SUA FORÇA ESPORTIVA NO RS

Ganhando 12 dos 17 troféus em disputa, Santa Catarina sagrou-se campeão dos Jogos Abertos Sul Brasileiros encerrados no último sábado em P. Alegre. As competições foram prejudicadas em virtude do não comparecimento da delegação paranaensne que dois dias antes do início das competições comunicou que não iria participar em função das disputas dos Jogos Universitários Paranaenses.

O Estado ficou campeão nas seguintes modalidades: Atletismo (masc. e fem.), Basquete (masc.), Ciclismo, Handebol (masc. e fem.), Natação (masc. e fem.), Voleibol (masc.), Tiro, Tênis de Mesa (masc. e fem.) e Xadrez (masc.). Os índices alcançados pelos atletas catarinensnes surpreenderam bastante os gaúchos, que na maioria das provas chegavam somente até a terceira colocação e quebravam recordes de lá.

Santa Catarina deverá sediar os próximos JASBs que deverá, ainda, contar com a participação do Mato Grosso do Sul e São Paulo (Interior), que serão, para tanto, convidados.

ESTRELLA DERROTADO NA ESTRÉIA

Fazendo sua estréia em Nereu Ramos, o Estrella, campeão da temporada passada do Torneio Norte Catarinense de Futebol, conheceu revés, ao ser derrotado pelo Grêmio 25 de Agosto, de Joinville, por 1 a 0, que agora é o líder do certame. Na outra partida válida pela segunda rodada do turno inicial, o Seleto, no Estádio Municipal de Guaramirim, sábado à tarde, derrotou ao Cruzeiro de Massaranduba por 2 a 1.

Após essas duas rodadas realizadas, o 25 de Agosto desponta como líder, com quatro pontos ganhos, seguido por Tupy e Seleto com dois, Estrella e Cruzeiro que não marcaram pontos, ainda.

DOMINGO

Com o Seleto folgando, domingo, dia 25, será realizada a terceira rodada, reunindo em Joinville - Tupy vs Estrella e 25 de Agosto vs Cruzeiro. As duas equipes filiadas a Liga Jaraguaense de Futebol, vão tentar a difícil reabilitação na "Cidade dos Príncipes".

Amanhã, a 8.ª rodada do Varzeano, na Ilha

O 3o. Campeonato Varzeano de Futebol — Varjão/80 — Troféu "Gráfica Avenida", teve continuidade domingo, em sua sétima rodada, apresentando resultados normais, apesar de algumas agremiações exercerem leve predomínio, não traduzindo, porém, em gols, fato que determina um grande equilíbrio entre as disputantes. Na partida de abertura, a melhor da rodada, muito equilibrada, o Rio Molha derrotou aos Veteranos do Figueirense, 2 a 1, aproveitando as falhas da defensiva e, já no período da tarde, através cobrança de penalidade máxima, muito reclamada, o Figueirense fez 1 a 0 sobre o Vila Nova, enquanto que na partida de fundo, o Ferroso levou de vencida ao Noroeste por 2 a 0, jogo em que a equipe noroestina muito reclamou do árbitro Renato Ruysan, tal qual os vilanovenses no jogo anterior, alegando o citado árbitro tê-las prejudicado, como de fato ocorreu com o Noroeste.

A questão "arbitragem" do Varjão, vem causando muita celeuma, fato que implica aos promotores uma tomada de posição, caso contrário, haverá muitos dissabores pela frente, muito embora, conheça-se as limitações de cada um. Amanhã, domingo, a 8a. rodada determina estas partidas: Posto Moser x Ferroso, Sinpas x Noroeste e Água Verde x Rio Molha.

Acervo: Biblioteca Pública do Estado de Santa Catarina

FOCALIZANDO

1 — Recentemente a municipalidade jaraguaense enviou à Câmara, projeto-de-lei, aprovado, dispondo sobre os aumentos a serem concedidos ao funcionalismo municipal, a partir de 1º de abril, reajustados para corrigir "distorções" segundo a mensagem do executivo, ficando 20% a serem concedidos em 1º de agosto. Ocorre que tais valores não condizem com a realidade, segundo alguns, nem tampouco acompanham a inflação galopante, provocando insatisfação quase que geral, como observou-se. Seria o caso de "algum representante do povo", na CV, solicitar revisão da citada lei aprovada pelo próprio Legislativo e sancionada pelo Executivo, no sentido de que se dê a remuneração merecida aos barnabés municipais, cabendo ao mandatário-mor ser sensível nesse assunto delicado e que o diz de perto e que, crê-se, já lhe tenha causado dissabores.

2 — Já está acertado, por convênio, o desenvolvimento de um programa de intensificação da subcontratação industrial em Santa Catarina, entre a Secretaria da Indústria e Comércio e a Bolsa de Subcontratação Industrial de Santa Catarina, sediada em Joinville. Tal programa prevê a promoção da subcontratação através de três pré-feiras (a serem realizadas em Joinville, Blumenau e Jaraguá do Sul); duas participações em exposições industriais (programadas para Lages e Joaçaba); duas viagens para intercâmbio cultural (para a Cidade Industrial, de Curitiba); duas participações de subcontratação industrial (em Brusque e Joaçaba) e 730 atendimentos de consultas técnicas de subcontratação.

3 — Um fato deveras auspicioso foi dado a conhecimento no início desta semana e que tem como ponto central o anúncio da autorização para construção da histórica Rodovia Jaraguá-Pomerode, cujos detalhes outros, ainda não se têm, definitivamente. Se a luz acendeu, é uma esperança.

4 — A Celesc repôs semana passada em determinadas ruas, lâmpadas queimadas do sistema de iluminação pública, porém muitas outras permanecem às escuras esperando serem trocadas. O povo (contribuinte) paga a TIP e.... como é que fica?

5 — Em 1980, os 25 milhões de fumantes brasileiros carrearão para o tesouro nacional 100 bilhões de cruzeiros em Imposto Sobre Produtos Industrializados, o que dá, pela média, uma contribuição anual de 4 mil cruzeiros para cada um. Só o IPI sobre o fumo implica numa arrecadação sete vezes maior do que a do Imposto de Renda sobre pessoas físicas. Quer dizer que se de um lado o cigarro causa um rombo na saúde pessoal e no orçamento doméstico, por outro, defende muito as finanças do tesouro nacional, embora o mercado seja dominado por multinacionais.

6 — Foi realizado terça-feira, 20, no Baeperidi, promoção da DIADE da 19a. Ucre, o I Encontro de Professores de Escolas Básicas e Grupos Escolares de Jaraguá e Corupá e II Encontro de Professores de 1a. Série que adotaram o método "experiências criadoras" para alfabetização, envolvendo aproximadamente 70 professores. Dois foram os objetivos principais: a) Proporcionar continuadamente às orientações sobre alfabetização, através do Método de Experiências Criadoras; b) Incentivar e orientar quanto a utilização de técnicas didáticas, visando tornar o ensino mais eficiente e as aulas mais interessantes. Um variado currículo foi seguido.

7 — No encontro que manteve esta semana com o Governador Bornhausen, o Presidente do Mobral nacional, Arlindo Lopes, agradeceu o apoio recebido do Estado e elogiou o desempenho de Santa Catarina no setor de alfabetização, dizendo que é o Estado mais alfabetizado do País. O Mobral, segundo relatório entregue ao Governador, já atendeu em SC a 231.823 pessoas só na área de alfabetização.

8 — Os vereadores de Jaraguá do Sul ganham, mensalmente, a importância de Cr$ 14.634,00 entre o fixo e o variável, dispendendo dos cofres públicos Cr$ 190.242,00 por mês (13 vereadores). Agora, com o aumento dos vencimentos dos deputados estaduais que são os que regulam também os dos vereadores, estes passarão a perceber quase Cr$ 16 mil, convenhamos, uma boa quantia.

9 — A Secretaria da Saúde tem alocado em seu orçamento, verba de Cr$ 3 milhões e 700 mil cruzeiros para serem aplicados no Centro de Saúde de Jaraguá do Sul. Para sua imediata liberação, a municipalidade deverá doar terreno à sua edificação. estando nos planos das autoridades municipais transferir o atual Posto de Saúde tipo "B", no populoso Bairro de Nova Brasília.

10 — O Governador Jorge Bornhausen aprovou convênio que a Secretaria dos Transportes e Obras assinou com a Prefeitura de Guaramirim, visando a execução dos serviços de drenagem e pavimentação da rua Irineu Vilella Veiga, partindo da 28 de Agosto, com 6.600 m2. O termo de ajuste, com a interveniência do Fundo Estadual de Assistência Rodoviária (FEAR) estipula em Cr$ 600 mil o montante da contribuição financeira à Prefeitura de Guaramirim.

11 — Durante despacho com o Secretário Antero Nercolini, da Educação, o Governador Jorge Bornhausen autorizou a aplicação de um plano de assistência às fundações educacionais de SC, para superar os problemas que essas entidades enfrentam. Conforme as diretrizes fixadas pelo governador em seu despacho, o Estado vai dispender de seu orçamento, recursos da ordem de Cr$ 40 milhões de cruzeiros — auxílio que representa recursos adicionais a Secretaria da Educação, sem prejuízo de nenhum programa em andamento. A Fundação Educacional Regional Jaraguaense (Ferj), do sistema fundacional catarinense, também será beneficiada com a medida governamental.

Traçadas diretrizes da campanha anti-pólio

Visando traçar as diretrizes de ação da Campanha de Vacinação contra a Poliomielite, desencadeada à nível nacional e, em Santa Catarina, coordenada pela Secretaria da Saúde, a Prefeitura Municipal fez realizar na noite de ontem, no Fórum, reunião entre vários segmentos da comunidade para que a campanha seja desenvolvida dentro das bases que se pretende atingir. A vacinação em massa contra a paralisia infantil, nacionalmente, será a 14 de junho, devendo atingir todos os municípios e suas localidades, do País.

Jaraguá do Sul será sede de uma das 30 centrais de vacinação contra a pólio.

Feriado: Padre João não se opõe quanto a mudança de data

Esta semana, a reportagem do "Correio do Povo" procurou o Padre João Heidemann, Vigário da Paróquia São Sebastião de Jaraguá do Sul, para uma série de assuntos referentes à visita do Papa João Paulo II ao Brasil, bem como sobre aspectos atinentes às atividades da Comunidade São Sebastião de Jaraguá do Sul. Eis as informações prestadas pelo Secardote:

Visita do Papa João Paulo II ao Brasil. Qual o significado desta visita para a Igreja Católica e para o Brasil?

Para a Igreja Católica é óbvia a importância desta visita do Papa, Chefe Supremo da Igreja Católica. É a primeira vez que um Papa visita o Brasil. É a visita do Pastor que vem para orientar seu rebanho, traçando-lhe as linhas mestras de vida e ação diante da problemática do mundo de hoje. Estas linhas são de caráter religioso, ético, moral e social. Esta visita será um estímulo muito forte para os fiéis à uma vida cristã mais intensa e consciente. Em resumo, o Papa vem para confirmar seu rebanho na fé em Jesus Cristo. Para o Brasil, como país, a visita tem a mesma importância, pois, a maioria da população brasileira é cristã católica. A visita do Papa não tem caráter político.

O Papa deverá visitar diversas capitais brasileiras e, na região Sul as cidades de Curitiba e Porto Alegre. É um programa estabelecido num acordo mútuo entre o Vaticano e o Itamaratí. Todos entendem que ele não pode visitar todas as cidades. Em toda a parte comenta-se esta visita e, muita gente está planejando ir ver o Papa. Em Jaraguá não pensamos em formar delegação, por razões fáceis de compreender: impossibilidade de obter uma audiência, dificuldade para ver o Papa por causa da multidão bem como os perigos de trânsito nestas ocasiões. De Joinville irá o Sr. Bispo com assessores. Através da TV fica mais fácil e melhor acompahnar todos atos da visita do Papa.

ATIVIDADES DA PARÓQUIA SÃO SEBASTIÃO

Diante do grande desenvolvimento industrial de Jaraguá do Sul e conseqüente aumento da população nos últimos anos, a Igreja se vê na obrigação de acompanhar este povo no atendimento religioso. A necessidade é de mais comunidades na periferia da cidade. Assim, em 25 de abril de 1975 iniciou-se a formação da Comunidade SÃO JUDAS TADEU, ao lado da SC-301, na saída para Corupá, onde hoje vemos uma comunidade florescente. Alí está se formando toda a infra-estrutura para a segunda Paróquia Católica de Jaraguá do Sul. Neste ano, em 13 de janeiro, iniciou-se uma Comunidade na Rua Joinville, logo abaixo da WEG II, que tomou como padroeiro São Francisco de Assis. Com apenas 4 meses de vida a comunidade já é uma realidade e o povo está acabando de construir um pavilhão que servirá para os atos religiosos da comunidade. Mais recentemente, a 26 de abril. teve início mais uma comunidade, desta vez no bairro do Jaraguá Esquerdo, que recebeu como patrono SÃO LUIZ GONZAGA e o bairro onde se situa a Comunidade passará a chamar-se Jardim São Luiz. Sábado passado foi nomeada e empossada a primeira diretoria da comunidade. De momento temos apenas uma cruz plantada no local. O primeiro plano é construir um pavilhão para os atos religiosos da comunidade.

E junto a Matriz São Sebastião vem se desenvolvendo outras atividades, como o EDIFÍCIO CRISTO REI, que está sendo construído no local do antigo salão Cristo Rei, demolido e m1978. O projeto do Edifício Cristo Rei é o seguinte: prédio de quatro pavimentos, incluído o térreo. A área de cada pavimento é de 790 m2. Os dois pavimentos superiores destinam-se para uso da comunidade, para a formação de um centro catequético e salão para cursos, reuniões e assembléias, ao passo que o andar térreo e o primeiro pavimento superior à aluguel. A obra está sendo efetuada com recursos próprios da Comunidade. Não há previsão de término da obra, a não ser que haja um bom financiamento de alguma empresa que queira alugar o andar térreo. Sem isto, o compromisso com a comunidade é investir bem o dinheiro na medida em que ele exista.

COLABORAÇÃO DO POVO JARAGUAENSE COM A IGREJA

O povo de Jaraguá em geral colabora muito bem com a Igreja. Por ocasião das festas esta colaboração torna-se mais sensível. As empresas colaboram através do "Livro Ouro" com subscrições. Isto dá à Igreja a possibilidade de progredir sempre. O pagamento do tributo eclesiástico, o chamado **centésimo** funciona satisfatoriamente. Em campanhas o povo tem se mostrado sempre generoso, como na campanha em favor da construção do Seminário Diocesano Espírito Santo em Joinville, bem como na Campanha da Fraternidade.

VOCAÇÕES

Uma das preocupações de cada Comunidade Paroquial é formar sacerdotes para as gerações futuras. Vocações sempre existem, o que importa é cultivá-las. Em Jaraguá do Sul dá-se bastante importância ao setor educacional. Existe na Paróquia um **Clube Vocacional** para os meninos e jovens que querem ingressar no Seminário, para seguirem a vida eclesiástica. Todos os meses faz-se uma coleta para ajudar o Seminário. Temos em nossa **região dois Seminários**, ambos pertencentes à Congregação dos Padres do Coração de Jesus, aos quais está confiada a Paróquia de Jaraguá do Sul: O Seminário de Corupá, onde funciona o ciclo ginasial e o Noviciado N. Sra. de Fátima da Barra do Rio Cerro, onde os jovens após o curso científico passam um ano de intensa formação religiosa, antes de iniciarem seus estudos de filosofia.

MOVIMENTOS LEIGOS NA IGREJA

Na Paróquia existem três movimentos: **Os Cursilhos de Cristandade, os Casais Encontristas** e os **Jovens do Emaús.** Cada movimento têm características próprias, mas o objetivo final é o mesmo: formar uma consciência cristã diante dos valores do mundo, da vida e de Deus; levar a um aprofundamento da vivência cristã. Os dois primeiros movimentos destinam-se para adultos casados, enquanto que o Emaús aos jovens. Este movimento reúne muitos jovens que passam a receber formação sobre valores humanos e cristãos. Os jovens que se integram no movimento passam a vibrar diante da vida, porque ficam conscientes do ideal da vida.

FERIADO DE 08 DE DEZEMBRO

O feriado de 8 de dezembro tem realmente suscitado polêmicas em todos os meios da comunidade jaraguaense. A movimentação para a mudança deste feriado para outra data já vem de mais tempo. No ano passado fui convidado para uma reunião da Associação Comercial e Industrial e do CDL, onde fui consultado sobre a viabilidade da transferência deste feriado. Em princípio não tenho nada a opor numa mudança para outra data, contanto que se mantenha o teor da lei que exige uma data de caráter religioso. Sugerí inclusive algumas datas. O mais não cabe a mim. Cabe aos poderes civís legislar sobre a matéria. Não gostaria que uma mudança de data viesse apenas favorecer a classe empresarial em detrimento da classe operária, como seria o caso de 26 de dezembro, que cai em período de férias. Da minha parte eu seria mais favorável à **Quinta-Feira Santa**, que, no meu entender, atenderia a todas as classes bem como às comunidades católica e evangélica.

FESTA DE SÃO SEBASTIÃO

A Festa de São Sebastião deste ano está programada para os dias 11 a 13 de julho, como no ano passado. Aproveitar-se-á inclusive a nova construção do Edifício Cristo-Rei para os jogos, cozinha e bar. Os detalhes da festa já estão sendo planejados. E no próximo mês de junho começará a campanha do "Livro Ouro" pelas empresas em favor da festa de São Sebastião.

E ao final, nosso entrevistado deixou sua mensagem: "Caro amigo leitor, obrigado pela sua atenção. É uma satisfação informá-lo sobre a vida e as atividades da Paróquia São Sebastião, onde queremos que você se sinta bem, onde você se sinta sempre mais próximo de Deus. P. João Heidemann — Vigário".

SINDICATO DOS EMPREGADOS NO COMÉRCIO DE JARAGUÁ DO SUL

Edital de Convocação

Pelo presente Edital de Convocação, o Sindicato dos Empregados no Comércio de Jaraguá do Sul, por seu Presidente, convoca os associados para se fazerem presentes à Assembléia GERAL EXTRAORDINÁRIA, que será realizada no auditório do Sindicato da Construção e do Mobiliário, sito na Rua Presidente Epitácio Pessoa nr. 345 nesta cidade de Jaraguá do Sul, no próximo dia 30 de maio de 1980, às 19 (dezenove) horas em primeira convocação com a presença de 2/3 (dois terços) dos associados da entidade, ou em segunda convocação, às 20 (vinte) horas, com a presença de 1/3 (um terço), com a finalidade de discutir e deliberar sobre a seguinte ORDEM DO DIA.

1. Outorga de poderes à Diretoria do Sindicato, para promover negociações com o Sindicato do Comércio Varejista de Jaraguá do Sul visando a instauração de Convenção Coletiva de Trabalho, para vigorar a partir de 1.º-08-80.
2. Estudo e aprovação das bases a serem reivindicadas, tanto para convenção como para Decisão Judicial, inclusive cláusula de desconto em favor do Sindicato.
3. Autorização à Diretoria do Sindicato para instaurar Dissíduo Coletivo caso malogrem as negociações.

ALFREDO LANZNASTER
Presidente

Estado de Santa Catarina
CÂMARA DE VEREADORES DE JARAGUÁ DO SUL

RESOLUÇÃO N.º 05/80

HEINZ BARTEL, Presidente da Câmara de Vereadores de Jaraguá do Sul, Estado de Santa Catarina, no uso e exercício de suas atribuições, faz saber que a Câmara aprovou e eu promulgo a seguinte Resolução:

Artigo único — Fica aprovado o RELATÓRIO DE ATIVIDADES DO FUNDO RODOVIÁRIO NACIONAL correspondente ao exercício de 1979.

Sala das Sessões, 19 de maio de 1980.

HEINZ BARTEL
Presidente

Imobiliária
SANTA MARIA Ltda.
COMPRA, VENDA E ADMINISTRAÇÃO DE IMÓVEIS.
CRECI N.º 1.309

Compramos
MELHOR PREÇO

Vendemos
QUALIDADE

Administramos
CONFIANÇA

Alugamos
TRANQUILIDADE

CONSULTE-NOS, TEMOS VÁRIOS IMÓVEIS.

Rua Waldemiro Mazurechen, 42 - Fone 72-1101
JARAGUÁ DO SUL — STA. CATARINA

Agradecimento e Convite p/ Culto

Profundamente consternadas, comunicam à todos os seus parentes, amigos e conhecidos, o falecimento da querida mãe, sogra, avó e bisavó.

ELISE LESSMANN SONNENHOHL,

ocorrido no dia 19 de maio de 1980 com a idade de 91 anos, 2 meses e 16 dias, após longa enfermidade.

Por este intermédio desejam agradecer a todos os que acompanharam a falecida até a sua última morada, que enviaram flores e coroas e aos que apresentaram manifestações de pesar.

Em especial, desejam agradecer ao Rev. Pastor Egon Adolfo Lohmann pelas belas palavras proferidas em casa e à beira do túmulo e, também, agradecem imensamente aos coros da Comunidade Evangélica Luterana e às distintas Damas de Caridade pelos lindos cânticos no lar e no cemitério.

Outrossim, convidam parentes e amigos para o culto em intenção de sua alma, a ser celebrado às 8h30min do dia 25 de maio (Dia de Pentecostes) na Igreja Evangélica Luterana de Jaraguá do Sul.

Por este ato de Fé Cristã, agradecem

AS FAMÍLIAS ENLUTADAS

Todesanzeige Und Danksagung

Eni Leben voll Liebe und Glaube ist zu Ende gegangen
In trauender Stimmung teilen wir allen Verwandten, Freunden und Bekannten den Tod unserer lieben Mutter, Schwiegermutter, Gros. u. Urgrossmuter

ELISE LESSMANN SONNENHOHL mit.

Sie war geboren in GELSENKIRCHEN Westfalen (Preussen) Deutschland am 3. Maerz 1889. Am 19. Mai ds. Jahres, nach langen mit grosser Geduld ertragenes Leiden, im Alter von 91 Jahren, 2 Monate und 16 Tage aus diesem Leben abgerufen worden.

Die Verstorbene war von froher Natur, sie liebte und erfreute sich stets an frohen schoenen Liedern.

Wir danken herzlich allen die der 1. Entschlafene das letzte Geleit zum Friedhof gaben und ihr Grab so reich mit Blumen und Kraenze schmueckten.

Besonderen Dank an Herrn Pastor Egon Adolfo Lohmann fuer die troestende Leichenrede und feierliches Begraebnis; ferner unseren herzlichsten Dank den Choeren der evg. Kirche und Frauenhilfe fuer den schoenen Gesang im Hause und am Grabe.

Die trauerden Famielien

Lothar Sonnenhohl, verh. mit Elvira Schulz
Marga Sonnenhohl, verh. mit Axel G. Boss
Willy Sonnenhohl, verh. mit Ingrid Liebhilde Ronneburg

—x—

NACHRUF

Ueber alle Weiten weht der gleiche Wind.
Warum weinen Menschen sich die Augen blind?
Leuchten doch die Sterne allerorten gleich;
liegt die fernste Ferne doch in Gottes Reich.
Halt Dein Herz dem Hoffen, nicht dem Trauern hin,
dass e dies erfuehle: Enden ist Beginn.
Winde werden wehen, Sterne leuchten stehn,
wann und wo auch immer wir uns Wiedersehn.

Verfasser Hans Franck

Die Danksagung ist am Sonntag (25. Mai 1980) um 8h30min in der evg. Lutericher Kirche zu Jguá do Sul-SC

Acervo: Biblioteca Pública do Estado de Santa Catarina