

CORREIO DO POVO

JARAGUÁ DO SUL



Fundado em 1876
Emancipado em 1934

Orgão de maior penetração no interior do nordeste catarinense

Fundação:
Artur Müller

Diretor:
EUGÊNIO VITOR SCHMÖCKEL

Impresso na:
Sociedade Gráfica Avenida Ltda.

Ano L -- JARAGUÁ DO SUL (Santa Catarina) -- Sábado 14 de Fevereiro de 1970 -- N.º 2.570

A Ação da ACIJ O que somos e o que pretendemos

A Associação Comercial e Industrial de Jaraguá, sob a presidência do sr. Eggon João da Silva, vem desenvolvendo visando o dotar o nosso município, das instalações indispensáveis ao atual estágio do desenvolvimento industrial jaraguense. Em reunião anterior, a entidade classista encaminhou expediente ao I.N.P.S., solicitando providências para a instalação em nossa cidade de uma Agência do Instituto, ao mesmo tempo que solicitava à COTESC, a instalação de novas li-

nhas telefônicas. Agora, após receber da Companhia de Telecomunicações de Santa Catarina o "Plano Diretor de Telecomunicações", a ACIJ constata que, por não possuir dados reais sobre a verdadeira situação de Jaraguá do Sul, no cenário estadual, ficamos muito aquém de outras cidades catarinenses, com flagrante prejuízo para nosso crescente progresso. A Associação tornou a oficiar ao dr. Alcides Abreu, diretor da COTESC, para uma revisão no Plano Diretor

onde, por exemplo, a cidade de Rio do Sul deverá receber 800 telefones para uma existência atual de 300. Outras cidades seguem, com menos expressão que a nossa, a saber: Brusque: 418 existentes — 930 a instalar; Mafra: 500 existentes — 900 a instalar. Jaraguá do Sul que possui 160 linhas, deverá ver instalados 270. Cumprimentamos a ACIJ e sua esforçada diretoria que não mede sacrifícios para que a nossa cidade seja atendida na forma como ela merece.

Demonstração da Arrecadação do Imposto sobre Operações Relativas à Circulação de Mercadorias referente ao mês de dezembro de 1969

Exatorias	Municipal	Estadual	Total do ICM
1.) Joinville	911.357,32	3.645.443,26	4.556.800,58
2.) Blumenau	682.399,88	2.741.733,17	3.424.133,05
3.) Lages	201.530,01	806.130,66	1.007.660,67
4.) Florianópolis	197.365,17	789.570,47	986.935,64
5.) Brusque	173.982,30	695.929,75	869.912,05
6.) Itajaí	132.304,55	529.362,85	661.667,40
7.) Jaraguá do Sul	109.459,34	440.382,18	549.821,52
8.) Caçador	101.479,23	405.917,07	507.396,30
9.) São Bento do Sul	96.320,37	385.288,39	481.608,76
10) Chapecó	88.125,98	352.662,29	440.788,27

Continuamos em 7.º lugar na arrecadação estadual. Nossa posição vem se firmando desde meados de 1969. Dentre as muitas reivindicações jaraguenses conta-se a construção de um palácio dos esportes, afim de que Jaraguá do Sul possa tornar-se a sede dos jogos abertos de Santa Catarina, daqui a 6 anos, quando o nosso Município completar o seu centenário. Joinville, Blumenau, São Bento do Sul, Brusque, Mafra, Concórdia e outros já possuem as instalações para a realização de competições esportivas. Estamos a merecer o benefício.

Câmara Municipal de Jaraguá do Sul

Damos abaixo o quadro retrospectivo dos comparecimentos e das faltas dos Vereadores da Legislatura de 1967 — 1969, a saber:

Nome dos Vereadores	1967			1968			1969			Obs.:	Preferência eleitoral	Votos recebidos
	Sessões Realizadas	Comparecimentos	Faltas	Sessões Realizadas	Comparecimentos	Faltas	Sessões Realizadas	Comparecimentos	Faltas			
Octacílio Pedro Ramos	45	39	06	37	03	27	02	27	02	Vide abaixo	2.º 877	
Victório Lazzaris (suplente)						06	01	06	01		15.º 240	
Hans Gerhard Mayer		35	10	31	09	29	07	29	07		1.º 884	
Sigolf Schünke		39	06	33	07	29	07	29	07		6.º 654	
Dolcídio Menel		32	13	34	06	29	07	29	07		11.º 426	
Orlando B. da Silva		39	06	25	06	19	09	19	09		10.º 449	
Clemenceau A. e Silva (supl.)						07	01	07	01		13.º 341	
João Lúcio da Costa		35	10	32	08	21	15	21	15		7.º 488	
Eugênio Vitor Schmöckel	1967	40	05	38	02	15	02	15	02		3.º 862	
Octaviano Tissi (suplente)				24	03	16	03	16	03		12.º 411	
Norberto Hafermann		26	19	17	23	13	15	13	15		5.º 779	
Allitor Volkmann (suplente)						06	02	06	02		14.º 335	
Afonso Franzner		43	02	37	03	33	03	33	03		4.º 781	
João Hermílio Cardoso		19	26	07	15	14	22	14	22		6.º 475	
Rudi Franke		35	10	33	07	29	07	29	07		9.º 471	

- 1.º) — Período 31-01-1967 a 31-01-1968. Nenhuma ocorrência.
- 2.º) — Período 31-01-1968 a 31-01-1969. Das faltas atribuídas ao Vereador Sr. João Lúcio da Costa, quatro são justificadas, em virtude de haver o referido Vereador, na qualidade de Presidente do Legislativo Municipal, assumido o cargo de Prefeito Municipal por 45 dias, no impedimento do Prefeito titular, não tendo na oportunidade sido convocado o respectivo suplente.

O Vereador Sr. Orlando Bernardino da Silva que estivera licenciado durante os meses de abril, maio, junho e julho, foi substituído nesse período pelo 1.º suplente, Sr. Octaviano Tissi.

Igualmente, o Vereador Sr. João H. Cardoso que também licenciou-se durante os meses de setembro, outubro, novembro e dezembro, foi substituído pelo acima referido suplente.

3.º) — Período 31-01-1969 a 31-01-1970. Das faltas atribuídas ao Vereador Sr. João Lúcio da Costa, 12 são consideradas justificadas, por motivo de força maior, bem como 5 atribuídas ao Vereador Sr. Norberto Hafermann.

Em data de 12 de maio de 1969, licenciou-se o Vereador Sr. Eugênio Vitor Schmöckel, por 180 dias, sendo substituído pelo 1.º suplente, Sr. Octaviano Tissi.

Em 27 do mesmo mês, licenciou-se o Vereador, Sr. Orlando Bernardino da Silva, por 120 dias, sendo substituído pelo 2.º suplente, Sr. Clemenceau do Amaral e Silva.

Em 15 de julho de 1969, por haver-se licenciado o Prefeito Victor Bauer, por 60 dias, para tratamento de saúde, assumiu o Governo do Município o Presidente da Câmara Municipal, Sr. Octacílio Pedro Ramos, sendo convocado para substituí-lo o 4.º suplente, Sr. Victório Lazzaris, passando a responder pela Presidência da Casa, o Vice-Presidente Vereador Sr. Hans Gerhard Mayer. Foi convocado ainda o 3.º suplente, Sr. Allitor Volkmann.

Incêndio destrói casa

5a. feira última, cerca das 9 horas, a cidade foi alertada pela sirene do Corpo de Bombeiros Voluntários, chamando os membros da corporação para ação de emergência. De fato, logo em seguida, tomava-se conhecimento da notícia de que a casa em que residia

Maria Rosa, na entrada do bairro da Nova Brasília, encontrava-se envolto em chamas, não se conseguindo salvar praticamente nada do seu conteúdo, tal a violência do sinistro. Os soldados do fogo compareceram ao local, evitando com sua ação que as chamas

se propagassem às casas vizinhas.

Não Crê: Punições

SÃO PAULO — O Presidente da Executiva do MDB, Senador Lino de Matos, opinou ontem que não deverá ocorrer a esperada lista de cassações de mandatos na assembleia legislativa, achando que o Governo Federal adotará outras medidas para impedir que os deputados que sejam atingidos se candidatem à eleição.

Secretaria da Receita Federal

Superintendência da Receita Federal da 9a. Região

Delegacia da Receita Federal em Joinville
CONSULTA

Proc. DRF n. 455/69
Int. / Cerâmica Bartel Limitada
End. / R. Joinville, s/n. Jaraguá do Sul
Imposto Único sobre Minerais — Recurso de decisão de consulta — Incabível recurso após a lavratura de "térmo de perempção" em processo de consulta declarado sem efeito.

A empresa supreferenciada, em 26/10/67, protocolizou sob n.º 532, na então Exatoria Federal em Jaraguá do Sul, uma exposição sobre o imposto único s/minerais, afinal despachada em 19/8/68 (proc. DRR1 — 7.041/67 — 9.ª Região). Dêsse despacho do senhor Delegado, não recorreu em tempo hábil, pelo que se lavrou "Térmo de Perempção".

Decorrido algum tempo, precisamente em 9/10/68 (n. de ordem 614, em E.F. — Jaraguá do Sul), ingressa com nova consulta, cuja juntada inoportuna e inadvertida ao proc. DRR1 — 7.041/67, deu margem à manifestação fiscal do titular da Seção Fiscal. Em consequência, resultou uma balburdia e confusão, porque, não se conformando com o decidido, recorreu para o senhor Diretor do D.R.I. Submetido à apreciação da autoridade de superior instância, dicida esta pelo seu conhecimento e determina seja julgada a questão pelo senhor Delegado.

Retiradas as folhas da consulta inicial e constituído novo (atual processo), sou de parecer que a consultante seja convocada a tomar ciência do parecer de fls. 2 (renumerada) e mais do seguinte aditamento, em resposta ao que discorre nas razões de recurso: Proc. DRF n.º 455/69

a) Os despachos da Inspeção e Delegacia de Rendas Internas são conclusivos, concludentes e coerentes, haja vista o que dispõe o art. 95 do Dec. n.º 55.928, de 14/4/65. Tendo sido a matéria processual do Regulamento do Imposto de Consumo sido alterada pelo Regulamento do Imposto sobre Produtos Industrializados, aprovado pelo Dec. n.º 61.514, de 12/10/67, prevalece as disposições legais dêste para efeito de comandar a ação do processo fiscal, pelo que se lhe aplica o instituto de consulta.

b) Os tributos referidos — Imposto Único sobre Minerais e Imposto sobre Produtos Industrializados são exigidos por força de leis distintas, constituindo fato gerador do primeiro a saída do produto (substâncias minerais ou fósseis originárias do País) do respectivo depósito, jazida ou mina, enquanto que o segundo tem por suporte fático de incidência o produto industrializado saído do respectivo estabelecimento produtor.

c) A redução de impostos, alteração de tributos, supressões de incidência e outras medidas e providências vinculadas à Administração fazendária escapam ao poder fiscalizador, exatamente por constituírem matéria do legislador e metas dos responsáveis pela Política fiscal do país.

Paulo Bonilha — A.F.R.I.
Consulta — Decisão DRF — 28/69 (IPI e outros)
Aprovo o parecer do senhor Agente Fiscal e soluciono a consulta na forma de suas conclusões.

Dê se ciência.
Providencie-se. Ao Posto da Receita Federal em Jaraguá do Sul (SC)

DE JOINVILLE

Mãe criminosa tem 16 anos e já foi detida

Após intensas investigações do Agente Edson Berti foi finalmente detida a menor de iniciais G. M. de 16 anos de idade, mãe da criança abandonada na Rua Biguassu às 10 horas da noite do último dia 6 e somente encontrada às

10h30m do outro dia, por pessoas que foram atraídas pelo choro da criança envolta num cobertor no meio do matagal.

Inquérito

Na primeira fase do interrogatório a Menor G. M. confessou que o pai reside em Florianópolis, mas não revelou o nome

do mesmo. Adiantou que deixou a criança no matagal porque não podia levá-la para casa, talvez com receio de alguma repres-

são dos pais, que poderia ser violenta. O pai da menor que abandonou o seu filho de apenas cinco dias no matagal, é um operário da Fundação Tupy e prestou

fiança ao Delegado Dirceu Machado, ficando responsável pela menor, e desta forma a levou para a sua residência na Rua Frontin, no Bairro do Iriú.

A Criança passa bem

No anoitecer de ontem mantivemos contato com a Maternidade Darcy Vargas que adiantou que apesar

de passar uma noite no matagal, a criança continua passando bem, sem nenhum sinal de qualquer doença.

Durante todos estes dias a mesma não foi procurada por ninguém e continua internada.

"CORREIO DO POVO"

Fundação: Artur Muller - 1918

Empresa Jornalística
"Correio do Povo" Ltda.
- 1970 -Diretor
Eugênio Vitor Schmöckel

ASSINATURA:

Anual NCr\$ 10,00
Semestre NCr\$ 5,20
Avulso NCr\$ 0,20
Número atrasado . NCr\$ 0,22

ENDEREÇO:

Caixa Postal, 19
Avenida Mal. Deodoro, 210
Jaraguá do Sul - S. Catarina**AFOGAMENTO**

ASCURRA 9 — Quando atravessava o Rio Itajaí Açu, em canoa o jovem Aderbal Zimmermann caiu nas águas daquele rio, perecendo afogado. O jovem possuía 25 anos de idade e era empregado da firma Triângulo S.A. São desconhecidos os motivos da queda do jovem. Apesar dos esforços do Corpo de Bombeiros da cidade de Blumenau, o corpo não havia sido encontrado até o final da tarde daquele dia.

Ministério da Fazenda

Portaria n. GB-16 16 de janeiro de 1970.

Torna obrigatório o uso do carimbo padronizado para as pessoas jurídicas sujeitas à apresentação de declaração de rendimentos.

O Ministro de Estado no uso de suas atribuições, e tendo em vista o Decreto n. 61.514, de 12 de outubro de 1967.

Considerando a necessidade de racionalizar o sistema de identificação dos contribuintes.

RESOLVE

I - Tornar obrigatória, a partir do exercício financeiro de 1970, a utilização do carimbo padronizado do CGC Cadastro Geral de Contribuintes, instituída pela Portaria GB - 207, de 17 de julho de 1969, para todas as pessoas jurídicas sujeitas ao regime de apresentação de declaração de rendimentos.

II - Determinar a aposição do carimbo em todos os documentos fiscais, no espaço destinado para tal fim Antonio Delfim Netto
Ministro da Fazenda

Indústria de Calçados Gosch Irmãos S. A.

CGCMF: 84.429.729/001

Assembléia Geral Ordinária

Edital de Convocação

Pelo presente ficam convidados os senhores acionistas a comparecerem à Assembléia Geral Ordinária a realizar-se no dia 25 (vinte e cinco) de abril do corrente ano, às 9 (nove) horas na sede social, a fim de deliberarem sobre a seguinte ordem do dia:

- 1.º -- Discussão e aprovação do Balanço e demais documentos referentes ao exercício de 1969.
- 2.º -- Eleição da Nova Diretoria.
- 3.º -- Eleição do novo Conselho Fiscal.
- 4.º -- Assuntos de Interesse Social.

Jaraguá do Sul, 05 de fevereiro de 1970.

Welter J. F. Gosch, Diretor Comercial

Nota: Acham-se à disposição dos senhores acionistas no escritório desta sociedade, os documentos a que se refere o artigo 99 do decreto lei n. 2.627, de 26 de setembro de 1940

Atenção Schroeder**Proibição**

Fica expressamente proibida a entrada de toda e qualquer pessoa em nossa propriedade situada a Estrada Braço do Sul, no município de Schroeder, fazendo frente com a referida Estrada, fundos com o Rio Braço do Sul, limitando-se de um lado com terras de Ottolli Peschke e de outro lado com terras de Herberto Köpp.

Para que ninguém possa ignorar esta proibição foi feita esta publicação, e os infratores serão responsabilizados pelos eventuais prejuízos e punidos de acordo com a lei vigente.

Schroeder, 04 de fevereiro de 1970.

Verner Prust
Valdemar Prust
Geraldo Prust
Hardwig Prust

Assinado os proprietários: Vener, Valdemar, Geraldo e Hardwig Prust.

Câmara Municipal de Schroeder

Honra-nos levar ao conhecimento de V. Exa. que na abertura dos trabalhos legislativos da 2ª Legislatura em seu primeiro período foi eleita e empossada a Mesa Diretora da Edilidade Schroedense, para o corrente Ano Legislativo, ficando assim constituída:

Presidente — Claudio Tomaselli
Vice - Presidente — Hilberto Pflieger
1.º Secretário — Engelbert Jurck
2.º Secretário — Alvinio F. G. Stricker

Sem outro particular para o momento, quero externar a V. Exa. a segurança de nossa melhor estima e elevado apreço.

Atenciosamente
Claudio Tomaselli — Presidente**Ind. e Com. Leopoldo João Grubba S.A.**

Inscr. no C.G.C. do Min. da Faz. n.º 84 431 824

Relatório da Diretoria

Cumprindo disposições legais e estatutárias, temos o prazer de submeter à Vs. para apreciação o Balanço Geral, Contas de Lucros e Perdas e o Parecer do Conselho Fiscal, relativos ao exercício social encerrado em 31 de Dezembro de 1969.

Estes documentos evidenciam com clareza a situação econômica e financeira desta Sociedade e os resultados obtidos no exercício findo.

Permanecem a disposição, na sede social, para qualquer esclarecimento que os senhores acionistas acharem necessários.

Jaraguá do Sul, 21 de Janeiro de 1970

Leopoldo João Grubba-Dir. Pres.

Balanço Geral Encerrado em 31 de Dezembro de 1969.**ATIVO**

Imobilizado	
Imóveis, Máquinas e Instalações, Móveis e Utensílios, Contratos Imobiliários, Correção Monetária dos Imóveis, Correção Monetária das Máquinas e Instalações, Correção Monetária dos Móveis e Utensílios e Correção Monetária dos Contratos Imobiliários.	287.382,03
Disponível	
Caixa e Bancos	14.945,55
Realizável a curto e a longo prazo	
Adicional Lei 1474, Participações, Banco do Brasil S.A., Fundo de Indenizações Trabalhistas Lei n.º 4.357/64, Letras do Banco Nacional de Habitação, Obrigações Reajustáveis FIT, Obrigações da Eletrobráz, Adicional do Banco Nacional de Desenvolvimento Econômico, Eletrobráz, Fundesc, Sudene, Sudepe, Títulos a receber e Mercadorias	235.381,12
Contas de Compensação	
Ações Caucionadas e Seguros Contratados	380.050,00
	NCr\$ 917.758,68

Passivo

Exigível a curto e a longo prazo	
Fornecedores, Empréstimos Bancários, Contribuições de Previdência a Pagar, Títulos Descontados, F.G.T.S. a Recolher, Imposto de Renda na Fonte, Contas Correntes	214.062,78
Não Exigível	
Capital, Reserva Legal, Reserva Especial, Reserva para Aumento de Capital, Provisão para Devedores Duvidosos, Fundo de Depreciação, Fundo de Correção Monetária Lei n.º 4.357/64, Correção Monetária do Fundo de Depreciação de Máquinas e Instalações, Correção Monetária do Fundo de Depreciação de Móveis e Utensílios	323.439,43
Resultados Pendentes	
Fundo de Indenizações Trabalhistas Lei n.º 4.357/64	206,47
Contas de compensação	
Caução da Diretoria, e Contratos de Seguro	380.050,00
	NCr\$ 917.758,68

Jaraguá do Sul, 31 de dezembro de 1969

Leopoldo João Grubba

Diretor-Presidente
Edith Hardt Grubba
Diretor-Gerente
Alvaro Hering
Diretor-Gerente**Demonstração da Conta de Lucros e Perdas****Débito**

Comissões, Imposto de Renda, Despesas Gerais, Pro-Labore, Impostos e Selos, Aposentadoria, Fretes e Carretos, Despesas Bancárias, Salários Fundo de Garantia do Tempo de Serviço, Juros e Descontos, Provisão para Devedores Duvidosos Reserva Legal, Reserva Especial, Reserva para Aumento de Capital	NCr\$ 340.756,12
---	------------------

Crédito

Mercadorias, Aluguéis, rendas diversas e Provisão

Ind. e Com. Leopoldo João Grubba S.A.

(C.G.C.M.F. 84.431.824/001)

Assembléia Geral Ordinária

CONVOCAÇÃO

Pelo presente edital, são convocados os senhores acionistas desta Sociedade, a se reunirem em Assembléia Geral Ordinária, que se realizará no dia 30 de Abril de 1970, às 10 horas, na sede social desta sociedade à rua Joinville - 328, nesta cidade, a fim de deliberarem sobre a seguinte:

ORDEM DO DIA

- 1.º - Exame, discussão e votação do Relatório da Diretoria, Balanço Geral, Conta de Lucros e Perdas e Parecer do Conselho Fiscal, referente ao exercício de 1969.
- 2.º - Eleição do Conselho Fiscal e seus respectivos suplentes.
- 3.º - Assuntos diversos de interesse social.

Jaraguá do Sul, 21 de Janeiro de 1970

Leopoldo João Grubba-Dir. Pres.

CONVOCAÇÃO

São convocados os senhores Acionistas desta Sociedade, para a Assembléia Geral Extraordinária, que se realizará no dia 30 de Abril de 1970, às 15 horas, na sede social desta sociedade à rua Joinville - 328, nesta cidade, para a seguinte

ORDEM DO DIA

- 1.º - Aumento do Capital Social.
- 2.º - Alteração parcial dos estatutos sociais.
- 3.º - Assuntos de interesse social.

Jaraguá do Sul, 21 de Janeiro de 1970

Leopoldo João Grubba-Dir. Pres.

VENDE-SE

1 bicicleta marca Pilot, estrangeira em estado de nova, preço á combinar.
1 gaita Todeschini, em estado perfeito.
Tratar nesta Redação.

DECLARAÇÃO

Declaro que foi extraviada a cautela N.º 148 312 de 80 ações preferenciais de numeros extremos 52.615.651 a 52.615.730, emitida por PETRÓLEO BRASILEIRO S/A. — PETROBRÁS, o que a torna sem efeito,

Jaraguá do Sul, 3 de fevereiro de 1970

Mário Tavares da Cunha Mello

Fotocópias

Agora também no Cartório, autenticadas na hora, Edifício da Prefeitura.

Declaração

Declaro que foi extraviada a cautela N.º 99.802 de 150 ações preferenciais de números extremos 28.113.991 a 28.114.140 emitida em meu nome por PETRÓLEO BRASILEIRO S/A. PETROBRÁS, o que a torna sem efeito.

Jaraguá do Sul, 3 de fevereiro de 1970

Mário Tavares da Cunha Mello

Atenção

Vende-se diversos lotes, Beira-Rio.

Informações — Hilo Gonçalves.

para Devedores Duvidosos

NCr\$ 340.756,12

Jaraguá do Sul, 31 de dezembro de 1969.

Leopoldo João Grubba
Diretor-Presidente
Edith Hardt Grubba
Diretor-Gerente
Alvaro Hering
Diretor-Gerente

Parecer do Conselho Fiscal

Os abaixo assinados, membros efetivos do Conselho Fiscal da firma Ind. Com. Leopoldo João Grubba S.A., tendo examinado os livros contábeis e o Balanço Geral, encerrado em 31 de Dezembro de 1969, em reunião efetivada em 21 de Janeiro de 1970, são de parecer, que devem ser aprovados os atos e contas da Diretoria, relativos ao exercício de 1969, convocados especialmente para esse fim.

Jaraguá do Sul, 21 de Janeiro de 1970.

Heinz Blossfeldt
Paulino Pedri
Darcy Luiz Buchmann

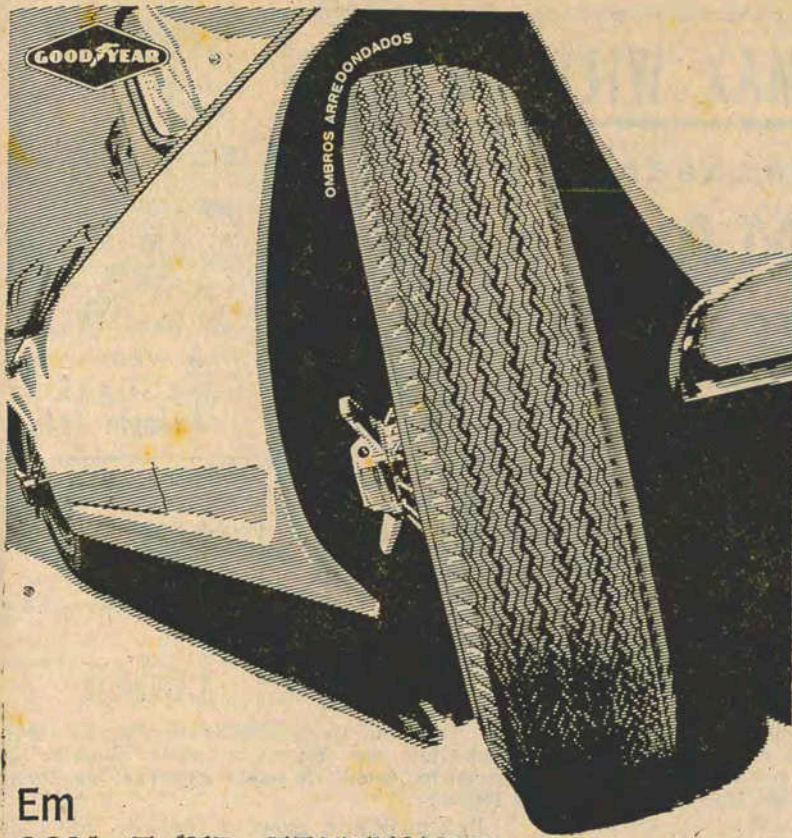

Em
COM. E IND. BREITHAUPT S.A.
você encontrará o novíssimo
G8 GOOD YEAR

Encontrará também melhor atendimento, serviços rápidos e garantidos.
Antes de comprar qualquer pneu passe sempre em

Com. e Ind. Breithaupt S.A.

Avenida Getúlio Vargas, 268 - Jaraguá do Sul - Santa Catarina - Fone 262
Caixa Postal 3 - Inscrição Estadual n.º 29 - Endereço Telegráfico "BREITHAUPT."

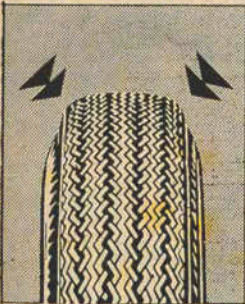

G8-segurança total nas curvas graças aos ombros arredondados.

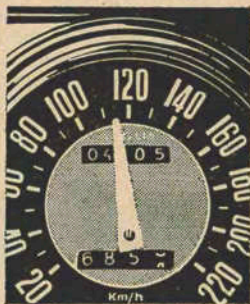

G8-milhares de quilômetros extra com a nova borracha Tracsyn.

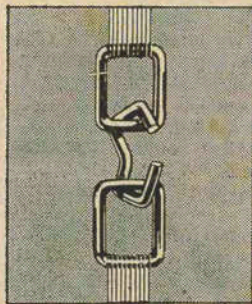

G8-com cordões 3T-proteção contra calor, choques e rachaduras.

Médicos são a favor da Cerveja

Segundo o Dr. Bertil Josephson na "Revista Médica Sueca", a cerveja não é absolutamente nociva e em quantidades moderadas pode até ser consumida por pacientes que sofrem de distúrbios do sistema circulatório.

O efeito diurético da cerveja é maior que o da água e como é quase isenta de sódio, estimula a secreção de sal nos rins.

O artigo faz ainda referência a uma série de pesquisas realizadas por ele e um grupo de cientistas suecos bem como aos chamados "ensaios de Milwaukee", relativos à mesma teoria.

Estas pesquisas com provaram realmente que o efeito diurético da cerveja é maior que o da água, contendo a mesma proporção de álcool mesmo no caso da cerveja que contém lúpulo.

Como se sabe o lúpulo tem por sua vez, um efeito sedativo. O Dr. Josephson diz ainda que embora o valor terapêutico da cerveja seja pequeno ela pode ser considerada inofensiva para os que sofrem de moléstias cardíacas e outros distúrbios da circulação.

Especialmente para os que são forçados a um rigoroso regime com pouco sal ou de poucas calorias esta notícia é agradável. O artigo refere-se também ao conteúdo em massa, de vitaminas do grupo B na cerveja.

MUDAS

Frutíferas e Ornamentais
Laranjeiras, Pecegueiros, Kaki-seiros, Macieiras, Jaboticabeiras, etc. Roseiras, Dahlias, Camélias, Coníferas, Palmeiras, etc., etc.

PEÇAM CATÁLOGO ILUSTRADO
Leopoldo Seidel
— CORUPÁ —

Vende-se ou Troca-se

Um terreno 14x35 situado na Rua Prof. Antônio E. Ayrosa e mais um terreno de 17x25 com casa residencial de madeira de 7x13 situada na mesma rua.

Informações no local com o Sr. Mário Funke.

Vende-se Terrenos

Situado 9 km. do centro de Corupá, na Estrada Nova Corupá à São Bento, tendo 10 a 12.000 m.2 altitude cerca 800 metros própria para construção de casa de veraneio.

Informações com o Sr. Kurt Hillbrecht, Caixa Postal, 7 Corupá.

Campanha de Educação Cívica

O hasteamento da Bandeira e o canto do Hino Nacional são obrigatórios, uma vez por semana, em todos os estabelecimentos de qualquer grau de ensino, públicos ou particulares.

NEVES S.A. Indústria Catarinense de Artefatos de Madeira

CGCMF - 84 433 440/001

Assembléia Geral Ordinária

Convocação

Convidamos aos senhores acionistas, para reunirem-se em Assembléia Geral Ordinária, na sede social, à Rua Pte. Epitácio Pessoa, s/n.º, nesta cidade, às 10,00 horas, do dia 28 de fevereiro de 1970, para deliberarem sobre a seguinte, ordem do dia:

- 1.º) — Exame, discussão e votação do Balanço Geral, relatório da Diretoria, demonstração da conta de LUCROS & PERDAS, parecer do Conselho Fiscal e demais documentos referentes ao exercício social encerrado em 31 de dezembro de 1969.
- 2.º) — Eleição de nova Diretoria;
- 3.º) — Eleição do Conselho Fiscal e Suplentes;
- 4.º) — Outros assuntos de interesse social.

Aviso: — Achrom-se à disposição dos senhores acionistas, na sede social, todos os documentos, de que trata o art. 99, decreto lei n.º 2627 de 26.09.1940.

Jaraguá do Sul, 02 de fevereiro de 1970
Neves S/A - Ind. Catarinense Art. Madeira
José Carlos Neves - Dir. Comercial

Lêia

"Por Êsse Mundo de Deus"

MÁRIO TAVARES

... Um livro de agradável leitura e do melhor quilate literário. ("A Notícia"-Joinville).

A venda na Tipografia Avenida e na sua filial.

Dr. Luiz de Souza

ADVOGADO nos fóros de

São Paulo - Guanabara - Estado do Rio de Janeiro - Brasília.

Processamentos perante quaisquer Ministérios, Autarquias e Repartições Públicas em geral.

Escritório Central:

Avenida Franklin Roosevelt, 23 - Grupo 303
(Fone: 52-1894)

Z C - 39

Rio de Janeiro

Estado da GUANABARA.

LUIZ KIENEN S.A.
IND. E COM. DE BEBIDAS

Av. Mal. Deodoro da Fonseca, 657 — JARAGUÁ DO SUL, SC
Fone 235

Fabricantes de:

Licôres, Refrescos, Guaranás, Sôda Limonada, Sôda Uva, Gasosas, Xaropes, Bitter, Vinho de Laranja.

Distribuidores de: Produtos ANTARCTICA

Chopp, Guaraná Antarctica, Sôda Limonada, Água Tônica, Club Sôda, Guaraná Caçula, Pilsen Extra, Faixa, Malzbier, Porter.

Revendedores de:

Coca Cola, Fanta, Água Mineral, Vinagre, Whisky, Conhaques, Cinzano, Martini, Licôres, Dubar e Chocolateite.

Atende com prestesa a casamentos, festas e bailes.

Kienen liefert seine Produkte prompt für Hochzeiten, Feste und Ball
— Besuchen Sie uns oder Telefonieren sie an 235 —

Dr. Francisco Antonio Piccione
MÉDICO - C.R.M. 17

Cirurgia e Clínica de Adultos e Crianças
Partos — Doenças de Senhoras

HOSPITAL JESÚS DE NAZARÉ - CORUPÁ

Residência: Dr. Nereu Ramos, 419

CORUPÁ - SANTA CATARINA

MADESUL Ind. e Com. Ltda.

Oferece oportunidade a
MARCENEIROS

que tenham também conhecimentos de beneficiamento de madeira e montagem de paredes de lambris em acabamento de alto luxo.

Candidatos deverão apresentar-se à Rua Cel. Procópio Gomes de Oliveira, 1.587

Representação

Elemento residente em CURITIBA, registrado no CORE do PR. deseja representar firmas desta cidade naquela CAPITAL à base de comissões. Favor dirigir-se ao Sr. A. J. da Silva.

Caixa Postal, 1398

CURITIBA — PARANÁ

Luiz Kienen S.A. - Ind. e Com. de Bebidas

Edital de Convocação
Assembléia Geral Ordinária

Ficam convidados os Senhores Acionistas para participarem de uma assembléia geral ordinária, a realizar-se no dia 03 de Março de 1970, às 15 horas, na sede social, à Av. Mal. Deodoro da Fonseca, 657, em Jaraguá do Sul, afim de apreciar a seguinte

Ordem do Dia

1) - Apreciação do relatório, balanço de parecer do Conselho Fiscal, do exercício encerrado a 15/08/69.

2) - Eleição da nova Diretoria.

3) - Eleição do Conselho Fiscal.

4) - Assuntos Diversos.

NOTA: - Acha-se a disposição dos Senhores Acionistas, os documentos de que trata o artigo 99, do decreto-lei 2.627, de 26/09/40.

Jaraguá do Sul, 02 de Fevereiro de 1970

Luiz Kienen S.A. Ind. e Com. de Bebidas

Gerhardt A. E. Lessmann, Dir. Comercial

Assembléia Geral Extraordinária

São convidados os senhores acionistas da Firma Luiz Kienen S.A. Indústria e Comércio de Bebidas, para a assembléia geral extraordinária a realizar-se no dia 10 de Março de 1970, às 15 horas, na sede social à Av. Mal. Deodoro da Fonseca, 657, nesta cidade, afim de apreciarem a seguinte, Ordem do Dia:

a) aumento do Capital, com aproveitamento de reservas.

b) Alteração Parcial dos Estatutos.

c) Assuntos Diversos.

Jaraguá do Sul, 02 de Fevereiro de 1970.

Luiz Kienen S.A. Ind. e Com. de Bebidas

Gerhardt A. E. Lessmann, Dir. Comercial

Escola Normal Divina Providência

Avenida Marechal Deodoro da Fonseca, n.º 710

JARAGUÁ DO SUL - SANTA CATARINA

A Direção do Colégio Divina Providência saúda os Sr. pais e alunos e solicita sua atenção para as seguintes informações:

- A inscrição para os Exames de 2.ª época será feita no dia 16 de fevereiro das 8 às 12 horas.

- O exame terá lugar nos dias 17, 18 e 19 de fevereiro às 8 horas.

- Os resultados serão fornecidos no dia 24, pela manhã.

Neste mesmo dia 24, o expediente escolar estará aberto para toda e qualquer solicitação e, atenção, também para escolha de livros. Pedimos encarecidamente atenderem a este horário para que o Colégio possa organizar suas classes, o que facilitará o início do ano letivo.

- As aulas começarão no dia 2 de março para todos os cursos, obedecendo ao seguinte horário:

Turno matutino: às 8 horas

Turno vespertino: às 13,30 horas.

- O Colégio solicita o comparecimento dos seguintes pais para tratarem de assuntos de seu interesse:

D. Infância da Silva

Sr. Heinz Gerhard Leitze

Sr. Cláudio Olinger Viêira

Sr. Paulo Roberto Gneipel

- Aos Srs. professores convocamos para uma importante reunião a se realizar no dia 23 às 8 horas. Sua presença é nos indispensável, e sua colaboração, valiosa.

- A todos os prezados professores, alunos e Srs. pais, o Colégio dá as alegres boas vindas e, consciente de que a educação é a resultante do esforço conjugado entre família e escola, olha confiante para o ano letivo de 1970, esperando que a bênção e proteção divinas nos acompanhem sempre.

Agora em Jaraguá

Moderna Indústria de Beneficiamento de Madeiras. ASSOALHOS, FORROS, LAMBRIS, PAREDES DIVISÓRIAS p, RESIDÊNCIAS E ESCRITÓRIOS, TACOS E TABUAS APLAINADAS.

FÔRRO PAULISTA - Pinho 1a.

m2. NCr\$ 4,70

- VISITE-NOS -

MADESUL Ind. e Com. Ltda.

Rua Cel. Procopio Gomes de Oliveira, 1.587

BEBIDAS MAX WILHELM S/A.

Revendedor da

BRAHMA CHOPP

em Jaraguá do Sul,

Alto Vale do Itajaí, e, agora também integrando-se na Grande Florianópolis,

Onde além dos seus produtos revenderá

BRAHMA CHOPP**Edital de Convocação**

O Presidente do Botafogo F. C., da Barra do Rio Cêrro, neste Município, convoca todos os seus associados para se reunirem em Assembléia Geral Ordinária, em sua sede social, às 09,00 horas do dia 15 de fevereiro de 1970, para deliberarem sobre a seguinte: Ordem do Dia

1. - Prestação de Contas
2. - Eleição da Nova Diretoria
3. - Assuntos Diversos de interesse da Sociedade.

Jaraguá do Sul (SC), 22 de janeiro de 1970.
Harry Marquardt - Presidente
3x3

Sociedade Esportiva "João Pessoa"**Edital de Convocação**

Assembléia Geral Ordinária

Pelo presente ficam convocados os sócios acionistas desta sociedade para a Assembléia Geral Ordinária a realizar-se no próximo dia 22 de fevereiro do corrente ano às 08,30 horas no salão João Pessoa com a seguinte ordem do dia:

- a) - Prestação de Contas e relatório da diretoria referente o exercício de 1969.
- b) - Eleição de nova diretoria e respectivo conselho fiscal.
- c) - Assuntos diversos.

§ Lembramos aos interessados que de acordo com o capítulo XV, art LVII dos estatutos desta, as chapas para concorrerem à eleição da nova diretoria, deverão ser apresentadas à atual diretoria à requerimento do candidato a presidente, assinado por todos os membros componentes da mesma, até o dia 12 de fevereiro p.v. impreterivelmente.

Pelo comparecimento de todos, antecipamos nossos agradecimentos.
Itapocuzinho, Jaraguá do Sul, 24 de janeiro de 1970
João Lúcio da Costa - Presidente

SUPERINTENDENCIA DE SEGUROS PRIVADOS**- SUSEP - DELEGACIA EM SANTA CATARINA****AVISO AOS PROPRIETÁRIOS DE VEÍCULOS**

A Superintendência de Seguros Privados - SUSEP, Órgão de fiscalização Federal de Seguros, avisa aos Srs. Proprietários de veículos, que deverão renovar os seguros obrigatórios, até a data do vencimento do seguro em vigor, para evitar multa e apreensão do veículo. Comunica outrossim, que a multa mínima será igual ao valor do seguro e até NCr\$ 20.000,00 (Vinte mil cruzeiros novos) conforme determina o Artigo 20 do Decreto n.º 63.260/68.

Florianópolis (SC), 22 de janeiro de 1970

Maurity Borges

Subst. Automático do Delegado em Exercício.

Dr. Reinoldo Murara

ADVOGADO

Escritório ao lado da Prefeitura

JARAGUÁ DO SUL

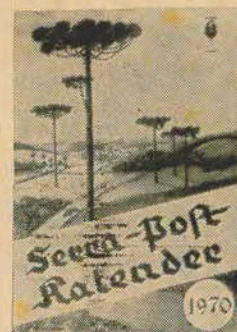

A venda na
Soc. Gráfica
Avenida Lda.

Correio do Povo
um Jornal a
Serviço do Povo

Edital de Leilão

O Doutor Carlos Prudêncio, Juiz de Direito Substituto, em Exercício nesta Comarca de Guarimir, Estado de Santa Catarina, na forma da lei, etc...

FAZ SABER a quem o presente edital de Leilão com o prazo de dez dias vir, dêle conhecimento tiver, ou interessar possa, que levará a público pregão de venda e arrematação, no próximo dia 26 de fevereiro, às 14,30 horas, à porta principal do Edifício do Fórum desta Comarca, a quem mais der e maior lance oferecer, independente da avaliação, o objeto abaixo transcrito, penhora nos autos de Ação Executiva que OTTO LENZI move contra SEBASTIÃO SANTOS TOMASELLI: - "Um Televisor, marca Phillips, 23", cor metal imbuía, e que foi avaliado por NCr\$ 700,00 (Setecentos Cruzeiros novos).

E para que ninguém possa alegar ignorância, mandou expedir o presente edital, que será afixado no lugar de costume e publicado na forma da lei.

Dado e passado nesta cidade de Guarimir, Estado de Santa Catarina, Cartório do Cível e Anexos, aos cinco dias do mês de fevereiro de mil novecentos e setenta. Eu, (as) RALF FALTIN Escrivão, o datilografei e subscrevi.

(as) Carlos Prudêncio, Juiz de Direito Substituto

CERTIDÃO

Certifico que a presente cópia confere com o original do que dou fé.

Guarimir, 05 de fevereiro de 1970

Ralf Faltin, Escrivão

Edital de Leilão

O Doutor Carlos Prudêncio, Juiz de Direito Substituto em Exercício na Comarca de Guarimir, Estado de Santa Catarina, na forma da lei, etc...

FAZ SABER, a todos quantos o presente Edital com o prazo de 10 (dez) dias virem, dêle conhecimento tiverem ou interessar possa, que no próximo dia 26 de fevereiro, às 14 horas, o Porteiro dos Auditórios dêste Juízo, levará a público pregão de venda e arrematação, à Porta Principal do Edifício do Fórum, a quem mais der e maior lance oferecer, independente da avaliação, os objetos abaixo relacionados, penhorados a firma JOSÉ DEQUECH "ESPÓLIO", nos autos de Ação Executiva que lhe move HELIO DE CARVALHO CUNHA: 1) Uma Máquina de Somar Marca Olivetti, N.º 111028 - 2) Uma Máquina de Somar Marca Olivetti, N.º 99174337 -, sendo que cada máquina foi avaliada em NCr\$ 430,00 (Quatrocentos e Trinta Cruzeiros Novos) Cada.

Em virtude do que, é expedido o presente edital que será afixado no lugar de costume e publicado na forma da lei.

Dado e passado nesta cidade de Guarimir, Estado de Santa Catarina, no Cartório do Cível e Anexos, aos dois dias do mês de fevereiro de mil novecentos e setenta. Eu, (as) RALF FALTIN Escrivão, o datilografei e subscrevi.

(as) Carlos Prudêncio

Juiz de Direito em Exercício

CERTIDÃO

Certifico que a presente cópia confere com o original do que dou fé.

Guarimir, 02 de fevereiro de 1970

Ralf Faltin, Escrivão

Eletromotores Jaraguá S. A.

(CGCMF 84 429 695/001)

RELATÓRIO DA DIRETORIA

Prezados Senhores Acionistas

É com prazer que nos dispomos a apresentar a V. Sas., o Balanço Geral, a Demonstração da Conta de Lucros e Perdas e o Parecer do Conselho Fiscal, abrangendo nossas operações do exercício de 1969.

Os bons resultados que colhemos, apesar do "ano difícil" que foi 1969, como acentuam os índices gerais, econômicos e financeiros, notadamente no setor elétrico-eletrônico, reforçam nosso otimismo, e mais uma vez, confirmam que os princípios de administração em que nos vimos apoiando, estão em perfeita analogia com a atualidade.

Permitimo-nos transcrever aqui, trechos dos discursos proferidos pelo ilustre Sr. Dr. MANOEL DA COSTA SANTOS, DD. Presidente da ABINEE — Associação Brasileira da Indústria Elétrica e Eletrônica: Em 10 de dezembro de 1968 — "... A produção e a venda de motores elétricos acusou ponderável acréscimo, cerca de 40% sobre os índices de 1967, o que, além de representar um resultado auspicioso para esse setor fundamental da indústria, revela que, se registra uma nova aceleração do processo de desenvolvimento, com investimentos em novas instalações industriais ou em reequipamento das já existentes..." Em 12 de dezembro de 1969 — "... O ano não mostrou os mesmos índices de resultados oferecidos pelo seu antecedente. Desde os primeiros meses, registrou-se um certo arrefecimento do mercado em alguns setores da indústria eletro-eletrônica, como, aliás, em vários ramos manufatureiros — isso devido, ao que parece, as dificuldades de crédito que de forma imprevista marcaram o período inicial do ano e que, atingindo o comércio e o consumidor, provocaram uma retração de compras. Essa situação permaneceu, com variantes positivas ou negativas, durante o primeiro semestre e, quando se aguardava que a economia reagisse na segunda metade do ano, os acontecimentos políticos de setembro perturbaram a retomada e até agora, mesmo com o completo esclarecimento do panorama político-econômico, os índices da atividade industrial e comercial não estão se comportando na forma das previsões. Mesmo assim, nós não podemos dizer que o balanço do ano seja negativo. Foi, sim, um período muito mais difícil e complexo que o de 1968, com uma série grande de fatores, alguns deles imprevistos, a perturbar os projetos e o desenvolvimento dos planos de produção e de venda das indústrias e, por consequência, os seus esquemas financeiros..."

Não nos descuidamos com o preparo intelectual-técnico de nossos colaboradores, cuja equipe, agora em número de 400, está convenientemente entrosada nos propósitos da empresa.

O nosso projeto de expansão, parcialmente financiado pelo Banco Nacional do Desenvolvimento Econômico, encontra-se em andamento normal, e em números físicos, já implantado em cerca de 30%. Algumas das moderníssimas máquinas em importação da Alemanha Ocidental, deverão encontrar-se em pleno funcionamento em meados de junho próximo, e nosso Departamento Técnico está preparado para executar o "know-how" adquirido da engenharia alemã, da qual, os últimos projetos deverão ingressar até fins de fevereiro porvir.

Segue, o quadro comparativo entre importantes itens de nossos balanços de 1967, 1968 e 1969, além de alguns comentários sobre tópicos de relevo, além de um balanço-econômico:

ATIVO

Disponível	87.759,22	187.668,36	57.253,68
Realizável a curto prazo	1.132.399,60	2.282.579,82	3.298.013,04
Realizável a longo prazo	59.450,43	162.163,49	391.963,18
Imobilizações técnicas	435.512,63	1.026.764,64	2.246.272,31
Imobilizações — c/reavaliação	113.317,43	177.871,69	293.854,10

PASSIVO

Exigível a curto prazo	761.369,75	1.096.121,67	1.983.585,50
Exigível a longo prazo	198.870,80	696.234,31	1.293.314,25
Não Exigível (Patrimônio)	822.561,26	1.902.746,57	3.195.774,73

Balanço Econômico em 31.12.69

Patrimônio Líquido em 31.12.68		1.592.147,05
Aumento de Capital em numerário		214.543,00
Varição do exercício de 1969 da correção monetária do ativo imobilizado	114.731,47	
Fundo de correção monetária de obrigações do tesouro nacional	842,72	
Rédito líquido de 1969, assim distribuído:		
Manutenção do capital de giro próprio	70.880,73	
Fundo para aumento de capital	691.251,97	
Fundo de reserva legal	42.811,15	804.943,85
Patrimônio Líquido em 31.12.69		2.726.708,09

Rentabilidade do Patrimônio Líquido — Registrou-se a taxa de 67,24%.

ÍNDICE DE LIQUIDEZ — Face às imobilizações que vem sendo concretizadas, para atender à execução do nosso projeto expansional, verificou-se uma redução, relativamente ao ano anterior. Em 1968, o índice de liquidez acusava 2,25, passando agora para 1,69, muito bem situado, acrescentando-se, para uma empresa em nível de desenvolvimento de tal natureza, com planos para triplicar a atual capacidade produtiva, sem descuidar-se do aprimoramento da qualidade de seus produtos.

DIVIDENDOS — A exemplo do período passado, propuzemos à Assembléia Geral Ordinária, que se realizará no próximo dia 28 de março, a distribuição de dividendos na base de 18% para as ações preferenciais e de

6% para as ordinárias. Observe-se que, o mesmo critério é extensivo, "pro-rata-temporis", em relação as ações subscritas e integralizadas durante 1969, objeto do próximo aumento de capital, também em 28 de março vindouro. Estas ações, da mesma forma, participarão dos fundos e reservas até aqui constituídos.

PARQUE FABRIL — Consolidamos a área de terras de nosso parque fabril, que agora conta com 29.991 m² e 4.258 m² de área construída, nesta incluídos... 421 m² de 2.º pavimento, local em que estão instalados os escritórios da administração geral.

MÁQUINAS E EQUIPAMENTOS — O percentual de inversões em máquinas e equipamentos, atinge 118,77% sobre o exercício anterior, e 415,77% sobre 1967.

De público, a nossa gratidão a todos quantos, direta ou indiretamente tem participado conosco do empreendimento WEG, e em especial à Municipalidade, nas pessoas dos Exmos. Srs. Prefeito Municipal e Vereadores, os quais, autorizaram o fechamento parcial da Rua Prof. Antônio E. Ayroso, na extensão das terras de nossa propriedade, e cuja via, fazia já, parte do nosso imóvel, evitando assim, que as circunstâncias expansionais nos obrigassem a transferir nossas instalações para outro local.

Jaraguá do Sul, 14 de janeiro de 1970

Eggon João da Silva, Diretor Presidente
Geraldo Werninghaus, Diretor de Produção
Werner Ricardo Voigt, Diretor Técnico
Vicente Donini, Diretor Comercial
Otto Kutscher de Oliveira, Diretor Administrativo
Eugênio José da Silva, Diretor Adjunto

BALANÇO GERAL encerrado em 31 de dezembro de 1969 ATIVO

1.1. Imobilizado

Imobilizações Técnicas

Terrenos, construções e benfeitorias e Construções em Andamento

360.593,36

Máquinas e Pertences, Máquinas e Pertences — Projeto de Expansão Industrial em Execução, Ferramentas de Estamparia, Ferramentas, Moldes para Fundição, Moldes para Fundição sob Pressão, Dispositivos, Instalações de Máquinas e Materiais para Estudos Técnicos

1.463.774,92

Móveis e Utensílios, Biblioteca e Veículos

421.904,03 2.246.272,31

Ativo Imobilizado — Conta Reavaliação

293.854,10 2.640.126,41

Imobilizações Financeiras

1.260,00 2.541.386,41

2.1. Disponível

Caixa

10.750,95

Bancos

46.502,73 57.253,68

3.1. Realizável a curto Prazo

Almoxarifados, Armazéns e Produtos em Fabricação

1.450.958,33

Títulos e Obrigações

24.061,53

Clientes

1.753.991,11

Contas Correntes

69.002,07 3.298.013,04

3.2. Realizável a longo Prazo

Títulos e Obrigações, inclusive Adicional Restituível—Lei 1474/51, Sudene, Sudepe, Turismo, Adicional BNDE—Decreto n. 62/66, Investimento em Ações—Decreto—Lei n. 157/67, Depósitos para o Fundesc e Títulos a Receber

172.915,99

60.533,93

158.296,26

Reflorestamento

217,00

391.963,18 3.689.976,22

4.1. Contas de Resultado Pendente

Despesas Diferidas, Prêmios de Seguros a Vencor, Reflorestamento Contratado em Parceria, ICM Pendente, Perdas de Câmbio e Corre-

ção Monetária sobre Financiamentos Contratados Equipamentos e Obras do Projeto Expansional Financiados Parcialmente pelo BNDE

Saldo a executar, inclusive despesas correlatas e Imposto de Renda pago na fonte sobre "Know How" liquidado

Projeto FUNGIRO-BNDE (Ref. 2212/69)

Saldo a ingressar

191.251,19

1.356.047,22

300.000,00 1.827.298,41

5.1. Contas de Compensação

Seguros Contratados, Tratos Culturais, BNDE -Alienação Fiduciária e Hipoteca, Ações Caucionadas, Títulos em Cobrança—Caução, Depósitos Vinculados FGTS—Opiantes e Não Opiantes, Bens de Terceiros, Assistência Técnica de Fornecedores, Títulos de Terceiros e Bens de Terceiros em Estudos

4.635.345,03

Total do Ativo

12.751.259,75

PASSIVO

6.1. Exigível a Curto Prazo

Contas Correntes

143.708,26

Diversos, Representantes e Diretores

510.765,16

Fornecedores

252.728,86

Bancos—Conta Empréstimos

873.184,56

Títulos Descontados

Diversos a Pagar

Contribuições de Previdência, Imposto de Renda na Fonte, IPI, ICM, Títulos a Pagar e Contas a Pagar

203.200,46 1.983.585,50

6.2. Exigível a Longo Prazo

Continúa na Sexta Página



O QUE VAI PELO LIONS

Servir com Alegria e Otimismo

CL Paulo Moretti

O cumprimento do dever, a obediência aos princípios que dele emanam nos acenam não só o caminho do prazer, mas concomitantemente a estrada da cruz. E durante nossa vida terrena, não raro, o caminho da cruz é o que nos conduz com mais frequência à felicidade. E deste caminho não podemos fugir, não nos cabe recuar e sim segui-lo desassombadamente, malgrado os tropeços que possam ocorrer, apesar dos dissabores que dele possam advir.

A colaboração dos que nos cercam, a dedicação dos que nos rodeiam, o apoio dos que partilham de nossa responsabilidade serão verdadeiros tónicos reconfortantes na senda do dever, o que nos, levará a agir e a servir com alegria e otimismo.

Para tanto, trabalhemos juntos, terçemos armas em torno de um mesmo ideal, lutemos para desarraigar as causas das defecções que possam ocorrer, vivamos acordados para não adormecermos na mediocridade.

Deixando de lado o indiferentismo, abjurando o comodismo, sobrepondo o pessimismo, coloquemo-nos afoitamente a trabalhar para servir, servindo para trabalhar. Não durmamos sobre louros conquistados no passado, pelo contrário, despertemos para o trabalho, já que o descanso final é prerrogativa da eternidade.

Animados pela união que nos congrega, concretizemos cada qual nossa parcela de esforço na realização de uma grande missão SERVIR. A cada qual sua parcela de cooperação, cooperação que seja confiante, generosa, integral, decidida. A todos o seu quinhão de glória, cujo mérito advém do trabalho, por vèzes árduo e obscuro, mas sempre nobre e enobrecedor.

Assim agindo, nossas vitórias serão tanto mais numerosas e meritórias quanto mais generosos e exemplares formos no exercício e na prática de nosso dever de SERVIR. lembrando-nos de que toda a vez que a vez da consciência nos impelir ao SERVIÇO DESINTERESSADO, como bons soldados, deveremos responder: PRESENTE.

OBS — Este artigo deixou de ser publicado em 31/1/70 por absoluta falta de espaço.

Você tem esposa e filhos?

661.623

Então faça isso por eles: aplique no **Fundo Crescincó**. Com um pouco de dinheiro você se torna sócio das mais sólidas empresas do País, garantindo rendimentos constantes e seguros. A segurança que você dá à sua família hoje, o **Fundo Crescincó** dará amanhã.

FUNDO CRESCINCO

Administrado por
BIB S.A. - Investimentos, Crédito e Financiamento
Carta de Autorização do Banco Central do Brasil 116
Capital e Reservas: NCr\$ **9.437.307,46**

Procure o nosso representante:

ROLANDO IAHNKE
Agente autônomo registrado no Banco Central do Brasil
Avenida Mal. Floriano, n. 40 — Jaraguá do Sul - SC.

Eletromotores Jaraguá S. A.

Continuação

Bancos-Conta Empréstimos	1.156.814,25		
Diversos a Pagar			
Títulos a Pagar	136.500,00	1.293.314,25	3.276.899,55
7. 1. Não Exigível			
Capital	1.700.000,00		
Fundos e Reservas Livres	1.048.641,09	2.748.641,09	
Previsões		447.155,64	3.195.774,73
8. 1. Contas de Resultados Pendentes			
Contas a Regularizar, Produtos em Comodato, Variações do ICM sobre o Inventário, ICM Pendente		119.367,08	
Lucro à Disposições da Assembléa Geral (Parte relativa aos dividendos) . . . Equipamentos e Obras do Projeto Expansional		122.159,97	
Financiando Parcialmente pelo BNDE			
Saldo a executar		1.095.556,84	
Projeto FUNGIR-BND (Ref. 2212/69)			
Saldo a ingressar	300.000,00		
Cheques em Trânsito	6.556,55	1.645.240,44	
9. 1. Contas de Compensação			
Contratos de Seguros, Tratos Culturais Contratados, Alienação Fiduciária de Equipamentos Industriais, Inclusive os Constantes do Projeto Expansional, e Hipoteca, Caução da Diretoria, Endossos para Cobrança—Caução, Valores Depositados—FGTS, Clientes—Assistência Técnica, Bens Remetidos a Terceiros, Clientes—Garantias e Clientes—Laboratório—Técnico		4.655.545,03	
Total do Passivo		12.751.259,75	

Demonstração da Conta de "Lucros e Perdas" em 31 de dezembro de 1969

Débito			
Custo de Produtos Elaborados Vendidos, Produtos Devolvidos, Imposto sobre Produtos Industrializados e Custo de Produtos Elaborados para Uso Próprio	3.458.661,60		
Despesas de Administração, Despesas Financeiras, Despesas Tributárias, Baixa de Utiensílio	1.729.601,56		
Rédito Industrial do exercício:			
Variação a maior em Provisão para Devedores Duvidosos, em relação ao exercício anterior	13.631,09		
Fundo para Depreciações			
Excesso sobre a taxa normal, relativamente à depreciação acelerada, conforme Resolução n. 25 do GEINEE	23.179,56		
Fundo Especial de ICM sobre Equipamentos			
Importe incluído em receita, indevidamente, no ano anterior	8.660,97		
Manutenção do Capital de Giro Próprio	70.880,73		
Fundo de Indenizações Trabalhistas anteriores ao FGTS			
Variação a maior, em relação ao exercício anterior	2.658,42		
Fundo de Reserva Legal	42.811,15		
Fundo para Aumento de Capital	691.251,97		
Gratificação à Diretoria	95.450,00		
Proposta da Diretoria, para a distribuição de dividendos	122.159,97	1.070.693,86	
Crédito			
Vendas, Frete Faturados e Produção para Uso Próprio		6.214.845,79	
Receitas Complementares, Receitas Financeiras, Resultado de Transações Eventuais, etc		44.111,25	
Totais		6.258.957,02	6.258.957,02

Jaraguá do Sul, 31 de dezembro de 1969

Eggon João da Silva, Diretor Presidente

Otto Kutscher de Oliveira, Bacharel em Ciências Contábeis CRCSC — 3045

PARECER DO CONSELHO FISCAL

O CONSELHO FISCAL da ELETROMOTORES JARAGUÁ S. A., havendo processado a verificação e análise do Balanço Geral, demais contas e documentos relativos ao exercício findo em 31.12.69 e tendo encontrado tudo em perfeita ordem e exatidão, são de parecer que merecem a aprovação dos Senhores Acionistas.

Jaraguá do Sul, 10 de janeiro de 1970

Nelson Driessen
Luiz Ferreira da Silva, Bacharel em Ciências Econômicas
Hans Gerhard Mayer

Duas conhecidas famílias jaraguenses unem-se, nesta data, pelo consórcio de dois de seus diletos filhos. Queremos nos referir ao casamento da jovem acadêmica, Sra. Florilda, filha benquista e prendada do casal Erwin (Nafr Vosgerau) Enke com o jovem e dinâmico diretor da Eletromotores Jaraguá S.A., sr. Vicente Donini, filho do casal José (Rosa) Vicente.

O ato civil terá como paraninfos, por parte dos noivos, os seguintes casais: José Carlos Neves e Maika Blofeld; João Batista Prim e Lillian Doubrawa; Douglas Stange e Ivone Wolf; Euchen Raduenz e Ieda Müller; Juvencio Mengarda e Marta Prim e Olavo Marquardt e Marilze Dornbusch.

A cerimônia religiosa terá lugar, logo mais, as dezoito horas, na Igreja Matriz de São Sebastião, tendo como patrinhos, por parte da noiva, o sr. Mario Poneski e Senhora e, por parte do noivo, o sr. Raul Driesen e Senhora.

Após a cerimônia religiosa, os noivos recepcionarão os convidados na sede social do Clube Atlético Baependi.

"Correio do Povo", apresenta aos distintos noivos os seus efusivos cumprimentos, extensivos aos respectivos pais.

O Carnaval de Jaraguá

Embora o carnaval deste ano não tenha sido o mais animado, os foliões jaraguenses divertiram-se a contento. A novidade do carnaval que passou, foi o desfile da Escola de Samba Nova Brasília, da qual é seu organizador o nosso conhecido Dário Valêncio Inácio. A Escola de Samba compõe-se de 45 figuras e desfilou sábado e 2a. feira, pelas nossas principais ruas, dando um colorido novo ao tríduo momesco. A Porta Estandarte, Sra. Léia Terezinha Rosa, apresentou-se de forma condigna, o mesmo acontecendo com a Rainha, Sra. Sandra Regina da Cruz.

Dário Valêncio Inácio, por este intermédio vem de agradecer às autoridades que prestigiaram a apresentação, em especial ao sr. Delagado e aos Soldados da Polícia, que colaboraram eficientemente no desfile.

Fotocópias Instantaneas

Só no FOTO LOSS

AS MELHORES! PELO MENOR PREÇO — Reconhecidas em Qualquer Cartório