

Dois Mil Aviões Sobre O Reich!

A cidade de Stuttgart e o sul da Alemanha foram duramente castigados

Rua Conselheiro Mafra, 51
Número avulso: Cr\$ 0,40
Telefone: 1656

A GAZETA

Diretor da Redação:
PETRARCHA CALLADO

Diretor-proprietário: JAIRO CALLADO

ANO X | FLORIANOPOLIS 6a. feira, 17 de Março de 1944 | NUMERO 2374

Será entregue hoje em Estocolmo a resposta finlandêsa á União Soviética

Fiscalização e esforço

Tão violenta, tão encarniçada e tão gigantesca está sendo esta guerra, que nenhum setor das atividades humanas conseguiu subtrair-se-lhe á tremenda comoção.
Ruíram preconceitos, falharam métodos e toda a economia social e política, se transformou num grande ponto de interrogação.
O homem, entretanto, tem sempre recursos para fazer frente aos imprevistos.
O descontrole da vida provocado pela guerra, se lhe cortou o curso de seus cálculos, proporcionou-lhe, de outro lado, ensejo especial para afirmar a força surpreendente e invencível da inteligência.

Ainda nos encontramos, é verdade, em situação de desequilíbrio. Mas as forças se vão reajustando numa admirável convergência de vontades e o esforço de guerra se evidencia em todos os recantos da terra. Aqui em Santa Catarina ele se objetiva em afirmações categóricas e vigorosas. E assim devia ser diante da ação fiscalizadora do governo estadual, mais do que nunca firme em sua missão de assegurar ao povo as garantias a que tem direito em seus anseios de conforto e tranquilidade.
Encareceu a vida é verdade, como consequência inevitável da luta titânica das democracias contra o inimigo da huma-

nidade. E isto é tributo a que não é possível fugir, quando a circulação da riqueza se sente



enfrentada pela escassês de meios de transporte.

Mas mesmo assim, há em toda a parte, um auspicioso movimento econômico, notadamente agrícola e industrial, a traduzir a eficiente e almejada contribuição do Estado ao esforço de guerra do Brasil.
É que, prosseguindo impávidamente no seu programa normal de realizações, num prodigioso exemplo de fidelidade administrativa, o governo Nerêu Ramos não desvia os olhos da gravidade do momento.
Vigilante e incansável, acompanha a vida da terra com solicitude e com energia. Com solicitude para evitar sacrifícios inúteis do povo, e com energia para assegurar-lhe um ambiente propício ao trabalho e ao progresso.

É desta maneira que podemos pôr em realce a cooperação de Santa Catarina á economia nacional, oferecendo a volumosa produção do Estado para minorar os males da guerra e equiparar a Nação em suas urgentes e graves necessidades como país combatente de importância decisiva na conquista da vitória aliada.

Desta fôrma, intervindo sábia e benéficamente no campo das atividades coletivas, o governo Nerêu Ramos não só tornou sugestivo o nosso esforço de guerra, mas ainda o fez mantendo a nossa avançada na estrada do progresso dentro de um ritmo normal e seguro, capaz, portanto, de impedir perigoso desequilíbrio de forças no após-guerra. E é justamente essa a obra que compete aos governos realizar em períodos agudos como o que estamos vivendo.

ESTOCOLMO, 16 (U P)—Acredita-se que seja entregue amanhã aqui, aos representantes russos, a resposta finlandesa á proposta de paz soviética.

Explica-se o marechal Pietro Badoglio

NAPOLIS, 16 (U P)—O marechal Badoglio respondeu, em uma nota oficial, ás críticas que ultimamente têm sido feitas ao seu governo pelos líderes democraticos italianos. Ele começa suas explicações dizendo que «só quem trabalha pode cometer erros» e que «ninguém pode duvidar de nosso imenso amor por esta atormentada Italia e de nossa inabalável decisão no sentido de reergue-la».

Deixou a Inglaterra a missão brasileira

LONDRES, 16 (U P)—A missão aérea brasileira chefiada pelo coronel Fabio de Sá Earp, deixou Londres depois de uma visita de três meses feita ás forças aéreas norte-americanas e á RAF, na Inglaterra.

Equipamento para a fabrica de aviões

SIRACUSA, Estado de Nova York, 16 (U P) — O sr. Heraldo de Souza Matos, chefe da comissão da fabrica de motores de aviões brasileira, encontra-se aqui, com a finalidade de obter equipamento de ar condicionado para a nova fabrica de aviões que já se encontra em construção no Rio de Janeiro.

Londres enfrentou o perigo das noites sem lua

LONDRES, 16 (U P)—A capital britânica interrouse do perigo do atual periodo de noites sem lua, perigo esse comprovado já pelas duras experiencias do passado, pelo que foi poderosamente mobilizada a defesa civil, para enfrentar possível nova série de raids nazistas. Grande número de foguetes luminosos foi despejado na última noite, juntamente com terrível pancada de bombas incendiarias, pela aviação alemã que voltou a atacar Londres.

General José Gomes Carneiro



O esforço de guerra do Brasil teve, em Santa Catarina, uma indústria pioneira: a Eletro-Aço Altona.

Em ligação permanente com as altas autoridades militares, mesmo antes da entrada do nosso país no conflito, a Eletro-Aço produz capsulas de granadas e outras munições, ha muitos anos.

Face á emergência da declaração de guerra, o nosso governo ampliou as ligações com a Eletro-Aço. E, em consequência, escolheu, como elemento de confiança e equilibrio, o sr. general José Gomes Carneiro para seu preposto e "controlleur" daquela indústria bélica.

Em outra importante organização, a Metalurgica Benach, o ilustre militar acumulou a confiança oficial.

Simple, modesto, mas possuidor de uma cultura invulgar, o general Gomes Carneiro, em Blumenau e Joinville, não só realizou obra-proficua, como fez crescente o prestigio moral do Exército Brasileiro.

Gigantesca incursão aérea

LONDRES, 16 (U P)—Mais de 2.000 aviões aliados, que levaram duas horas para atravessar a Mancha, estiveram sobre o Reich, entre 23 horas e duas da madrugada. Os aparelhos bombardearam Stuttgart, o sul da Alemanha, Brunswick, etc. Rádio Berlim diz que foi uma incursão de terror.

A senhora Roosevelt em inspeção às tropas yankees

BELEM, 16 (A N) — A senhora Roosevelt concedeu uma entrevista coletiva á imprensa, acedendo em palestrar com os jornalistas brasileiros na manhã de hoje, em Valdecans, residencia do alto comando norte-americano.
Sua presença em Belem despertou sinceras simpatias e apesar de inesperada, provocou grande curiosidade por parte do povo.

Reconhecido pela Corte Suprema o governo de Farrell

BUENOS AIRES, 16 (U P)—Os membros da Suprema Corte, com exceção de Roberto Repetto, que se encontra em férias, estiveram na Casa Rosada, onde apresentaram cumprimentos ao presidente, general Edelmiro Farrell. O presidente foi visitado também pelo cardial Santiago Copello. O secretariado da Corte Suprema já recebeu a comunicação de que o general Farrell assumiu a presidencia.

Cassino alvo do maior assalto aéreo

Q. G. ALIADO EM NAPOLIS, 16 (U P)—Os bombardeiros aliados, atacando Cassino, sepultaram os seus defensores num mar de escombros de sua demolida cidade-fortaleza, no maior assalto aéreo concentrado do mundo, num esforço para permitir que o Vº Exército reencete a sua marcha do ponto em que deixou o inimigo, há dois meses atrás e avance finalmente para Roma.

Enchente do Parnaíba

S. PAULO, 16 (U P)—As enchentes do Parnaíba afetaram grandemente a lavoura de arroz, prejudicando a safra.

Não está encerrada a questão da Irlanda

WASHINGTON, 16 (U P)—Acredita-se que o governo dos Estados Unidos está preparando novas medidas diplomáticas, em um esforço para persuadir o Eire a expulsar de seu territorio os agentes do Eixo.

LONDRES, 16 [U P]—O governo polaco anunciou que foram condenados á morte quatorze funcionarios nazistas que exerciam atividades num campo de concentração perto de Krakovia

A GAZETA

NOSSA VIDA

A tragedia da Grecia

CAIRO, março — (Interaliado) — A crueldade alemã na repressão a qualquer expressão de resistência patriótica, na Grécia, foi intensificada uma vez que a capitulação italiana tornou a posição alemã nos Balcãs muito precária. Todas as pessoas suspeitas de sentimentos anti-alemães são consideradas "comunistas". As autoridades nazistas executam cem gregos por cada alemão ferido. Além disso, a destruição de aldeias gregas em represália pela atividade dos guerrilheiros se processa de maneira sistemática. De acordo com os últimos dados disponíveis cerca de oito mil e seissentas aldeias foram inteiramente destruídas e quase dois milhões de camponeses erram pelas montanhas, famintos.

As aldeias são arrasadas do seguinte modo: destacamentos alemães abrem fogo de metralhadoras contra uma aldeia escolhida ao acaso e lançam bombas incendiárias. Quando os habitantes aterrorizados fogem, os alemães começam a pilhar tudo o que podem transportar e depois queimam as casas remanescentes; dentro de algumas horas nada resta, senão ruínas fumegantes, do que fora outrora uma comunidade cheia de vida.

Essa destruição dos centros de produção agrícola afeta naturalmente a precária situação alimentar do país; a escassez de gêneros alimentícios e a inflação estão elevando os preços a cifras astronômicas. Por exemplo, um ovo custa dez mil drachmas e um par de sapatos dois milhões de drachmas. O socorro de viveres enviado do estrangeiro foi insuficiente, enquanto os efeitos da falta de nutrição adequada agravaram-se durante os meses de inverno, quando grassaram doenças de toda espécie, especialmente a tuberculose.

O governo turco resolveu mandar trinta mil toneladas de viveres para a Grécia, contratando para esse fim o navio "Shapan".

Esse emprego de força brutal pelos alemães exige denuncia veemente dos crimes praticados em toda a Grécia e um urgente apelo ao mundo civilizado.

O objetivo dos hunos na ocupação da Grécia é evidente. Querem a extirpação da própria raça grega. Em virtude de os bárbaros não conseguirem reduzir o povo grego à submissão e levá-lo a aceitar a sua própria escravização, obediente, os alemães puseram em prática os métodos mais cruéis e em escala sem precedente.

Queimam casas, destroem aldeias de áreas extensas, dão caça aos habitantes de cidades populosas, onde é difícil encontrar abrigo ou alimentos, e com isso tornam mais difícil e premente a situação. Uma tragédia inimaginável se abateu sobre todo um povo. Um regimen de terror golpeia o povo grego, em forma que não tem paralelo no curso da sua longa história, tão cheia de períodos sombrios.

Ali estão, deveras, "as áreas lugubres da terra cheias de habitações de crueldade" — como disse David nos Salmos. Estamos certos de que a tragédia grega, agora transformando-se numa catástrofe, apela ao coração não somente de todos os amigos da Grécia, mas de todos os homens. Há esperança de que se erga uma voz em protesto e acusação dos horrores perpetrados, não apenas uma voz de gregos, mas de todos os homens que desejam juntar-se ao povo oprimido da Grécia. Como disse Milton: "Ajudai-nos a salvar a consciência livre das garras duma alcateia de lobos"...

Agradecimento e missa

Alfredo Araujo e senhora, Ivens de Araujo e família (ausentes), Antonio Bastos de Araujo e família (ausentes), Edgard Bastos de Araujo e senhora (ausentes), Alcides de Araujo e família (ausentes), Benito de Araujo e família, Manoel Pedro Silveira e família, Guilherme Xavier de Miranda e família, Targino Galvão e família (ausentes), agradecem a todos que enviaram manifestações de pesar pelo falecimento de seu saudoso filho, irmão, cunhado e tio Aginaldo de Araujo, e convidam os parentes e amigos do querido morto para assistirem a missa que em intenção á sua alma mandam rezar ás 7,30 horas do dia 20 do corrente, no altar do Sagrado Coração de Jesus, na Catedral Metropolitana.

Florianópolis, 15 de março de 1944.

MISSA

Desembargador Gil Costa
SEXTO MES

Marina Costa, Luiz Viana, (ausente) senhora e filhos, convidam aos amigos de seu querido e inesquecível esposo, sogro, pai e avô, Desembargador Gil Costa, para assistirem a missa que mandam rezar pelo eterno descanso de sua boníssima alma, no dia 18 do corrente, sabado, ás 7 horas, no altar do Sagrado Coração de Jesus, na Catedral Metropolitana.

Antecipadamente agradecem, á todos que comparecerem a esse ato de piedade cristã.

Dr. Augusto de Paula

Cirurgião — Diretor do Hospital de Caridade
Doenças de senhoras — Operações
Diatermia — Infra-Vermelho — Ultra-Violeta
Consultas:—diariamente ás 11,30 e das 3 ás 6 horas
Residência e Consultorio:—Rua Visconde de Ouro Preto, 51 — (próximo ao Teatro) — Tel. 1644

TRATAMENTO DAS DORES E INFLAMAÇÕES NAS SENHORAS PARA EVITAR OPERAÇÕES

ANIVERSARIOS ALADIA SEBASTIANA VAZ

Completa hoje seu segundo aniversário natalício a interessante menina Aladia Sebastiana Vaz alegria do lar do nosso presado amigo José da Costa Vaz, diligente funcionario da Contadoria Geral do Estado.

FIZERAM ANOS ONTEM ANTONIO RAMOS



A data de ontem marcou o aniversário natalício do nosso distinto conterraneo sr. Antonio Ramos, acatado industrial e figura de destaque nos meios comerciais e de armadores do país.

Diretor do Banco INCO, dirigente de diversas industrias em Itajaí, o distinto aniversariante pela inteireza de seu carater e maneira afavel no tratar, conquistou vasto circulo de amigos.

A's muitas demonstrações de apreço que lhe foram tributadas juntamos as nossas muito afetuosas.

SENHORA ANALIA FREITAS
Transcorre hoje o aniversario natalício da exma. sra. Analia Freitas, digna esposa do nosso presado amigo tenente Dionisio Freitas, proprietario da Sapataria Freitas.

A distinta aniversariante educou muitos filhos e sempre foi uma dona de casa exemplar.

Festeja hoje seu natalício o sr. Patricio Freitas, dedicado funcionario da conceltuada casa A Capital.

VIAJANTES
ALFREDO SILVA



Encontra-se nesta capital o nosso distinto conterraneo sr. Alfredo Silva, competente tabelião em Araranguá.

D. ENEDINA CARVALHO
Via aerea chegou ontem a esta capital a exma. sra. d. Ene-dina Carvalho, [viuva do nosso saudoso conterraneo sr. José de

Oliveira Carvalho, e pessoa de destaque no alto comercio

RESTABELECIMENTO

Está completamente restabelecido da enfermidade que o retive ao leito, por diversos dias, tendo se submetido a intervenção cirurgica o nosso presado conterraneo sr. Japy Fernandes, ativo representante comercial.

FALECIMENTO

ESTEFANO NICOLAU SAVAS
Na residencia de seu filho, sr. Nicolau Savas, á rua Tr-jano, faleceu ante-ontem, com a idade de 78 anos, o sr. Estefano Nicolau Savas, antigo comerciante nesta praça.

O sr. Savas nasceu em Castelloriso, Grecia, e veio para o Brasil em 1892. Mais tarde ausentou-se, regressando em 1910. Deixa os seguintes filhos todos bacheliers: Nicolau, André, Evocula, Maria e Anastacia.

O extinto era muito estimado e seu enterramento teve grande concurrencia.

DE LUTO A COLONIA GREGA

Em sinal de pesar pelo falecimento do sr. Estefano Nicolau Savas, a colonia grega compareceu ao entêrro e as casas comerciais encerraram suas portas.

ANDRE' TURIBIO DE ALMEIDA

Faleceu repentinamente nesta capital o nosso distinto conterraneo sr. André Turibio de Almeida, ex-ivão de Bom Retiro.

O extinto que gozava de grande estima e deixa viuva d. Maria Julia de Almeida, era irmão do sr. João de Almeida, gerente da filial do Banco do Comercio, em Laje; Ecite de 71 e da Bernardes, professora do grupo Pedro II, de Blumenau e Maria de Almeida O' Campo, professora municipal de Florianópolis.

A' familia caluadada apresentamos condolências

Anunciem em A GAZETA

Noticiario nacional

Rio, 15 (A. N.) — O prefeito carioca, tendo em vista a solicitação feita pelo Ministro Marcondes Filho, titular da pasta do Trabalho, autorizou a visita coletiva de grupos de operários á Ilha de Brocoió, recentemente adquirida pela municipalidade.

Essas excursões serão realizadas dentro de um plano que está sendo elaborado pelo Serviço de Recreação Operária.

Rio, 15 (A. N.) — Atendendo a um convite do "Foreign", o governo Brasileiro vai enviar aos Estados Unidos, para se aperfeiçoarem em conhecimentos práticos e teóricos, cem operários selecionados.

Sementes novas

De hortaliças e flores no box numero 27, do Mercado Publico. Antigo Tabeleiro do Hermlnto.

Campanha de Humanidade

Prefira uma parte de seu troco em selos «Pró Doente Pobre» do Hospital de Caridade, e estará contribuindo para que ele tome mais um pouco de leite, tenha melhores medicamentos, mais conforto no leito de sofrimentos, etc. etc. (Campanha de Humanidade do Hospital de Caridade.)

Ponte Henrique Lage

O ministro da Viação, general Mendonça Lima, resolveu mudar o nome da ponte das Laranjeiras, na Estrada de Ferro Tereza Cristinas, para Henrique Lage.

Missa e agradecimento

Beatriz de Souza Brito, convida os parentes e amigos de seu querido esposo Tte. Francisco Barnabé de Brito, para assistirem a missa de 7º dia, que manda celebrar na Catedral Metropolitana, no altar de Nossa Senhora, sabado, 18 do corrente, ás 7 horas.

Outrosim, agradece a todos que se dignaram confortá-la, aos que acompanharam até a última morada o querido companheiro, aos que enviaram flores, telegramas, cartas, cartões e finalmente aos que assistirem a esse ato da santa religião.

Agradecimento

Tendo me submetido a uma intervenção cirurgica na Casa de Saúde São Sebastião, de que é diretor o acatado e ilustrado médico sr. dr. Djalma Moellmann, venho por êste meio externar minha eterna gratidão ao notável cirurgião sr. dr. Roldão Consoni, pela maneira admirável como executou a referida operação. Faço, tambem, extensivos meus agradecimentos ás inteligentes Irmã Superiora Egbertina e Irmã Veridiana, bem como ao enfermeiro Zenó Treilmann e auxiliar de enfermagem José Damasio Vieira. A' todos os demais auxiliares da conceituada Casa de Saúde de São Sebastião o meu sincero agradecimento.

Florianópolis, 15 de março de 1944.

JAPY FERNANDES

Prefeito Rogerio Vieira



De sua viagem a Capital da Republica retornou a esta cidade o nosso ilustre conterraneo sr. Rogerio Vieira, digno edil florianopolitano, que já reassumiu as funções de seu elevado cargo.

BARAMORTE destruidor de Baratas

Companhia Carbonifera Próspera S.A.



COMENDADOR JOSÉ MARTINELLI

1.700 operarios trabalham dia e noite no esforço de guerra no Brasil



SR. IRINEU BORNHAUSEN

Entre as organizações que estão influenciando mais operosamente no aproveitamento das

cussão social e coletiva. Na Presidência da Companhia Carbonífera "Próspera S. A.", o comendador José Martinelli tem oferecido o melhor de suas energias e de seu descortínio administrativo no sentido de contribuir para o conveniente

triais e que está ligado á direção da "Próspera S. A." é o sr. Irineu Bornhausen, seu Diretor

feitamente higiênicas. A média dos salários é de Cr\$ 13,00 por dia. É médico da Companhia,

dr. Balsini, auxiliado pelas Irmãs de Caridade.

Foi inaugurada já a estação de beneficiamento do carvão. O desmonte mecânico se faz com excelentes resultados práticos e evidente economia, de modo a favorecer a produção quanto á qualidade e quantidade.

Graças á maneira como são tratados pela Companhia os operários, cujas relações são as mais cordiais e solidamente fraternais, reina absoluta ordem entre eles, assim como entre eles e seus diretores e chefes de serviço.

A Companhia Carbonífera "Próspera S. A.", sempre no desejo de ampliar a eficiência de seu aparelhamento, acaba de adquirir uma escavadora para minas em céu aberto.



PARTE INTERNA DO ESCRITORIO DA CIA. PRO'SPERA



ESCRITORIO DA CIA. PROSPERA

nossas reservas carboníferas aproveitamento do carvão catarinense e para a maior exploração de larga zona carbonífera do nosso Estado. Outro valor incontestável nos meios comerciais e indus-

tor-gerente, cujo dinamismo não é preciso salientar, por serem demasiado conhecidas as suas iniciativas e realizações vitoriosas entre nós, com repercussão nos maiores centros comerciais e industriais do país.

A Companhia Carbonífera "Próspera S. A." tem como Diretor-técnico o dr. Herbert Castro Lima, espirito votado inteiramente ao labor da Companhia e identificação com os objetivos gerais que justificaram a sua fundação e tem consolidado o seu crédito e garantido a sua prosperidade. É auxiliado pelo Diretor-técnico o dr. Galeno Pianta, a cuja capacidade de trabalho e dedicação muito deve também a Companhia.

A "Próspera S. A." conta 1.700 operários e produz nunca menos de 1.400 toneladas de carvão por mês, o que representa um belo índice de sua contribuição no esforço de guerra e em cooperação com o Governo da República.

A Vila Operária da Companhia apresenta 570 casas, per-

assistindo permanentemente o operariado e suas famílias, o

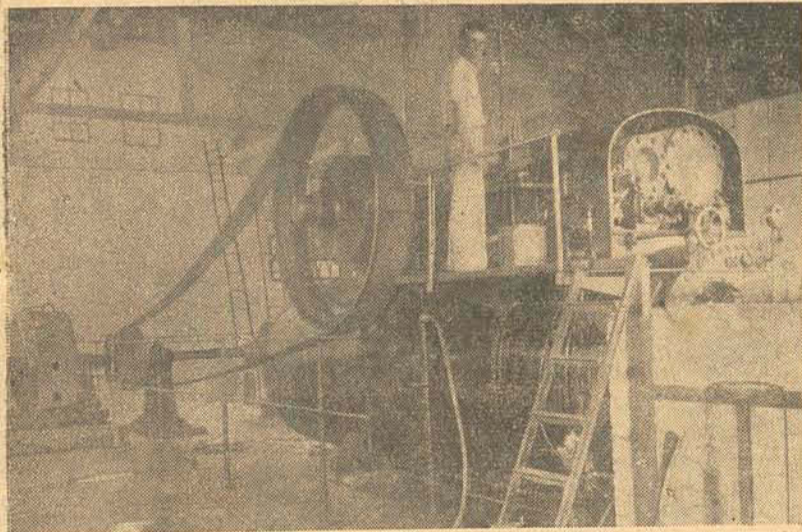

PARTE DA USINA DA CIA. PRO'SPERA

por força dos nomes que estão à sua frente e que são garantias de um trabalho porfiado e rendoso e de uma honesta contribuição de iniciativa particular ao esforço geral do País.

É Presidente dessa poderosa organização o comendador José Martinelli, cujo nome está ligado a tantos outros empreendimentos de vulto na industria e no comércio do Brasil. Ninguém lhe desconhece o valor da contribuição que vem dando ao desenvolvimento material e economico do país em vários setores de atividade mercantil; mas ainda é recente o gesto com que instituiu uma doação pessoal de cinco milhões de cruzeiros para o combate ao cancer no Brasil, gesto que bem lhe define o caráter e o interesse que lhe merecem os problemas de reper-



DESMONTE MECANICO

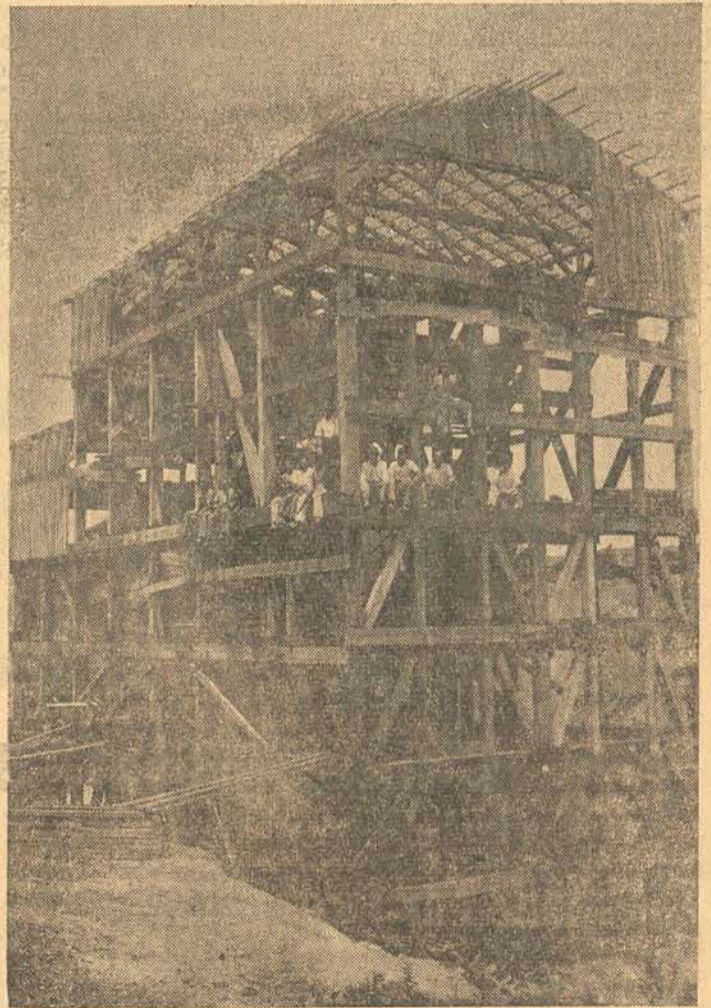

Leiam A GAZETA

OFICINA TÉCNICA "Royal,"

Concertos e reconstruções de MAQUINAS de escrever, somar e calcular.

VENDE E COMPRA MAQUINAS DE ESCREVER

RUA JOÃO PINTO N. 5—(Sobrado)

Proprietario: Demerval Rosa

Aguardem as novas instalações da Alfaiataria Abrahan

A indústria do carvão

A deflagração da guerra não nos encontrou desprevenidos. Apesar dos males que nos têm causado e da sua maléfica influência na marcha vigorosa que estamos empreendendo na estrada do progresso, podemos afirmar que não nos deixamos colher de surpresa e que

lhe soubemos opôr uma resistência política e economica de grandiosa repercussão nos meios internacionais. É que o Estado Novo, adaptando o Brasil à realidade dos tempos, haverá já traçado um programa de realizações indispensáveis ao reajustamento da nossa evolução com a evolução do século. Fôra previdente. Soubera prescrutar os horizontes dos tempos.

Compreendeu, enfim, o povo como deve acionar as suas economias, e demonstrou, também, a sua absoluta confiança no futuro da indústria. E assim devia ser.

Uma indústria blumenauense essencialmente integrada no esforço de guerra

A indústria de ataduras e gazes medicinais figura entre aquelas mais caracteristicamente nacionais e que se acham essencialmente integradas no esforço de guerra do Brasil, pela natureza especial dos seus produtos, em cuja confecção se utiliza exclusivamente matéria prima do Brasil.

A Fábrica de Gazes Mediciniais Cremer, S. A., em Blumenau, constitui sem dúvida, um dos principais estabelecimentos do gênero no país e que desde muitos anos vem mantendo um nível superior de produção tanto em quantidade como em qualidade, suprimindo as necessidades de um vasto mercado consumidor em nosso país.

A Cremer S. A., não só abastece as necessidades do Brasil propriamente, mas também exporta seus produtos para países continentais e mesmo para ultramar, onde tais artigos tem concorrido vantajosamente com seus competidores nos mercados internacionais. Sua direção técnica, atualmente supervisionada por ilustre oficial médico do Exército, o capitão Dr. Moacyr Azambuja, tem elevado sobremodo a capacidade do estabelecimento,

cujo prestigio aumenta como resultante da orientação eficaz e criteriosa que tem sido dada às suas atividades.

Fornecendo aos hospitais, às forças armadas do país, a Fábrica de Gazes Mediciniais Cremer S. A. está concorrendo de maneira destacada, para aparelhar a defesa nacional, integrando-se assim, plenamente, no esforço de guerra que o Brasil vem desenvolvendo ao lado das nações unidas na luta pela libertação do mundo e preservação dos principios da civilização cristã, que, ao lado dos nossos aliados, estamos cefendendo de armas na mão.

Indústria como a Fábrica de Gazes Mediciniais Cremer S. A. são dessas que, pela sua importância e significação, recomenda-se por si próprias á simpatia e á preferência de todos os brasileiros, pois constituem forças em ação a favor do nosso progresso, da nossa grandesa e da nossa segurança nacional.

A Fábrica de Gazes Mediciniais Cremer S. A. foi fundada em Pôrto Alegre em 1930. Transferida posteriormente para Blumenau, aqui foi instalada em 11 de março de 1941,

sendo mais tarde organizada, em substituição á firma individual, a Cremer S. A., conservando o nome de seu fundador. Sua administração acha-se atualmente confiada aos srs. João Schwuchow, diretor-gerente, dr. Armando Odebrecht, diretor-presidente, capitão-médico dr. Moacyr Azambuja, diretor técnico militar.

Emprega a Fábrica de Gazes Mediciniais Cremer S. A. o elevado número de 230 operários e a sua produção anual é de 3.500.000 metros de gazes 3.000.000,00 é movimentado pela grande e valiosa indústria. Seus produtos encontram franca aceitação e grande consumo não só no mercado brasileiro como em toda a América do Sul e na África do Sul. Sob a orientação capaz e progressista de seus atuais administradores, entre cujos nomes se destaca o do sr. João Schwuchow, diretor-gerente, cuja experiência, visão e competência têm sido largamente comprovadas, a Fábrica de Gazes Mediciniais Cremer S. A. atingiu uma posição de grande relevo na produção e comércio de sua especialidade, sendo o seu estabelecimento considerado o primeiro na América do Sul.

Como prova, entre outras iniciativas de extraordinária importância, temos o amparo e o estímulo ao rápido e vertiginoso desenvolvimento da indústria do carvão.

Santa Catarina é a principal beneficiada com essa nova política.

As nossas reservas carboníferas, que por tantos anos estiveram relegadas a um desinteresse inexplicável, encontram, no Estado Novo, a força que as havia de movimentar para a grandeza do Brasil.

Base indispensável á siderurgia, o carvão significa para o Brasil, a chave do grande problema. E na sua solução, o carvão catarinense desempenhará papel de relevância.

Abre-se, assim, para o Estado, uma fase das mais auspiciosas.

A nossa indústria assumirá proporções impressionantes e com ela veremos agigantar-se a nossa potencialidade economica e financeira.

Constituiu aspecto sugestivo nesse panorama, a afluência constante e cada vez maior de capitais na exploração das minas de carvão.

O Brasil, libertando-se de idéias fixas, como a que lhe proclamava sua importância exclusivamente agrícola, iniciou e o fez sob os melhores auspícios, o seu período industrial. Com os inexgotáveis mananciais que possuímos no subsolo e com o acervo de nossas riquezas naturais, não podíamos aferrar-nos unicamente ao cultivo da terra. Seria proclamar a nossa incapacidade realizadora, amesquinhar a nossa inteligência e confessar-nos indignos da própria terra. Felizmente despertamos. E a efervescência dos trabalhos que se estão realizando nas minas carboníferas do nosso Estado atesta eloquentemente, o vigor da nossa gente e ergue, dentro da nossa economia, uma coluna que a há de estruturar em maneira solida e efetiva para honra do presente e esplendida prosperidade do futuro.

ASSINATURAS

DE A GAZETA NA CAPITAL:

Ano	Cr\$ 70,00
Semestre	Cr\$ 40,00
Trimestre	Cr\$ 20,00
Mês	Cr\$ 7,00
Numero avulso	Cr\$ 0,30

NO INTERIOR:

Ano	Cr\$ 80,00
Semestre	Cr\$ 45,00
Trimestre	Cr\$ 25,00

Electro Aço Altona Limitada

Blumenau — S. Catarina
Caixa Postal, 30

Produz em larga escala:

Material ferroviario

Peças para gazogenios

Bigornas

Tornos para ferreiro

Tornos de bancada

Sinos de aço fundido

Picaretas

Chibancas

Peças de aço especial

Peças de aço para qualquer ramo de industria

FABRICA DE GAITAS

Alfredo Hering

Blumenau - Santa Catarina

Endereço telegrafico—GAITAS

Fabricante das afamadas
gaitas de boca:

Vencedora-Sonhadora-Serenata-Patria
Formosa--Sempreviva--Escoteiro-Rolinhã-Para curva-Etc.

Unica tabrica no genero
na America do Sul

BRUSQUE

O município-prodígio

**Uma terra cuja grandeza foi criada pelo trabalho tecun-
do dos seus filhos—Um dos mais importantes centros in-
dustriais de Santa Catarina e uma cidade linda e moder-
na, cujas realidades presentes constituem magnífica pro-
messas de futuro—As instituições culturais e de assisten-
cia social—Os serviços públicos — As indústrias Renaux**

Qualificar Brusque como um Município-prodígio não constitui nenhum exagero. Todos que conhecem Brusque estarão de acordo com o adjetivo. É realmente uma terra prodigiosa. E o que mais acresce o seu prestígio é que tudo quanto ali existe de grande nasceu do esforço laborioso do seu próprio povo, que soube construir esse progresso maravilhoso, que surpreende e entusiasma quantos pela primeira vez pisam aquela terra.

Brusque é sem dúvida uma das mais interessantes cidades catarinenses. O traçado de suas ruas, a elegância, solidez e originalidade de suas construções, os seus pitorescos aspectos urbanos, tudo a distingue como uma cidade de futuro.

Parece que sua fundação e o seu desenvolvimento obedecem a um plano harmonioso, executado sob uma orientação exclusiva e inteligente, que despresou a pompa inútil das obras faustosas para mais se dedicar aos aspectos das necessidades públicas e das utilidades reais, objetivos que foram realmente os mais respeitados no plano das realizações de caráter público e de benefício coletivo.

Por isso é que ao forasteiro, que pela primeira vez chega a Brusque, surpreende encontrar, principalmente, tantas instituições beneficentes, de assistência social, como seu magnífico Hospital, a Maternidade e muitas outras.

As várias espécies de edificações, como casas de residên-

cias, templos, edifícios públicos, prédios da indústria e do comércio no seu estilo original e moderno, oferecem à cidade um aspecto de elegância e uma sugestão de conforto e bem-estar que muito contribuem para o prestígio que cerca o nome da importante comunidade. Brusque, porém, não se recomenda apenas por seus aspectos de cidade moderna e progressista.

O rico e próspero Município tem contado também com uma administração honesta, operosa e bem acertada, que muito esforço tem desenvolvido em benefício do adiantamento da comuna. Liga aos principais centros do Estado por excelentes estradas de rodagem, sua magnífica produção, especialmente industrial, tem livre e intensa circulação, atraindo para o município riquezas cada vez maiores, que lhe permitem, em consequência, um progresso sempre crescente.

Brusque é um dos maiores centros industriais de Santa Catarina, destacando-se de sua produção industrial a fabricação de tecidos e igualmente a indústria de feccularias.

Entre os diversos estabelecimentos fabris destacam-se as Empresas Renaux, constituídas pela Fábrica de Tecidos Carlos Renaux S. A. e Indústrias Textis Renaux S. A., que constituem no seu gênero uma das mais importantes organizações do país, dedicando-se à fiação, torcimento, tinturaria, tecelagem e feccularias.

Aliás o nome Renaux está intimamente identificado com a

causa do progresso de Brusque. Pioneiro da indústria de tecelagem naquele município, o venerando consul Carlos Renaux dedicou toda uma vida de intenso e fecundo labor à criação do magestoso parque industrial hoje conhecido no Brasil e na América pelo seu nome prestigiado. O ilustre industrial não se limitou, porém, à criação do grandioso centro fabril que tem o seu nome. Sua atuação orientou-se também no sentido nobre das causas sociais e seu nome está ligado à iniciativas de benemerência cuja grande significação resalta do seu simples conhecimento.

Evidenciando a ampla compreensão das responsabilidades que recaem naturalmente sobre os homens líderes, manifestando do mesmo passo os dotes de seu generoso coração, o consul Carlos Renaux tornou-se em Brusque um grande bemfeitor de seu povo. São inúmeras as obras de caráter social, cultural e beneficente que nasceram de sua iniciativa, progrediram ao calor do seu estímulo ou concretizaram-se pelo seu apóio, quer espiritual, quer financeiro. O ilustre pioneiro, hoje retirado para o mais merecido dos repousos, tem a satisfação de ver nos seus filhos dignos sucessores, continuadores de sua grandiosa obra, quer no terreno das realizações industriais quer no campo das obras sociais, onde mantém a tradição generosa do seu nobre ascendente.

Nos seus estabelecimentos

fabris imperam os mesmos princípios de compreensão, de generosidade, de justiça, de solidariedade humana. Ali os trabalhadores recebem um tratamento criterioso, têm os seus direitos reconhecidos, gozam de que não são apenas resultantes das imposições da lei, mas antes de tudo fruto de boa vontade e do senso da justiça dos administradores da grande empresa, que pelo critério de sua orientação têm conquistado o reconhecimento dos seus mais humildes colaboradores, desse modo estabelecendo virtualmente, nas suas relações, os princípios mais puros que inspiraram a criação da legislação trabalhista brasileira.

Brusque vive, assim, num ambiente de harmonia, de confiança, de tranquilidade e de entendimento e por isso é natural que o seu progresso se desenvolva num ritmo célere e seguro. Baseada sua vida econômica especialmente nas atividades industriais a sua grande população proletária desfruta uma existência sem sobresaltos, certa de conta, na hora necessária com o amparo que não é imposto por força de direito ou de privilégio, mas que é concedido de boa vontade, não também com um favor, mas como decorrência natural do reconhecimento mútuo de deveres e direitos, objetivando a manutenção desse ambiente de harmonia, fecundo nos seus frutos benéficos para a felicidade de todos e a grandeza da terra comum.

Industria Textil Companhia Hering

BLUMENAU
Santa Catarina - Brasil
End. Teleg. TRICOT
Caixa Postal, 2

Escritório e Fábrica
Rua Floriano Peixoto, 1.990

LOJA:
Rua 15 de Novembro, 759

"Fábrica de Artefatos de Tecidos de Malha"

tais como:

Camisetas .. Camisas .. Ceroulas
Artigos de esporte .. Meias, etc. etc.

Depositos no Rio, São Paulo, Belo Horizonte, Curitiba,
Porto Alegre e Pelotas

Representantes em todo o país.

LUIZ G. A. VALENTE S. A.

AGENCIA MARITIMA

Navegação

para os portos do Norte e Sul do país,
Rio da Prata, Chile e Africa do Sul.

Embarques

Herva Mate - Madeira - Diversos

Matriz: **CURITIBA** - Caixa Postal, 777

FILIAIS:

São Francisco do Sul - **Paranaguá** - **Antonina** - **Rio de Janeiro**
Caixa Postal, 15 Caixa Postal 42 Caixa Postal, 20 Caixa Postal, 1868

Endereço telegráfico VALENTE

Empresa Sul Brasileira de Eletricidade S/A

(Sob Administração do Govêrno Federal)

Para a nossa distinta freguezia mantemos em estoque:

Uma linha completa de MOTORES nacionais e estrangeiros de alta e baixa rotação, de 1 a 97 HP, para 220/380 Volts, 50/60 ciclos.

2 MOTORES marca GRAMME, de 97 HP, 470 rotações por minuto, 220 Volts, 50 ciclos.

APARELHO DE MEDIÇÃO

BOMBAS para uso domesticos e fins industriais:

Marca HAUPT, rotativas, conjugadas com motores monofásicos de 1/4 HP.

Marca LILA, com valvula elevadora, acionadas por motores trifásicos de 1 HP, servindo até 50 metros de profundidade.

ARTIGOS ELETRICOS PARA O LAR

Sortimento completo e variado de LUSTRES, CASTIÇAIS, GLOBOS e ARANDELAS.

MATERIAL ELETRICO em geral para instalações de luz e força de qualquer capacidade.

A nossa SECÇÃO DE INSTALAÇÕES atenderá com presteza a qualquer pedido de instalação de luz e força.

Companhia Fábrica de Papel Itajaí

Itajaí—Santa Catarina

FABRICAÇÃO DE PAPEL DOS SEGUINTE TIPOS:

Estiva

Manilha EM VARIAS CORES

Fósforo

Macarrão

Charuto

Herva Mate

Jornal

Kafft EM VARIAS CORES

Suifite

Manilhinha Especial (SEDA SEGUNDA)
em varias côres

Seda EM VARIAS CORES

Cristal

FORNECE EM RESMAS E BOBINAS, EM DIVERSOS FORMATOS E GRAMAGENS, BEM COMO BOBINAS PARA BALÇÃO, EM VA'RIAS CORES E ESTAMPADOS

Mantém representantes em todas principais cidades do país

Endereço tel. PAPEL — Caixa Postal, 16

Rua Blumenau, s/n [BARRA DO RIO]

J. Caldeira & Cia.

AGENTES MARITIMOS

End. Electr. CALDEIRA **Telefones**
Escritório - 58
Armazens na Caixa Postal, 54
Ponta da Cruz
 - 160 e 190

Embarques e Despachos

Escritorios: Rua Babitonga — Sobrado
 S. Francisco do Sul S. Catarina

Navegação

Navegação Rodolfo Souza Ltda. — Rio

Empresa Navegação Guiomar Ltda. -- Rio

Empresa Navegação Vitoria -- Rio

Vanderbrand & Cia --Santos

Oscar Rodrigues Alves & Santos

Pedro Lourenço de Amorim e varias outras

End. Electr. OROMAIA

CAIXA POSTAL, 34

CODIGOS

Rua Mauoel Lourenço de Andrade

Borges, Ribeiro e A.B.C. 5ª Ed.

TELEFONE, 135

Orontes Maia

EMBARQUES

DESPACHOS Ferroviarios e Maritimos

-- REDESPACHOS

Representações

Recebimento e Embarque

de Madeiras, Her-

va-mate, cereais etc. pa-

ra qualquer parte do

País ou do Exterior

Desembarço de cargas de Importação do Interior e Exterior

Armazens proprios — Servidos de desvio Ferroviário

S. FRANCISCO DO SUL S. CATARINA BRASIL

EMPRESA MARITIMA E COMERCIAL LTDA

Telegramas: "MARITIMA" AGENCIA DE VAPORES, DESPACHOS E SERVIÇOS CORRELATOS São Francisco do Sul Est. de Sta. Catarina
 Caixa Postal 43

Linhas regulares de vapores para a Argentina, Africa do Sul e Portos Nacionais

Embarcações proprias para os serviços de transporte entre São Francisco, Paratí Joinvile e vice-versa

Grande patio com desvio ferroviario para recebimento e embarque de madeira

Em construção amplos armazens para Erva Mate, Madeiras beneficiada e Carga geral

Agencia em ITAJAI, com vapores regulares para ARGENTINA

Rua Babitonga 25 SOBRADO

CELSO BRANCO

DESPACHANTE ADUANEIRO

São Francisco do Sul Santa Catarina

Caixa Postal 35 — END, TEL. "BRANCO"

RUA BABITONGA 23

Despachos maritimos, importação do estrangeiro e por cabotagem, exportação para o estrangeiro e dentro do país, transitio, reembarque e reexportação, bem como todos os serviços junto a Alfandega de São Francisco, são executados com pontualidade e presteza, dispondo para esse fim de uma organização perfeita com escritório e técnicos.

ENCARREGA-SE DA CLASSIFICAÇÃO, MEDIÇÃO, EMBARQUES DE MADEIRA PARA O EXTERIOR DO BRASIL E LOCALIDADES BRASILEIRAS

Despachante das principais firmas do Estado e dos Estados vizinhos

CIA. NACIONAL DE NAVEGAÇÃO COSTEIRA

Movimento Marítimo — PORTO DE FLORIANÓPOLIS
 SERVIÇOS DE PASSAGEIROS E DE CARGAS

Para o Norte	Para o Sul
Paranaguá, Santos, Rio de Janeiro.	Rio Grande Pelotas Pôrto Alegre

AVISO: Recibo de cargas e encomendas até a vespera das saídas dos paquetes e emit-se passageiros nos dias das saídas das mesmas, à vista de atestado de vacina. Federais. A bagagem de porcelana deverá ser entregue, nos Armazens da companhia, na vespera das saídas até às 16 horas para ser conduzida, gratuitamente para bordo em Embarcações especiais.
 ESCRITÓRIO — PRAÇA 15 DE NOVEMBRO, 22 SOB. (FONE 1250)
 ARMAZENS — CASA BADARÓ N. 3 — (FONE 1666) — END. TELEGR. COSTEIRA
 Para mais informações com o Agente
CELSO BRANCO

Companhia Brasileira Carbonífera Araranguá Mina "Paulo de Frontin"



O sr. Heriberto Hüse, pioneiro da expansão industrial do sul catarinense, é um chefe que sabe mandar, mas também sabe proteger e resguardar o operariado.

Henrique Lage descreveu, nas suas aptidões, o preposto honrado e ativo que procurava.

E a confiança ilimitada que os sucessores nele depositam é a própria fé de ofício do sr. Heriberto Hüse.

O salário médio dos mineiros é de Cr.\$ 25,00 por dia, tendo os ajudantes Cr.\$ 18,00. Há ainda os que se dominam diaristas, a Cr.\$ 11,00.

As condições sanitárias dessa população é das melhores, sendo mesmo a Mina "Paulo de Frontin" a que apresenta mais reduzido índice de mortalidade infantil. A assistência farmacêutica é inteiramente gratuita para as crianças menores de seis anos.

Duas sociedades recreativas concorrem para manter a sociabilidade entre as famílias e que a Companhia cuida de estimular de maneira a proporcionar aos trabalhadores e respectivos lares o máximo de satisfação e bem-estar. Estas duas sociedades recreativas são sediadas em prédios construídos pela Companhia, que também facilita a realização de festivais e diversões.

A Vila Operária da Companhia Brasileira Carbonífera de Araranguá possui uma escola, criada e mantida ali pelo Governo do Estado, e frequen-

montagem de uma usina de 120 H. P., que contribuirá para o fornecimento de energia elétrica, o qual também será feito pela Companhia Siderúrgica Nacional, cuja rede está quase completamente construída.

Um escolhedor modelo, fabricado recentemente, está dando excelentes resultados, com um rendimento de 200% sobre o primitivo sistema de escolha manual.

A Companhia está ainda construindo, por empreitada, e sob a fiscalização técnica da Estrada de Ferro D. Tereza Cristina, a nova ponte das Laranjeiras, obra de grande vulto e que representará uma solução definitiva ao problema do transporte de carvão para os portos de embarque. A nova ponte suportará a passagem de trens com 40 vagões, de 20 toneladas de carga cada um.

A Companhia Brasileira Carbonífera de Araranguá pertence à grande Organização Henrique Lage, encampada pelo Governo Federal em Setembro de 1942.

A memória de Henrique Lage não poderá deixar nunca de ser invocada quando se contemple o panorama auspicioso de um Brasil mais forte pela exploração efetiva das riquezas de seu solo. As minas de carvão abertas nas glebas sulinas de Santa Catarina pela tenacidade de pioneiro do inescusável construtor do porto de Imbituba terão parcela considerável no desenvolvimento do grande plano que atualmente se vem executando, com objetivo de nossa emancipação econômica, sob a direção suprema do Governo Getúlio Vargas.

O sul de Santa Catarina apresenta agora o aspecto duma gigantesca oficina onde se

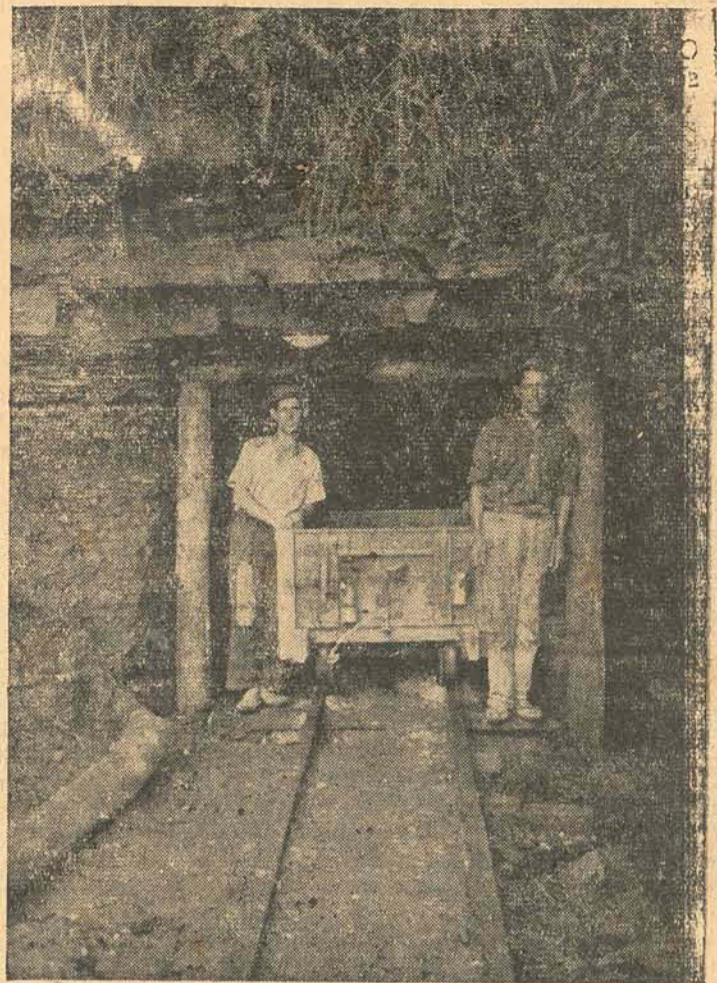

BOCA DE MINA

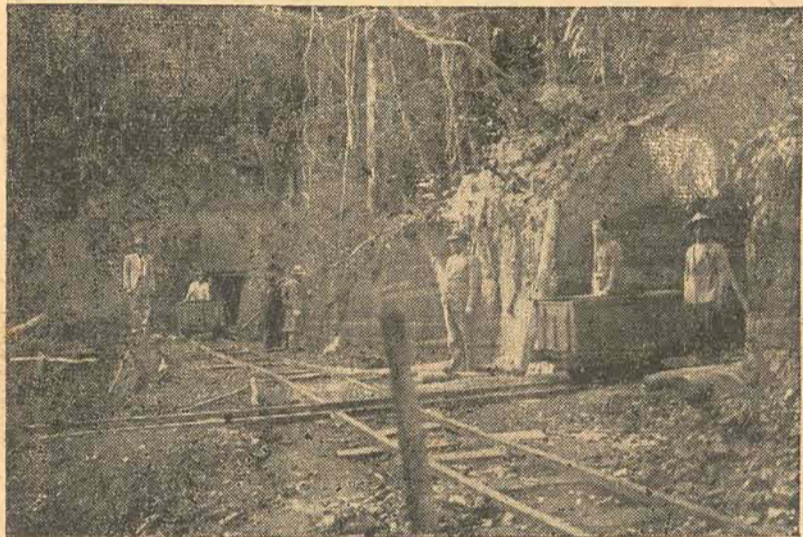

NUMA MINA DA C. B. C. A. VENDENDO-SE O DR. HERIBERTO HÜSE

A Companhia Brasileira Carbonífera Araranguá é uma das oportunas organizações que vieram ao encontro do problema carvoeiro catarinense e que estão eficazmente cooperando no esforço nacional pela emancipação econômica do nosso país. Acreditada pelas suas realizações já imensas, tendo consolidado logo as simpatias que lhe prestigiaram a fundação, essa Companhia conta extensos serviços prestados a exploração do carvão catarinense, o que lhe tem valido, também, as mais desejáveis compensações numa prosperidade sempre crescente e cada vez mais acelerada.

A Mina "Paulo Frontin" reúne nada menos de 1610 operari-

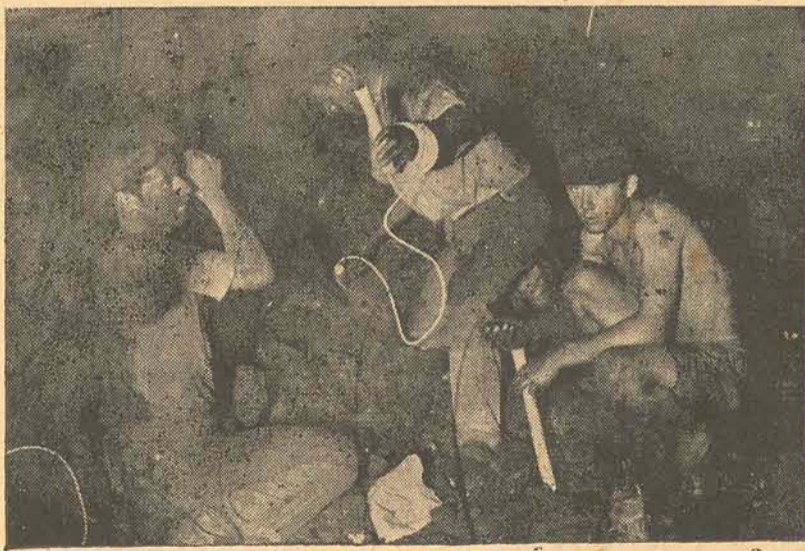

CARREGAMENTO DE MINAS

tada em média por 110 alunos. O edifício escolar foi construído pela Companhia especialmente para o fim a que serve.

Também dispõe a Vila de uma Capela de alvenaria, que tem como padroeira Santa Bárbara, padroeira dos mineiros e cujas festividades anuais são celebradas no dia 9 de Dezembro, com grande afluência de fiéis, que vêm também de outras regiões próximas. Os mineiros em geral, são profundamente devotos daquela Padroeira, comparecendo aos atos religiosos com grande contribuição e assiduidade.

Entre os serviços que estão sendo empreendidos ali há o de desmonte mecânico, cuja experiências têm dado resultados animadores, estando já em funcionamento normal um compressor. A mecanização do desmonte do carvão virá resolver o problema do aumento de produção carvoeira.

Está quase terminada a

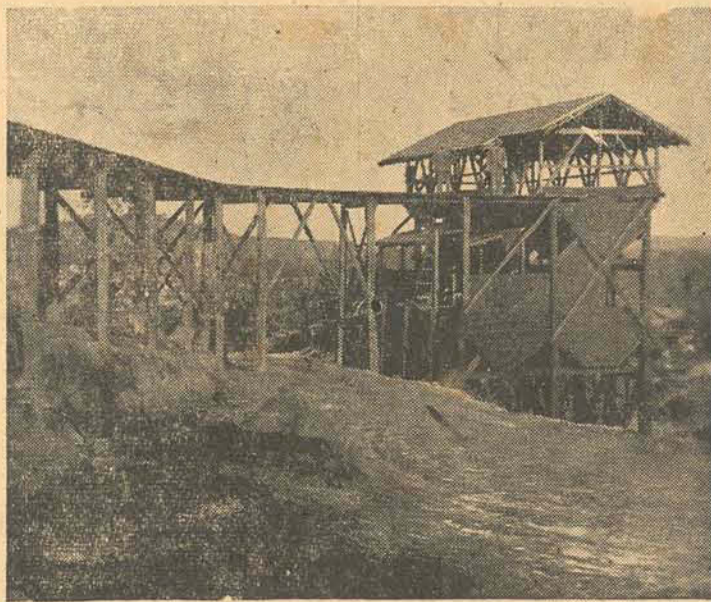

ESCOLHEDOR DE CARVÃO

forjam as peças mestras da futura industrialização do Brasil, de que Volta Redonda não é já uma promessa, mas uma concretização.

Estamos oferecendo aos nos-

so leitores nesta edição, diversos aspectos dessa ininterrupta atividade que extrai do solo generosos de Santa Catarina elementos de progresso econômico para o País e de conforto para os brasileiros. A Memória de Henrique Lage não poderia deixar portanto de figurar em destaque e em plano de evidência quando o que se menciona remonta ao seu velho sonho tornado realidade, mas cuja completa glorificação não lhe foi dado gozar por uma trama do destino que o arrebatou prematuramente ao convívio dos seus concidadãos, que tantos motivos tinham para confiar no seu destemor de pioneiro.

O sr. Pedro Brando, porém, está à frente dos destinos daquelas notáveis iniciativas de Henrique Lage. Igual otimismo, igual tenacidade construtiva, idêntica compenetração de um papel relevante nesta hora de ressurgimento nacional, o sr. Pedro Brando, a quem o Presidente Vargas em acerto confiou o prosseguimento da obra de Henrique Lage, está conseguindo a mais gloriosa confirmação dos grandes sonhos daquele a quem a gratidão manda honrar não porque está morto, mas porque vive imortalizado nas proje-

ções de sua obra grandiosa. Na Chefia do Departamento do Carvão e Siderurgia está um catarinense cheio de fé e também conciente do que sig-

Departamento Nacional de Produção Mineral

Merece ressaltados os serviços que vem prestando esse Departamento em toda a zona carbonífera de Santa Catarina, com o fomento a produção do carvão catarinense e velar pela intensificação do esforço de guerra, naquele setor de riquezas minerais, a bem do suprimento das necessidades nacionais e do desenvolvimento de nossa economia.

O dr. Melgavio Rodrigues, seu representante em Cresciuma, tem sido infatigável cooperador nos empreendimentos que coincidem com os ideais do presente período da nacionalidade, visando ao desdobramento e realização integral da independência econômica do Brasil.

O serviço de cadastro, organizado pelo dr. Melgavio Rodrigues, cadastrou em toda a bacia até Araranguá 15.000 mineiros. Está agora estudando o plano de abastecimento de água e luz, por conta do Governo Federal. Também está em projeto a instalação duma rede de esgotos, cooperando desse modo com o Governo do Estado e com a Prefeitura de Cresciuma.

A água deverá vir do rio São Bento, num volume de cinco milhões de litros, tal a potencialidade dos mananciais. Cerca de sete milhões de cruzeros deverão ser empregados nesses serviços, que estarão prontos dentro de...



UMA CASA DE OPERARIO DA C. B. C. A.

os e produz mensalmente 14000 toneladas de carvão. Essa população de mineiros, ao contrário do que se poderia supor, vive assistida por todas as formas de conforto que a civilização oferece a cidade moderna. O número de prédios residenciais é de 413, sendo 370 de madeira, 31 de estuque e 12 de alvenaria.

Estabelecimentos modelares em Cresciuma

Entre os principais estabelecimentos comerciais de Cresciuma, o da firma Faraco, Cosca e Cia. Ltda. é dos que melhor se recomendam ao conceito de todos quantos têm com essa firma continuado trato. Instalado em prédio próprio, o negócio atacadista e varejista daquela importante firma abrange todos os artigos de ferragens, louças, artigos sanitários, vidraria, cimento, soda cáustica, onexões, canos galvanizados, café em grão, açúcar, farinha de trigo, filtros "Senun", bebidas nacionais e estrangeiras, tintas, balanças, artigos de couro, cor-

reias, lona e borracha, além de muitos outros, num stock que pode competir com os estabelecimentos mais fortes de qualquer centro comercial.

Como idealizador que foi dessa importante casa de comércio, o sr. Ado Faraco contribuiu desse modo para dotar a praça de Cresciuma com um estabelecimento que reflete a prosperidade local e o espírito de iniciativa dos negociantes do sul catarinense.

Outra iniciativa igualmente digna de realce do mesmo sr. Ado Faraco será o majestoso Hotel que se projeta construir ali, estando para isso sendo organizada uma sociedade.

Já foi escolhido o terreno, situado à Avenida Getúlio Vargas, em Cresciuma, para a edificação do prédio em que se instalará o novo hotel. O terreno pertence ao sr. Jorge da Cunha Carneiro. Na construção serão invertidos nunca menos de Cr\$ 500.000,00. O prédio terá três pavimentos, com 80 quartos e obedecerá a todos os preceitos de ordem sanitária e de conforto para os hóspedes. Contam os promotores dessa realização obter uma isenção dos impostos estaduais e municipais por 10 anos, uma vez, que se trata dum empreendimento de vulto e que muito concorrerá para o progresso de toda aquela rica região sulina.

Cresciuma deverá ainda ao sr. Ado Faraco outro estabelecimento modelar de Cresciuma:

a Panificação e Sorveteria "Americana", pertencente à firma Carneiro, Faraco & Cia. Ltda. Ficará situado em prédio próprio, no melhor ponto da praça Dr. Nerêu Ramos. Esse prédio está sendo concluído pela Construtora do Lar Ltda.

Todo o maquinário foi adquirido pela Sociedade Industrial Americana de Máquinas (S. I. A. M.), de São Paulo.

A capacidade do forno aerotérmico, com duas câmaras de cosimento e uma câmara de confeitaria, em 8 horas de serviço é de 1.800 quilos de pão.

É pensamento da firma anexar uma seção de massas alimentícias, cuja fabricação ficará a cargo do estabelecimen-

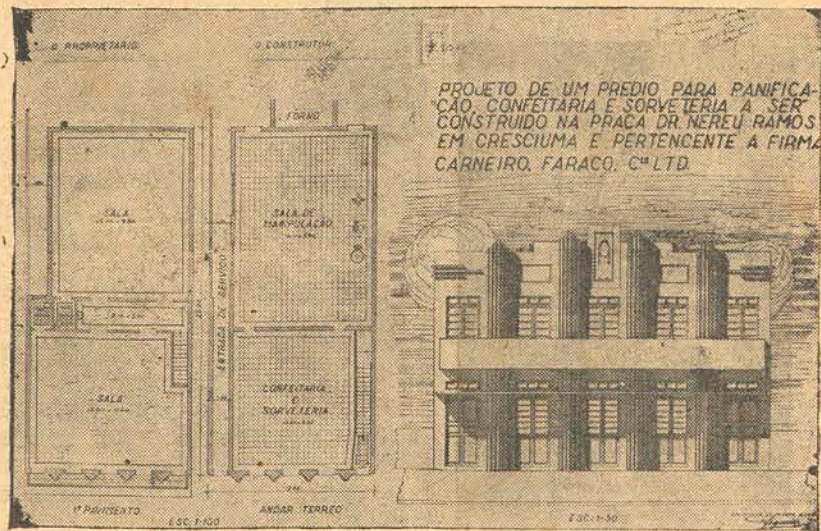

PROJETO DE UM PRÉDIO PARA PANIFICAÇÃO, CONFEITARIA E SORVETERIA

to. Invertendo mais de 500.000 lar uma Panificação ali, com cruzeiros nessa iniciativa, a todos os requisitos exigidos pela firma Carneiro, Faraco & Cia. lo Departamento de Saúde Pública. será a primeira a insta-

Sempre Tua

Os jornais tinham dado grande publicidade à chegada da esposa do Comodoro Holliday e San Francisco, em peso, queria conhecer a jovem esposa do velho "lobo do mar" que se fizera acompanhar de nove criaturinhas, órfãos da guerra. Esta criatura abnegada é DEANNA DURBIN, a estrêla mais querida do mundo. Ao seu lado veremos Edmond O'Brien, o neto do velho "lobo do mar" e que acaba desposando sua suposta avózinha. SEMPRE TUA é um filme alegre e triste. Momentos de grande alegria e momentos de emoção, embóra seja uma emoção suave e delicada, SEMPRE TUA constituirá o grande cartaz do próximo dia 19, no Cinema Ritz.

Casablanca

O filme "CASABLANCA" que o RITZ vem exibindo, criou um caso inédito na cinematografia em Florianópolis, pois nas sessões em que é exibido vem aumentando o número de espectadores e de aplausos.

Assim, é que o Cine RITZ, fará realizar duas sessões amanhã, sábado, às 3 e 7 1/2 horas, sendo que no mesmo programa será exibido outro espetacular film "DANSARINA RUSSA", com Vera Zorina, a mulher das pernas mais linda do mundo.

EMPRESAS REUNIDAS SUL BRASIL LTDA.

(Formada pelas Empresas Jaeger & Globo)
Linha regular de FLORIANÓPOLIS a PORTO ALEGRE e, vice-versa em um dia com as seguintes saídas:
Saídas de Florianópolis — Terças e Sábados às 3 horas da manhã. Saídas de Araranguá — Quartas e Domingos às 5 horas da manhã.
AVISO IMPORTANTE: — As linhas acima estão trafegando regularmente e sem alteração, oferecendo aos senhores passageiros, serviço eficiente e garantido.
Informações em Florianópolis com o agente: MARIO MOURA
Praça 15 de Novembro n. 24 — FONE: 1431

CINES COBOADOS

HOJE, 17 DE MARÇO DE 1944

Cine ODEON (o Líder dos Cinemas)

Fone: 1.587
A'S 7.30 HORAS—ULTIMA EXIBIÇÃO—Programa:
1—COMPLEMENTO NACIONAL—FDB
2—AO MAR, o que é do MAR—Short português.
3—A VOZ DO MUDNO—Jornal da atualidade.
4—Um monstro que ataca nas sombras da noite! MISTÉRIOS! SINISTRO! PAVOROSO!

O LOBISHOME

com BELA LUGOSI—CLAUDE RAINS—LON CHANEY JR. e WARREN WILLIAM. Um quarteto de terror!
PREÇOS: Cr\$ 3,00—2,00 e 1,00—IMPR. 18 até ANOS

Cine IMPERIAL (o seu cinema)

Fone: 1.587
HOJE—Reabertura —às 5 e 8 horas.
Um espetáculo que se transforma num lindo sonho. A temporada do Romance! da Melodia! do Prazer! e da Alegria!

Minha Secretaria Brasileira

Em maravilhoso e lindo TECHNICOLOR!
com CARMEN MIRANDA—John PAYNE—Alice FAYE, Cesar ROMERO, Harry JAMES e sua orquestra.
Um deslumbramento de cores, músicas, dansas e romance!
NO PROGRAMA:

1—COMPLEMENTO NACIONAL—DFB
2—PLUTO ENTRE A'S FERAS—Desenho colorido.

Preço Unico Cr\$ 3,00 — Cens. LIVRE

Atenção! Por força de contrato estão suspensas para hoje, todas as ENTRADAS DE FAVOR e PERMANENTES, exceptuando unicamente as da IMPRENSA e AUTORIDADES.

SEMPRE UM BOM ESPETACULO NO MAIOR CONFORTO

HOJE 17 de Março Fone 1435

UM CINEMA PARA VOCE
HOJE — A's 7.30 horas — HOJE
PROGRAMA:

- 1—Complemento Nacional.—Noticias do País.
- 2—Noticiario Universal—com noticias da guerra.
- 3—Romance, á tarde... assassinato, á meia-noite... a policia, peia manhã... e as mais gostosas gargalhadas do ano! O gozado mistério do N. 13... em

UMA NOITE INESQUECIVEL



com Brian Aherne e Loretta Young
Preços: Cr\$ 3,00 e 2,00—(Impr. até 10 anos)

DOMINGO
SEMPRE TUA
com DEANA DURBIN

LEGIÃO BRASILEIRA DE ASSISTÊNCIA

Comissão Estadual de Santa Catarina
A exma. sra. Beatriz Pederneras Ramos, presidente da Legião Brasileira de Assistência, neste Estado, recebeu os seguintes ofícios:

"Grupo Escolar Arquidiocesano "São José".

Florianópolis, 6 de março de 1944.

Exma. sra. presidente,

Anexas a este remeto a v. excia. três vias de recibo da importância de mil e setecentos cruzeiros destinados à manutenção da sopa dos alunos deste educandário durante o corrente mês.

Preveleço-me desta oportunidade para agradecer a v. excia. tão generosa oferta.

Apresento-lhe, mui respeitosamente, protestos de elevada estima e profundo respeito.

(ass.) Américo Vespúcio Prates, diretor."

"Grupo Escolar "Lauro Müller".

Fpolis, 6-3-44.

Exma. sra. presidente,

Agradecendo a importância de Cr\$ 1.700,00 que v. excia. concedeu a este educandário, para a manutenção da sopa escolar durante o mês de março, junto a este, o recibo da referida importância.

Com muita estima e consideração, subscrevo-me, (ass.) Maria da Glória Matos, diretora"

"Grupo Escolar "Felipe Schmidt".

São Francisco do Sul, 29 de fevereiro de 1944.

Em nome dos alunos deste educandário, testemunho sinceros agradecimentos pela remessa mensal de Cr\$ 1.200,00 destinados a manutenção da sopa escolar.

Saúde e fraternidade.

(ass.) Mário de Oliveira Goeldner, diretor."

"Grupo Escolar "Almirante Tamandaré".

Guaramirim, 16-2-44.

Sra. presidente,

Apraz-me comunicar-vos que recebi vosso ofício n. 268, de 1-2-44, bem como a importância de Cr\$ 500,00, destinados à sopa escolar deste educandário.

Aproveito-me do ensejo para passar às vossas mãos as três vias do recibo da quantia acima.

Agradeço em nome dos alunos deste, a vossa benevolência e ao tão nobilitante ato de caridade cristã e patriótico, em prol da geração futura.

Cordiais saudações,

(ass.) Maria Iva Cabral da Luz, diretora."

VENDE-SE

Por preço de ocasião uma TURBINA jato livre com colhe res ou conchas de ferro abertas e madeira — capacidade 200 HP. com eixo de transmissão de 7,55 cts. de comp. por 0,70 de espessura.

Tratar com C. Borges — rua Felipe Schmidt 44, Florianópolis — Ver em Santa Clara Bom Retiro.

Vendem-se:

Divisões de madeira, meia parede, para escritório, com portas de vidros e um balcão pequeno com portas moveáveis. Ver e tratar á Rua Conselheiro Mafra 56

ALUGA-SE

Em casa de pequena familia, á rua Alvaro de Carvalho, próximo do centro, aluga-se a um casal sem filhos, uma boa sala de trente com entrada independente. Tratar pelo telefone 1306 das 8 ás 11 e das 14 ás 17 horas.

A Exposição - Praça 15 de Novembro [ao lado da Cia. Telefonica]

Além do variadíssimo estoque que possui, continúa recebendo grande sortimento de: Capas, Manteaux, Casemiras, Sêdas, Lãs em lindas padronagens, Confeções finissimas para homens, senhoras e colegiais. Astrakans. Finissimos tapetes. Legitimos congoleuns "Selo de Ouro" e uma infinidade de novidades para 1944.

Mantendo suas vendas pelo sistema CREDARIO, "A Exposição" poderá V. S. fazer sem compromisso, uma visita

Caravana do Ar X Avaí, é o prélio a ser realizado domingo no estadio da F. C. D.

Evitando deixar que se passe um DOMIN GO EM BRANCO para os aficionados do desportei, as diretorias do CARAVANA DO AR e AVAI acordaram em realizar um cotejo amistoso entre seus esquadros de amadores, domingo no estadio da FCD. O confronto se apresenta promissor, visto tratar-se do embate entre os mais categorizados e poderosos conjuntos do amadorismo local. O CARAVANA DO AR que domingo ultimo

derrotou ao campeão amadorista da cidade, apresenta-se muitissimo preparado e disposto a desforrar-se do revés que o gremio azulra lhe impôs, nas eliminatórias do campeonato ultimamente realizado. Por sua vez, o ELEVEN alvi-celeste p'ntende de confirmar o seu valor e tudo fará para superar ao pujante ONZE dos rapazes da Base Aérea. Como vemos, pelas características de que se cerca, o confronto marcado para domingo promete de

ser dos mais empolgantes e renhidos, o que será fator para agradar em cheio á enorme massa de aficionados que forem assisti-lo. Num gesto que bem denuncia seu elevado espirito desportivo e admiração pelo amadorismo, visando sua incentivoção, o sr. tenente-coronel Espmiontes Santos, dignissimo comandante da Base Aérea ofertou ao vencedor do prélio, uma riquissima e bela taça.

Realiza-se domingo a corrida de "longo-curso" promovida pelo ICF

Está marcada para domingo, a realização da sensacional corrida nautica á vela, de LONGO-CURSO promovida pelo IATE CLUBE FLORIANOPOLIS entre seus velejadores e associados.

Ipiranga X Esperança

Realiza-se domingo, no gramado da Vila Operaria em Saco dos Limões, o grandioso encontro de futebol em que serão preliantes as fortes equipes do IPIRANGA, local e ESPERANÇA F. C., formado por detentos da Penitenciaria do Estado. Salvo modificação de ultima hora, os esquadros disputantes apresentar-se-ão no gramado com a seguinte constituição:
IPIRANGA—Abelardo, Chico-Branco e Lidi; Jão, Ar e Serapião; Bêbê, Mario, Zenita, Gilinho e Osmario.
ESPERANÇA—Chinês, Mussolini e Vargas; Barrios, Alvim e Maratimba; Manoel, Miguel, Plates, Piorra e Vanelio.

Brito irá para Gaspar

Brito, o valoroso ponteiro-direito que há muito tempo vem integrando a equipe titular do FIGUEIRENSE, em breves dias seguirá para a cidade de Gaspar, deixando assim o alvi-negro. E' que Brito, estava servindo no 14º B. C. com sorteado, e agora dando baixa, resolveu seguir para a cidade de Gaspar, onde fixará residencia. Brito, segundo nos declarou, não deixará a pratica do futebol, ingressando no C. A. TUPI, daquela cidade, uma das mais valorosas agremiações do Vale do Itajaí. Aproveitando o ensejo, desejamos, as maiores felicidades ao Brito, em seu novo meio.

Joane irá para o Clube Atlético Paranaense

PORTO ALEGRE, 16 — O insider Joane, que no ano passado defendeu as cores do campeão gaúcho, parece que não voltou com o pé direito para a sua terra natal, pois ainda não conseguiu se acertar com nenhum clube bandeirante, embora já tenha ensaiado em dois da capital dois do interior. Agora, ao que se anuncia, Joane deixará novamente São Paulo, para emprestar o seu concurso ao ATLETICO PARANAENSE, de Curitiba, para onde deverá seguir hoje ou amanhã.

Reforço para o Fluminense

RIO, 16 — O FLUMINENSE prepara-se para fazer grandes aquisições. Os jogadores visados são os seguintes: Juvenal da Baía, Orlando de Pernambuco, Vasquez do Uruguai, Altevir do Paraná e Valdemar do MADUREIRA desta capital.

O Palmeiras quer Bioró e Vicentini

S. PAULO, 16 — Emissarios do PALMEIRAS que se encontram na Capital Federal, estão ativando negociações para a aquisição dos players Bioró e Vicentini do FLUMINENSE.

Ameaçada a realização do Campeonato Brasileiro de Remo!

RIO, 16 — O Conselho Técnico de Remo reunir-se-á esta semana para tratar do Campeonato Brasileiro, marcado para maio proximo. A realização desse certame está, segundo apuramos, ameaçada, devido á falta de transportes resultante da situação atual. Entretanto, o Conselho Técnico aguardará o pronunciamento definitivo do Conselho Nacional, sobre o assunto.

O Campeonato Paulista de Futebol começará domingo

S. PAULO, 16 — Domingo proximo será realizada a primeira rodada do Campeonato Paulista de Futebol promovido pela FPF, com os seguintes jogos:
IPIRANGA X PORTUGUEZA, S. PAULO X PORTUGUEZA DESPORTOS, CORINTIANS X COMERCIAL, SANTOS X JUVENTUS.

N. P. O. R. X 3a. CIA.

Na tarde de amanhã, terá lugar no gramado do estadio da FCD, o atraente e grandioso confronto pebolístico entre os esquadros representativos do Nucleo de Preparação dos Officiais da Reserva e da 3a. Companhia do 14 B. C. O cotejo, dada as otimas condições físicas e técnicas que ostentam os integrantes promete ter um transcurso muito movimentado e sugestivo. A equipe dos CADETES, bem treinada pelo competente COACH Galo, pisará o tapete verde do estadio "éfcadeano" com a seguinte organização: Bilart, Oni e Ciro; Osmar Cunha, Wilson e Saulo; Saul Amorim, Geraldo, Osmundo, Acac o e Congregação.

Noticias de S. Francisco do Sul (Do Correspondente ALVARO ANTONIO FONSECA)

N. da R. — Iniciemos hoje, esta pequena secção que trará ao conhecimento dos leitores, as notas desportivas da cidade de S. Francisco do Sul, cujo pebol já foi a expressão máxima do Estado, por varios anos, apresentando em seu seio, os maiores e mais valorosos craques do pebol catarinense.

São Francisco do Sul pode possuir um pujante esquadro — é só querer!

GRANDE E' A FALTA DE VONTADE E ANIMO DOS DESPORTISTAS LOCAIS — JOGADORES CREDENCIADOS NÃO NOS FALTAM — PODERA' SER ORGANIZADO UM ATLETICO PODEROSO E UM FLAMENGO EM CONDIÇÕES

São Francisco do Sul foi por varios anos a expressão máxima do futebol catarinense. Craques de grande nomeada e real valor preliavam nos clubes locais, os quais, então, eram os mais respeitados e temidos esquadros de todo o Estado.

Florianópolis teve a oportunidade de conhecer o possante "onze" do Clube Atlético, que em suas canchas realizou várias partidas, retornando invicto!

O Ipiranga F. C. foi o exemplo do verdadeiro valor e pujança do "soccer" local, ao conquistar brilhantemente o pomposo título de campeão estadual em 1940, após uma campanha das mais brilhantes e expressivas, em que quadro algum do Estado deixou de conhecer a derrota, ao se defrontar com seu valoroso esquadro.

Sua conquista foi por demais brilhante, muitissima até, para aqueles que conheceram e observaram os passos do glorioso "auri-verde", o qual com um conjunto exclusivamente de verdadeiros jogadores amadores, com enormes tropeços e dificuldades, soube galhardamente sagrar-se campeão catarinense de futebol de 1940.

Os anos foram passando, e dormindo sobre os louros das vitórias obtidas em tão memoráveis competições, esses clubes, foram espargindo seus craques em todas as direções,

o que de modo sensível, foi-lhes diminuindo seus poderios, para afinal achar-se numa completa impotência pebolística; aspecto esse, atual do cenário pebolístico da cidade, isto, resultante da inatividade em que ficaram nossos clubes. Nhonhô, Tião, Rubens, Yêyê, Raul, Pedro Lemos, Guará, Marona, Felipinho, Artursinho e tantos outros faram abandonados nossos pagos, desaparecendo assim a hegemonia do pebol sanfranciscuense!

Entretanto, com a saída desses "craques", não era motivo, para que o nosso futebol ficasse tão impotente, pois, a renovação de valores novos viria suprir tão grandes lacunas. Possuimos jogadores jovens mas de grande e reconhecido valor, os quais arregimentados poderão formar um Atlético poderoso e um Flamengo em condições, ou mesmo qualquer outra agremiação.

Temos arqueiros como: Marona, que sem dúvida é o dono da posição. O Corinthians apresentou Bêbêto; o Barroso — Zaia; o Atlético fez nascer Cólá; o Rio Branco — Patola, todos valores novos, com exceção de Marona.

Para a zaga contamos com Moretis e Pé de Ferro, sendo este bem conhecido, mas que é o de sempre; o primeiro fez-se no Ipiranga, tendo vindo especialmente do Brasil de Jaguá. Não resta a menor dúvida, que é uma ótima parelha. Temos ainda: Timóteo, Ivo e Pivica, todos estes valores novos que muito poderão brilhar.

Na linha média, contamos

com Tito, Waldemar Chagas e Rubinho, aparecendo ainda como reservas à altura: Alvaro, Milzo e Tiãosinho.

Na ofensiva, temos ótimos elementos destacando-se vários que são verdadeiras revelações. Na extrema-direita, o titular é Carvalhinho. Como reservas, os novatos Pacholnha e Germaninho. Na meia aparecem Gago, Rites e Grubinha. No comando, temos Nhonhô atualmente residindo nesta cidade. No seu lugar surgem: Duduca, uma revelação do Glória F. C.; Paulinho do Artilheiro e Bujão ainda em grande forma. Na meia-esquerda, temos Escanda e o infernal Batatinha, que é sem dúvida a maior revelação do nosso pebol. Contamos ainda com Tótinha, outro jovem elemento, que pertence ao Rio Branco. Na extrema esquerda possuímos um Vavo, Lôca e ainda Batatinha ou Escanda.

Como vemos, não faltam elementos, para que os dirigentes do Atlético e Flamengo, os integrem em seus quadros, os quais seriam assim grandemente reforçados.

O que é preciso, é ânimo e força de vontade!

Possuímos um ótimo estádio, para a prática dos desportos, que é do Atlético, que podemos taxar o número 3 em todo o Estado.

Com esta nota consignamos aqui nosso vehemente apelo aos desportistas franciscuenses, para que São Francisco do Sul mediante seus esforços, possa ter como dantes a primazia no futebol catarinense!

Anulada a partida entre o C. A. Paranaense e o Curitiba F. C.

RIO, 16 — O Conselho Técnico de Futebol da CBD, hoje reunido, resolveu anular a partida entre o C. A. PARANAENSE e o CURITIBA, a qual era decisiva do campeonato curitibano, por ter o ATLETICO incluído em sua equipe o jogador Ibarrola sem condição de jogo. A Federação marcará nova data. O Conselho resolveu ainda aplicar a pena de advertencia ao então presidente da Federação Paranaense de Desportos.

Anunciem em A GAZETA

A excursão do Avaí a Blumenau

CONFORME COMUNICAÇÃO DA S. D. BLUMENAU FOI TRANSFERIDA PARA O ULTIMO DIA DA EXCURSÃO DO AVAI A TERIOR DOMINGO, DIA 26, QUANDO ENTÃO SE'RIE "MELHOR DE TRES".

O Chefe Das Secretas Era Espião!

SANTIAGO, 16 [U. P.] — O governo mandou prender Armando C. Peres, chefe do Serviço de Ordem Política, por se ter provado sua participação na espionagem nazista.

Os soldados poderão votar

WASHINGTON, 16 [U. P.] — A Camara dos Representantes aprovou, por 273 votos contra 111, o direito de voto dos militares, cujo projeto subirá a Roosevelt

Traduzido para o português o livro de Theodore Roosevelt sobre o Brasil

Nova York, março — (Inter-Americana) — Está sendo traduzido para o português o livro de Theodore Roosevelt sobre sua notável expedição às selvas brasileiras, em 1913. Publicado pela primeira vez em 1914, sob o título "Nas Selvas Brasileiras", o livro do 26º presidente dos Estados Unidos tem tido grande divulgação entre os povos de língua inglesa. Agora, com sua publicação em português, o notável livro poderá ser lido por todos aqueles que sempre desejaram conhecer as impressões do reconhecimento zoo-geográfico do "hinterland" brasileiro pelo sr. Theodore Roosevelt.

No prefácio à edição de 1914, o sr. Roosevelt escreveu:

"O título oficial e adequado da expedição é o que foi dado pelo governo brasileiro: "Expedição Científica Roosevelt-Rondon". Quando parti dos Estados Unidos, tinha a intenção de fazer uma expedição para o estudo principalmente dos mamíferos e de ornitologia, para o Museu de História Natural de Nova York. A expedição foi realizada sob os auspícios dos srs. Henry Fairfield Osborn e Frank Chapman, em nome do Museu de Nova York.

"No corpo do livro descrevo como o objetivo da expedição foi ampliado, e como lhe foi dado também um caráter zoológico e geográfico, em consequência da gentil proposta do sr. Lauro Müller, ministro das Relações Exteriores do Brasil. Na sua nova forma ampliada, a expedição somente foi possível em virtude da generosa assistência prestada pelo governo brasileiro. Em todo o livro se encontrarão várias referências aos meus colegas e compa-

PADRES REDENTORISTAS PARA O BRASIL

Washington — (Inter-Americana) — A National Catholic Welfare Conference anunciou recentemente que mais quatro Padres Redentoristas partiram de Villa do Redentor, em Glenview, Illinois, para se encontrar com outros seis religiosos da sua organização em Manaus. A missão foi iniciada há cinco meses passados e tem como objetivo principal missionar e instruir.

Os quatro padres que partirão em breve para o Brasil são os seguintes: Reverendos Alphonse Abadie, Fred Statman, Norman Muckerman e Fred Hoomissen. Todos eles aprenderam a língua portuguesa para facilidade de seu trabalho.

nheiros de expedição, cujos serviços à ciência me esforcei por salientar, e pelos quais sinto a maior cordial amizade e o maior respeito".

A expedição, segundo explicou o sr. Theodore Roosevelt,

nasceu de um convite feito pelo governo brasileiro, em 1913. O sr. Roosevelt aceitou desde logo o convite, grato pela oportunidade que teria de explorar o Vale do Amazonas, no qual estava interessado.

Telegramas retidos

Acham-se retidos na estação-sede da A. R. C. T. telegramas endereçados para: Henriqueta Gomes, Lili, Odilio D'Ávila, Aiga Barreto, Augusta Hasse, Ermelina Vieira, Otilia Moritz, Reinaldo Dillon, Comissário

Rozendo, Osny, Madalena, Jayme Oliveira, Dilney Ávila, Guiomar Heil, João Ichermann Irma, Henrique Behr, Armando Reichmann, Madalena Pinto, Maria Izabel, Corsine Irmaões.

Biblioteca Pública

Da apuração da frequência de dias uteis foi 75, e quando a Biblioteca Publica neste trimestre, constituído de 73 dias uteis, resultaram as seguintes cifras: leitoras 2.201, leitores 7.939, inclusive 1.163 crianças perfazendo um total de 10.140 consulentes, correspondendo à média diária de 138,90. O cotejo destas cifras com as do trimestre anterior, cujo número

de dias uteis foi 75, e quando 4.013 leitoras foram registradas contra 7.392 leitores inclusive 653 crianças, ou seja um total de 11.405 consulentes, equivalentes em média diária a 153,40, acusa os saldos de 547 leitores, 510 crianças e os déficits de 1.812 leitoras, 1.265 no total e 14,50 na média diária.

PONTA DE LANÇA

LONDRES 16 (U. P.) — As tropas russas cruzaram a parte média do rio Bug, em uma frente de sessenta e duas milhas empurrando uma poderosa ponta de lança numa extensão de trinta milhas da fronteira rumena.

Sessão secreta do Parlamento

HELSINGFORS, 16 (U. P.) — O Parlamento finlandês esteve reunido hoje em sessão secreta, pelo espaço de 90 minutos. O comunicado oficial de ontem anunciava que o "governo nesta sessão exporia a situação política". Foi esta a segunda reunião secreta em dois dias.

Cruzaram o rio Bug

LONDRES, 16 (U. P.) — A rádio emissora de Moscou anunciou que os russos cruzaram a parte sul do rio Bug, numa frente de sessenta e duas milhas, a sudoeste de Uman.

SAIRAM DO AR

LONDRES, 16 (U. P.) — A rádio emissora de Paris saiu do ar esta noite, seguida pela de Berlim, indicando que a RAF efetuava um novo ataque ao continente.

Campanha de Humanidade

Prefira uma parte de seu almoço em selos «P.ó Doente Pobre» do Hospital de Caridade, e estará contribuindo para que ele tome mais um pouco de leite, tenha melhores medicamentos, mais conforto no leito do sofrimento.

CAMPANHA DE HUMANIDADE DO HOSPITAL DE CARIDADE.

AVISO

A firma proprietária da A MODELAR em virtude da sua projetada transformação em Sociedade Anonima, reforma e ampliação dos atuais ramos comerciais, bem como do seu sistema crediário, isto no sentido de oferecer ainda maiores facilidades aos seus frequentes, decidiu fazer:

De 10 de abril até 30 de junho uma completa e total liquidação do stok atual, tudo será vendido pelo custo, inclusive o sortimento de novidades já encomendado para o próximo inverno.

Durante o período dessa liquidação as vendas serão feitas somente dinheiro á vista.

A Gazeta

Diretor-proprietário: JAIRO CALLADO

Florianopolis, 17 de março de 1944

Um "lar" de gatunos

RIO, 16 (A Gazeta) — Informam que a polícia de Itajaí, em Santa Catarina, prendeu uma quadrilha de ladrões, contida de pai, mãe e seis filhos a qual agia ali e em Blumenau. O chefe da família, isto é, do bando de larápios, é estabelecido com um restaurante, para melhor mascarar a situação.

Cassino destruída

Q. G. ALIADO EM NAPOLES, 16 (U. P.) — Cassino foi completamente destruída, eis o que revelaram as fotografias apanhadas pelos aviões de reconhecimento depois do ataque efetuado sobre aquela cidade pelos aparelhos aliados, ataque no qual, segundo o tenente-general Esker, «foram jogadas mais de duas mil quinientas toneladas de bombas».

Irã a Bahia o Ministro da Guerra

RIO, 16 (A Gazeta) — O Ministro da Guerra, general Eurico Gaspar Dutra, a exemplo do que fez, recentemente, com São Paulo, irá, dentro em breve dias, via aérea, a Bahia, afim de presidir a solenidade de entrega da Bandeira Brasileira ao Corpo Expedicionário bahiano, que foi confeccionada por senhoritas da alta sociedade local.

MERCADO NEGRO

SÃO PAULO, 16 (A. N.) — Dezenas de comerciantes nesta capital e em cidades do interior de São Paulo foram presos por praticarem mercado negro com a venda de álcool.

Não é com você...

Ontem, pela manhã, quando saía para a repartição, levava um terno de verão. Mas antes de chegar ao destino tive que voltar, porque o tempo mudara. Encasmei-me. Quando voltei a casa, suava por todos os poros. Enlinhei-me. E saí. Mal chegara á Praça, urgiu mandar buscar o capote e o guarda-chuva. Quando eles chegaram, fazia sol. Depositei-os. Cinco minutos depois, fui buscá-los, para me não molhar. Mas o calor continuava. Fiquei só com o guarda-chuva. Abri-o e fui andando, um tanto desligado da terra. Um garoto que passa por mim, comenta para outro:

— Esse sujeito deve estar gira. Um sol deste, e de guarda-chuva aberto?!

Fechei o raio do paraguas e continuei com a minha cisma. Mais adiante, uma senhora, da janela, comentou para uma vizinha:

— O guarda-chuva dele deve estar quebrado, pois chove desse jeito e ele não o abre!!

Voltei a mim e abri o chapéu. A chuva parou e veio o sol. Fechei-o. Parou o sol e veio a chuva. Abri-o. Sol. Fechei-o. Chuva. Dei uns espirros. Abri-o. Sol. Dôr de cabeça. Fechei-o. Chuva. Febre. Abri-o. Fui para casa, já meio tonto:

— Isso é comigo?!

Meti-me debaixo do chuveiro, uma hora, a rir do sol. Depois saí. Chovia a cantaros. Arranjei um aparelho de infra-vermelho, e tomei banho de sol por uma hora.

Quando o médico chegou, fui recebê-lo ainda sorrindo. Vencera a natureza! Bromuretos! Piramidos. A febre foi descendo. Mas de que o "pó" não assentára bem, ficou esta prova.

X. P.

Revelações

NOVA IORQUE, 16 (U. P.) — O antigo consul mexicano em Marselha, sr. Edmundo Gonzalez Ros, que chegou hoje a bordo do «Gripsholm», com sua esposa, após o internamento de quinze meses num campo de concentração alemão, declarou que «os bombardeios aliados da Alemanha eram terríveis».

LONDRES, 16 (U. P.) — O Rei Pedro, da Iugo-slavia, prossegue em entendimentos com as autoridades britânicas, para decidir a situação dos guerrilheiros dos generais Tito e Mikailovich