Os Russos Conquistaram Kiev

Grandes efetivos aéreos aliados castigaram ontem, novamente, o Reich

Prosseguindo sua ofensiva, o Exército Vermelho está a 26 quilometros apenas da Letonia

Berlim diz que fracassou o desembarque de Montgomery na retaguarda alemã

Rua Conselheiro Mafra, 51
N. avulso Cr. $0, 30
Telefone 1656

A GAZETA

Diretor-proprietário: JAIRO CALLADO

Diretor da Redação: *Petrarcha Callado*

ANO X | FLORIANOPOLIS, Domingo, 7 de Novembro de 1943 | NUMERO 2908

BOMBARDEADO O VATICANO!

Os aliados negam peremptoriamente participação no feito

Londres, 6 (U. P.) — A emissora de Roma, em irradiação travestida de grande dramaticidade, noticiou que o Vaticano foi severamente bombardeado, em ataque que os aliados teriam realizado ontem, contra Roma.

Imediatamente a noticia, irradiada ás 21 horas, recebeu formal desmentido em Londres e Washington.

As nações unidas indicam que se trata de uma grosseira intriga alemã, adrede preparada, para indispor os católicos com o ideal democrático.

Ao mesmo tempo desafiam a que se faça uma investigação cuidadosa e imparcial para atestar qual a potência autora do atentado.

(Continúa na 2a. página)

Marcha batida do Quinto Exército para o norte da peninsula

Quartel General Aliado na Africa do Norte, 6 — Stanley Burch, correspondente especial da "Reuters") — O grupo de exércitos do general Alexander aumentou o rítmo de seu avanço além de Isernia, que foi considerado o objetivo máximo da penetração das fôrças aliadas na direção de Roma.

Isernia é o centro da nova linha nazista na Itália, e o avanço anglo-norte-americano para essa importantíssima posição foi feito num decidido movimento de pinças, por sôbre as montanhas açoutadas pela chuva, que torrencialmente cai varrendo as quebradas e florestas.

O papel principal nesse avanço em ascensão coube à infantaria. Os soldados dos batalhões de infantaria sobem custosamente pelos desfiladeiros e, em muitos pontos, abriram estradas de emergência, no rumo oeste, em condições péssimas.

OS RUSSOS NA FRONTEIRA DA LETONIA

MOSCOU, 6 (U P) — Oficialmente se informa que as forças soviéticas atingiram uma distancia de 26 quilometros apenas da fronteira da Letonia.

Hitler enviou reforços a von Rommel

MADRID, 6 (U P)—Informa-se que Hitler enviou reforços a Rommel para perfazer o total de 50 divisões.

Aproximam-se de Roma

ARGEL, 5 (U P) — Informa-se de Baeta, que as forças aliadas aproximam-se cada vez mais de Roma.

Os alemães estão abandonando Roma

ZURIQUE, 6 (U P)—Como fizeram antes de abandonar Napoles, os alemães estão destruindo os principais edificios e aquedutos de Roma.

Entrada triunfal dos russos em Kiev

MOSCOU, 6 (R)—Meia hora depois da emissora oficial ter anunciado a evacuação de Kiev, pelos alemães, as tropas russas entraram vitoriosamente na cidade. A capital da Ucrania está totalmente em poder dos russos.

CONTINUARAM OS BOMBARDEIOS

LONDRES, 6 (R)—As forças aereas aliadas continuaram os bombardeios do Reich nos dias 5 e 6. Geusemkerchen, importante cidade alemã, foi duramente atingida pelas bombas aliadas, de cêrca de mil aviões. Faltam sete aparelhos.

A Russia está necessitando de viveres

LONDRES, 6 (R)—Nos circulos oficiais expressou-se que a Russia possue material belico suficiente, mas lhe faltam viveres.

Saiu de ar

Novo Iorque, 6 (U P)—A Comissão Federal de Comunicações informa que a emissora alemã de Berlim deixou o ar ás 10,25 horas da noite de hoje.

Contribua você tambem! Dê um livro para seu irmão que combate

Unidade de vistas, nos Estados Unidos sobre os resultados e entendimentos da conferência em Moscou

Washington, 6 (U. P.) — A Conferência de Moscou para a "vitória e a paz perduravel" conquistou gerais aclamações no seio do Congresso dos Estados Unidos. Na realidade, a principal discordância se produziu entre duas fações do Senado, no que se refere à política de após-guerra, visto que ambos os grupos, afirmam que as idéias da conferência sôbre o particular são justamente as suas.

O senador Connally disse que seu projeto que estabelece uma autoridade internacional com poderes para prevenir uma agressão e manter a paz", encontra-se substancialmente de conformidade com a declaração de Moscou".

O senador Connally acrescentou que aquela parte do acôrdo de Moscou relacionada com a rendição incondicional deve fazer calar aqueles que têm manifestado temores de que a Rússia poderia chegar a concertar uma paz em separado com a Alemanha".

O senador Burton Wheeler, de Montana, que muito raramente se mostra de acôrdo com a política internacional do govêrno, expressou que estava perfeitamente de acôrdo com o senador Connally. Disse tambem que a declaração de Moscou da lugar a que se tenham bôas razões para manter as esperanças relativas ao "estabelecimento de um mundo melhor".

Por sua parte, o senador Lester Hill, de Alabama, qualificou o acôrdo de Moscou de uma notavel realização desse grande secretário de Estado: Cordell Hull".

SERA' ABERTA A SEGUNDA FRENTE—dizem os circulos russos

Moscou, 6 (U. P. — Ao comentar a conferência realizada nesta capital, o jornal "Izvestia" indica que se adotaram importantes decisões para o restabelecimento da chamada "segunda frente" e outras tendentes a intensificar a ofensiva contra a Alemanha.

"No curso da batalha contra o inimigo comum — diz seu editorial — foram abordados vários problemas estratégicos, militares e políticos que exigiam um cuidadoso exame e uma decisão categórica. A presença de conselheiros militares e de representantes dos estados-maiores ajudou consideravelmente à solução de todos êsses problemas". O jornal se refere especialmente ao major-general John Daene, chefe da missão militar norte-americana, e ao tenente-general Sir Hastings Ismay, do estado-maior britânico.

Mais adiante, o "Izvestia" diz: "O primeiro assunto que mereceu uma decisão unânime foi a necessidade de acelerar o fim da guerra, como o problema mais importante da conferência. O reconhecimento unânime da necessidade de adotar medidas que ponham a Alemanha de joelhos, mediante golpes do éste e oeste, acelerará o momento da chegada da paz". Com estas palavras o jornal dá a entender que as decisões militares da conferência deixaram os russos satisfeitos.

ASSIM DIZ A RADIO DE BERLIM

Londres. 6 (U P)—A emissora de Berlim informa que uma tentativa do general Montgomery, para desembarcar na retaguarda alemã, na Italia, Pescara, fracassou completamente.

Venafro, na Italia, tambem foi evacuada

LONDRES, 6 (R)—A emissora de Berlim, noticiando a evacuação de Izernia, tambem anunciou a de Venafro.

Berlim admite que os russos entraram em Kiev

Londres, 6 (R.) — O Exército Vermelho continuou avançando na direção de Kherson e Nikolayev, a junção ferroviária que poderá servir de saida para os exércitos nazistas no sul da Rússia, e capturaram mais de oitenta localidades, deixadas para trás pelos nazistas em sua fuga entre o Dnieper e o golfo de Karknit. Os cossacos do Don, com a proteção de aviação e apoiados por tanques, separaram e aniquilaram os últimos remanescentes do exército alemão em fuga em completa desordem. Os soviéticos apoderaram-se de Makhulovke, a oitenta quilômetros ao norte e a oeste de Melitopol. Novos avanços ameaçam cercar vários contingentes alemães, mais ao norte, na região de Nikopol. O breve comunicado de guerra russo anunciou que as fôrças soviéticas na curva do Dnieper, a oeste de Dniepropetrovsk, capturaram várias cidades povoadas. Pela primeira vez, depois de vários dias, o comunicado soviético deixou de citar a cidade de Krivoi Rog, onde os alemães afirmam ter obtido vantagens. O comunicado mostra-se tambem silencioso, sôbre o desenrolar da luta na Criméia, onde os nazistas afirmam ter repelido duas tentativas russas de desembarque. Os alemães anunciam, tambem, novas ofensivas russas no curso médio do Dnieper, onde os soviéticos teriam atravessado o rio a leste de Cherkassy, que se encontra a meio caminho entre Cremenchug e Klev penentrando nessa última cidade.

Acervo: Biblioteca Pública SC - Hemeroteca Digital Catarinense

BOMBARDEADO O VATICANO

Londres, 6 (U. P.) — O Ministério de Informações ouviu a emissora de Roma, controlada pelos alemães, a qual informou, na madrugada de hoje, que a cidade do Vaticano foi bombardeada, ontem de noite, e que "danos consideraveis" foram causados por 4 bombas que cairam entre os históricos edificios. A irradiação declara que uma bomba caiu perto do Palacio do Governador e que o laboratório mundialmente famoso Dei Mosaici foi atingido. Enquanto o radio de Roma não especifica si foram aviões aliados os causadores dos danos, a Transocean diz que o ataque foi levado a efeito por aparelhos aliados. O Ministerio de Informações, que habitualmente escuta as radios estrangeiras, anunciou que a radio do Vaticano ordinariamente encerra as suas transmissões ás 9 horas da noite e que nesta ultima noite saiu do ar ás 8,10. A Transocean diz que "4 grandes bombas cairam aproximadamente a 100 metros da Catedral de São Pedro". Relembra-se que os aliados advertiram ao mundo, em julho ultimo, da possibilidade de que bombas fossem lançadas na Cidade do Vaticano pelas então potencias do Eixo, afim de atribuir a procedencia dos ataques aos aliados.

Mesmo antes, em abril de 1941, uma declaração oficial britanica do Downing Street n. 10 assinalava que chegára ao conhecimento do governo ingles que um esquadrão do Eixo estava preparado em Roma para lançar bombas inglesas capturadas sobre o Vaticano. Em panfletos que foram lançados sobre Roma durante o ataque diurno aliado de 19 de julho, os aliados aventavam a possibilidade dos fascistas e mesmo dos alemães lançarem bombas no centro de Roma e na cidade do Vaticano, culpando de tais bombardeios os aliados. Não há detalhes de qualquer atividade aérea norte-americana ou inglesa sobre Roma, ontem á noite. Em Londres não há comentarios em fontes oficiais. A irradiação da emissora de Roma dizia o seguinte:

"Um criminoso ataque aéreo foi lançado ontem, ás 9 horas da noite, contra a cidade do Vaticano. A cidade Santa da Cristandade que está sendo protegida pelo soldados do Reich de qualquer possibilidade de violação foi atingida por 4 bombas, que causaram danos consideraveis. É bem possivel que o ataque tenha sido dirigido contra a Basilica de São Pedro uma vez que as bombas foram lançadas sucessivamente á istancia de 100 jardas da propria Basilica

O Laboratório Dei Mosaici, mundialmente famoso, fôi atingido. Parte do teto ruiu. Houve alguns danos no proprio laboratório. Uma bomba foi lançada perto do Palacio do Governador, destruindo vidraças e danificando caixilhos das janelas. Duas outras bombas não produziram grandes danos porque não atingiram os edificios. Uma delas, entretanto, danificou um dos aquedutos do Vaticano. Um grupo de oficiais alemães se dirigiu ao Vaticano, depois do ataque, e entrou em contacto com as autoridades eclesiasticas, frizando a natureza provocadora do ataque ao coração do mundo católico. Uma autoridade eclesiastica ordenou que os oficiais alemães verificassem o logar em que caiu a bomba perto da Basilica, afim de que, em sã consciencia, pudesse denunciar ao mundo os autores do ataque criminoso. O ataque foi de modo a consternar a cidade de Roma que apresentava um aspecto normal desde varios dias".

NOSSA VIDA

ANIVERSARIOS

D. LUCIA CURRLIN

A data de hoje assinala o transcurso do aniversario natalicio da exma. sra. d. Lucia Currlin, digna esposa do sr. Emanuel Curlin, honrado comerciante em Itajaí.

—

Completa hoje mais um aniversario natalicio a interessante menina Eunice-Maria, filha do nosso presado conterraneo sr. Jorge Luciano Moreira de Souza.

—

ESAU' PEREIRA DA SILVA

Comemora mais uma data natalicia no dia de hoje o sr. Esaú Pereira da Silva, farmaceutico Farmacia Santo Agostinho e pessoa largamente relacionada entre nós, motivo porque será muito homenageado

FAZEM ANOS AMANHÃ:

Transcorre amanhã o aniversario da gentil senhorinha Mirza, dileta filha do sr. Gilberto Gheur, alto funcionario do Banco do Brasil nesta Capital.

—

REV. MIGUEL NICOLAU IPYRIDES

Transcorre amanhã o aniversario onomastico do rev. Miguel Nicolau Ipyrides.

O aniversariante que corta com um largo circulo de amigos e admiradores, pelos seus dotes de coração e caridade, será por certo alvo das mais cordiais felicitações, ás quais a A GAZETA se associa prazeirosamente.

—

MENINA AUREA TEREZINHA

Transcorre amanhã, o aniversario natalicio da interessante menina Aurea-Terezinha, filhinha do sr. Argemiro Silveira, 3º sargento da Força Policial do Estado.

—

Será muito cumprimentado na data de amanhã, pelo seu aniversario natalicio, o nosso conterraneo sr. Argemiro Pires Coelho, funcionario da firma Carlos Hoepke, Industria e Comercio, desta praça.

—

VIAJANTES

JORN. BATISTA PEREIRA

Segue hoje para a Capital da República o nosso ilustre conterraneo e brilhante jornalista sr. Batista Pereira, digno diretor da Imprensa Oficial e presidente da Associação Catarinense de Imprensa.

O ilustrado colega vae ao Rio a serviço do departamento que dirige com tanto descortinio e clarividencia.

QUEM PERDEU?

O menino Danubio Paladino entregou, nesta redação, para ser entregue ao seu legitimo dono, um mólho de chaves, encontrado á rna Trajano.

VENDE-SE

por motivo do afastamento do seu proprietario desta capital uma casa de secos e molhados, denominada "Santo Antonio" bem afreguesada e sita á Avenida Mauro Ramos n. 170. Tratar na mesma,

Grupo Escolar São José

Quinta-feira próxima, depois da missa que será rezada ás 8 1/2 horas, como inicio da solenidade, será inaugurada, no acreditado Grupo Escolar Arquidiocesano S. José, a "Sopa Escolar".

Com êsse novo e importante melhoramento, a atestar mais uma vez, a admirável ação social do Govêrno Nerêu Ramos, o Grupo Escolar S. José acrescenta aos inestimáveis beneficios que vem prestando á infancia, mais uma grandiosa contribuição ao revigoramente racial.

O ato oficial terá a presença do exmo. sr. Interventor Federal e sua excia Revma.. o Arcebispo Metropolitano, além de grande numero de pessôas gradas e exmas. familias.

Agradecemos o convite com que fomos honrados, e prometemos estar presentes.

Mate Leão

O sr. Emilio Jannis, ativo representante comercial, teve a gentileza de ofertar-nos amostras do saboroso e preferido Mate Leão para chá e chimarrão, cujos produtos são sobejamente acreditados pela sua comprovada excelencia.

Dê livros para seu irmão combatente !

CONTADOR

Contador, com varios anos de prática, aceita propostas para trabalhar em casas comerciais. Dirigir-se á C. B., rua Conselheiro Matra 73.

Empreza "LIDER" Construtora Limitada

Anexo - BANCO CRUZEIRO DO SUL S. A

Resultado Oficial do Sorteio do dia 30 de outubro de 1943

1º Premio—Serie C—Titulo N. 095.848—Uma construção ou ímovel, no valor de Cr$ 100.000 00

	LIDER «A»	LIDER «B»
1.º Premio—Titulo N. 93.494 uma construção	Cr$ 30.000,00	Cr$ 50.000,00
2.º Premio—Titulo N. 03 494 um terreno de	Cr$ 5.000,00	Cr$ 10.000,00
3.º Premio—Titulo N. 13.494 um terreno de	Cr$ 3.000,00	Cr$ 5.000,00
4.º Premio—Titulo N. 23.494 um terreno de	Cr$ 1.500,00	Cr$ 5.000,00
5.º Premio—Titulo N. 33 494 um terreno de	Cr$ 1.500,00	Cr$ 5.000,00
10 Premios—Os titulos com o final N. 3.494 (Milhares)	Cr$ 5.000,00	Cr$ 7.000,00
100 Premios—Os titulos com o final N. 494 (Centenas)	Cr$ 10.000,00	Cr$ 20.000,00
120 Premios—Os titulos com o final N. 93.494 (Invertido)	Cr$ 12.000,00	Cr$ 24.000,00
240 Premios—Os titulos com o final N. 3.494 (Invertido)	Cr$ 12.000.00	Cr$ 24 000.00
1000 Premios—Os titulos com o final N. 94 (Dezena)	Cr$ 10.000,00	Cr$ 20.000,00
10000 Premios—Os titulos com o final N. 4 (Final)	Cr$ 50.000,00	Cr$ 100.000,00
Total dos premios distribuidos em cada série Cr$	140.000,00	270.000,000

(a) ROGERIO AGUIRRE
Gerente

(a) Dr. F. DA GAMA CERQUEIRA
Fiscal do Govêrno

O proximo sorteio será realizado no dia 27 de novembro de 1943

CONVIDAMOS OS NOSSOS DD. ASSOCIADOS PORTADORES DOS TITULOS CONTEMPLADOS A VIREM RECEBER OS PREMIOS RESPECTIVOS.

Atenção: Acaba de ser lançada em todas as principais praças do paiz, novo plano da serie C, cujo premio maior corresponde a uma construção no valor de Cr$ 100.000,00 e mais quatro no valor de Cr$ 25.000,00 cada um, afóra outros menores de pequeno valor, tudo por Cr$ 5,00 apenas, além de oferecer outras vantagens que serão cumpridas rigorosamente de acordo com a fiscalização federal.

Inspetoria Regional em Florianopolis—R. Vitor Meireles, 18 (sob.-sala 2)

Dr. Augusto de Paula

Cirurgião — Diretor do Hospital de Caridade
Doenças de senhoras — Operações
Diatermia — Infra-Vermelho — Ultra-Violeta
Consultas:—diariamente ás 11,30 e das 3 ás 6 horas
Residencia e Consultorio:—Rua Visconde de Ouro Preto, 51 — (próximo ao Teatro) — Tel. 1644
TRATAMENTO DAS DORES E INFLAMAÇÕES NAS SENHORAS PARA EVITAR OPERAÇÕES

O Racionalismo Cristão em Florianopolis—Solene inauguração, hoje, ás 15 horas, do edificio da Filial do Centro Redentor

Movimento moral que dia a dia mais se projéta em todas as camadas sociais, o Racionalismo Cristão escreve, hoje, mais uma etapa de suas brilhantes atividades, com a inauguração, nesta Capital, á Avenida Mauro Ramos nº 242, do importante edificio destinado á séde da Filial do Centro Redentor

Centralizado no Rio de Janeiro, onde está a Matriz de suas irradiações espirituais, o Racionalismo Cristão vem cumprindo missão altamente significativa, pelo intransigente estudo da Verdade contra as explorações da ignorância e do orgulho, que, nos últimos tempos, tanto tem adulterado a doutrina espírita.

Tendo como chefe, a cultura e a capácidade realizadora do sr. Antonio do Nascimento Cotas, êsse movimento já conta com expressivo número de filiais em diversos Estados do Brasil, todas elas com crescente número de adetos sincéros e leais.

Suas finalidades espirituais atrairam desde logo a atenção pública, principalmente dos estudiosos, por isto encontraram, em Florianópolis, terreno apropriado para promissora expansão.

Muito lhe deve entre nós, a boa vontade, a inteligência e o continuado esfôrço do sr. Oscar Cardoso, presidente da Casa Racionalista daqui, o qual soube ser o verdadeiro interprete dos principios esposados pelo Racionalismo Cristão, reunindo ao redor uma notável coletividade que tornou possivel o grande melhoramento a ser inaugurado hoje

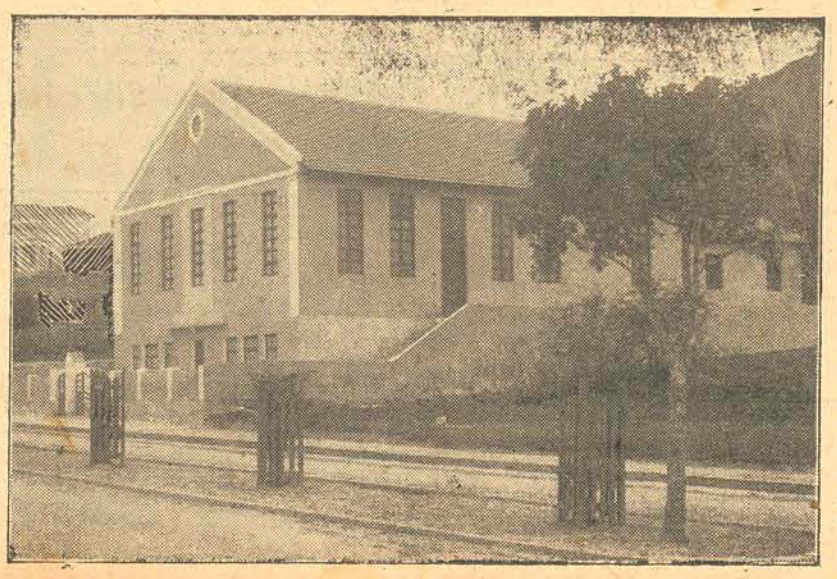

Como soe acontecer com todas as iniciativas verdadeiramente boas e uteis, o Racionalismo Cristão, para vencer e atingir o gráu de desenvolvimento que hoje pode apresentar, teve que seguir por uma estrada cheia de obstáculos, encontrando sempre á sua frente, a guerra dos que estão sempre prontos a mostrar o seu despeito e a sua ignorância.

Sobranceiro a todas as dificuldades, porém, avançou passo a passo, sem esmorecimentos e sempre animado do mesmo ideal de fazer triunfar a verdade.

Sacrifícios sem conta foram precisos para transpôr todas as barreiras. E nada teria sido possivel conseguir, se os seus fundadores e continuadores não fossem guiados pela sinceridade e por um alto espirito de abnegação.

As boas sementes, porém, sempre medram. E o Racionalismo Cristão hoje é uma árvore frondosa, que espalha sombra benfazeja e leva aos espiritos sedentos de Verdade, a luz de que necessitam para descanso espiritual.

Por este motivo é muito auspiciosa a solenidade que terá lugar esta tarde, ás 15 horas, com a inauguração da Casa Racionalista Cristã, desta capital.

É que o novo movimento doutrinário, pela sinceridade de seu programa de ação e pelo escrúpulo com que está sendo exposto ao povo, já formou entre nós um núcleo realmente valioso.

Daí o interêsse que se nota pela inauguração da séde, e será inegavelmente grande o número de pessoas que estarão presentes, por entre as mais espontâneas manifestações de rogosijo.

O ato oficial será assistido pelos srs. dr. Joaquim Costa e Valentim Rodrigues, vindos expressamente da Capital da República para, como representantes da Casa Chefe, prestigiar o acontecimento.

Estarão presentes, também, muitos convidados e pessoas gradas, podendo-se prever que o evento será digno de destacado registro nos anais da vida espiritual de Florianópolis.

Congratulamo-nos com o Racionalismo Cristã, na pessoa do sr. Oscar Cardoso, pelo grande passo de hoje, e agradecemos o gentil convite com que fomos distinguidos para nos fazermos representar,

Acervo: Biblioteca Pública SC - Hemeroteca Digital Catarinense

Legião Brasileira de Assistencia

NOVAS "ALERTADORAS" DE TIJUCAS E BRUSQUE

Nunca é de mais salientar a indormida atividade da Legião Brasileira de Assistência nos eficientíssimos trabalhos desenvolvidos, graças à ação dinâmica da sua grande presidente senhora Darcy Vargas, e da sua benemérita presidente em Santa Catarina, senhora Beatriz Pederneiras Ramos.

E de ver, que todo aquele que não se detiver atento a essa tocante atividade, não poderá aquilatar do trabalho empreendido, porquanto todo êle é feito sem alardes, quasi em segrêdo, como sôe a todas as obras de benemerência que tenham suas raizes no coração.

Ainda agora, ao mesmo tempo, a atividade da Legião vem de registrar-se, sem descanso, em três setores da maior relevância, não cabendo à imprensa ocultar essas empolgantes demonstrações de civismo e de humanidade, que tanto elevam o sentimento pátrio.

Reservando para noticiário mais detalhado a descrição do que se verifica no setor da assistência, com a distribuição de cartões, iniciada ontem, na sede da L. B. A. pelas criancinhas até 12 anos, em troca dos quais, pelo Natal, receberão suas roupinhas, e bem assim, a febril campanha em marcha, do "Livro para o Combatente", com a colaboração da comissão do Diretório Acadêmico XI de Fevereiro, daremos, hoje, a notícia circunstanciada das cerimônias da colação de grau e entrega dos certificados às "Alertadoras" de Tijucas e Brusque, respectivamente, nos dias 30 e 31 de outubro último.

EM TIJUCAS

Conforme noticiámos, com a presença de sua ilustre presidente em nosso Estado, senhora Beatriz Pederneiras Ramos, que se fez acompanhar dos snrs. dr. Ilmar Corrêa e exma. espôsa, e Jáu Guedes da Fonseca, respectivamente diretor dos Cursos de Enfermeiras Socorristas e de Alertadoras da L. B. A., e secretário da mesma instituição, teve lugar, na cidade de Tijucas, a colação de grau das "Alertadoras" locais e entrega dos respectivos certificados, tendo comparecido, também, acompanhado de sua exma. espôsa o sr. dr. Rogério Vieira, presidente em nosso Estado do Serviço Nacional da Defesa Civil.

A ilustre dama foi recebida com as mais expressivas demonstrações de carinho e aprêço pelas autoridades locais, diretoria do Centro Municipal da L. B. A., legionárias e numerosas outras senhoras e pessoas de remarcado destaque na sociedade local.

Ás 19 horas, no salão nobre da Prefeitura Municipal, teve lugar um jantar intimo, oferecido pela senhora Jorgelina Gomes, presidente do núcleo da L. B. A. naquela cidade, à senhora Beatriz Ramos e demais membros de sua distinta comitiva, seguindo-se a cerimônia da colação de grau, que foi paraninfada pelo jornalista Jáu Guedes da Fonseca, com a entrega dos certificados, tendo, na ocasião, feito uso da palavra o ilustre facultativo sr. dr. Sizenando Teixeira, diretor do Curso de alertadoras, daquela cidade, que pronunciou o seguinte discurso:

A ORAÇÃO DO DR. SIZENANDO TEIXEIRA

"A solenidade que ora nos reune — e cuja feição se transmuda em caráter de vibrante festa cívica — reveste-se de significação especial para todos nós — que vimos acompanhando, com vivo patriotismo e real interêsse, a eclosão dêste flagelo mundial dos últimos tempos — o qual passará à história, como um dos períodos mais criticos na vida política dos povos!

Aos nossos olhos, o cenário internacional que hoje se descortina, no palco das operações bélicas, apresenta-se-nos o mais promissor possível, e com satisfação, cada vez mais claros, estamos enxergando os horizontes — em cujo raio visual, já se vislumbra a silhueta da vitória definitiva, que esmagará, de vez, a anarquia e a subversão, desencadeadas pela peor casta de gente, em que se organiza a espécie humana, e que, infelizmente, também habita o nosso planeta!

A medida que a guerra evolue, mais se avulta a revolta contra os desmascarados dominadores, e mais se avoluma a coorte dos que se congraçam, numa colaboração sem reservas e em estreita comunhão de idéias, em pról dessa cruzada comum — que é a derrota, total, daqueles que, arvorando-se em senhores absolutos do universo, procuraram escravizar a humanidade e pretenderam subjugá-la ao seu domínio — num despotismo, arrogância e truculência, que bem definem a tirania dos regimes totalitários!

Entrementes, as medidas defensivas contra esta ameaça, formaram uma avalanche de tão vastas proporções, que não será mais possível, a essa horda de malfeitores, escapar dessas colossais e sucessivas ondas, que se veem quebrando, em cheio, em seu organismo, sèriamente avariado e visivelmente enfraquecido!

Para a defesa comum dos mares e dos continentes, o recrutamento acelerou-se, os preparativos ativaram-se, os povos organizaram-se — e, sob o estímulo de tôda essa considerável fôrça reunida, o "bloco aliado" representa, hoje, a mais formidável e portentosa máquina de guerra, que o mundo já conheceu!...

O nosso País, que até certo tempo se mantivera à margem do conflito, recebeu, também, o bote traiçoeiro do inimigo — em ataques inesperados e repetidos — no mais torpe e infamante ato de agressão covarde — de que todos temos conhecimento — e que, aliás, caracteriza o feitio dessa gente, miserável e indigna!

E foi assim, que o Brasil passou da neutralidade, à beligerância positiva!

Guiados e sàbiamente orientados por um dos maiores homens de todos os tempos — o Presidente Getúlio Vargas — os brasileiros retrucaram a afronta, resolutamente — e já, hoje, em legítimo revide, marcham ombro a ombro, com os seus aliados das "Nações Unidas", num esfôrço cada vez mais crescente, para que a liberdade saia vitoriosa, em meio à opressão, e para que o mundo possa respirar, livremente, o ar depurado dessa perniciosidade, de que tais elementos o infestaram, com as suas maléficas influências, impregnadas da mais notada tendência à política expansionista!

Tijucas não poderia deixar de tomar parte nesse ambiente de guerra, e de bôa vontade, teria que emprestar o seu apôio às exigências do presente, concorrendo, também, com a sua pequena parcela, para a grande obra de reconstrução, do edifício político, do mundo de amanhã!...

Respondendo à voz de comando, também nos incorporámos às hostes que integram as defesas do organismo nacional — que mobilizou tôdas as fôrças vivas da Nação, no sentido de prevenir-se para a luta!

Nesta hora, cada cidadão terá, para com a Pátria, deveres indeclináveis! Cada um terá que ser informado da atitude e do papel que lhe compete — nesta ou naquela emergência!

Torna-se necessário que, todos, obedeçamos a essa disciplina!

Já se disse que "obedecer é uma fôrça"!...

É, justamente, do esfôrço e da capacidade de cada um — dentro de suas aptidões e no limite de suas possibilidades — e do sadio patriotismo de todos — que poderemos ganhar a guerra — condição básica, para o restabelecimento da almejada "Paz Universal"!...

Acudindo a tudo e a todos — em momentos de tão duras perspectivas — os nossos homens de govêrno tudo teem feito, para que nada venha a faltar, e para que a vida prossiga o seu curso, sem se desviar de seu ritmo rotineiro!

No intuito de salvaguardar os interesses de cada qual — sem criar embaraços à comunidade — tem-se feito cumprir as ordens superiores — não só na observância das medidas de caráter preventivo, mas, ainda, tem-se procurado dar a melhor solução, aos complexos e intrincados problemas, decorrentes de todo êsse período de anormalidade!

Dentre os grandes feitos, vinculados ao esfôrço comum de guerra, nunca será demais acentuar, o papel relevante que tem cabido à "L. B. A." — feliz inspiração da primeira dama do País, a exma. snra. Darcy Vargas — organização essa, que constitue uma verdadeira obra de benemerência, pelos nobres fins a que se destina, e cujas diretrizes, veem obedecendo a um vasto plano de realizações!

Em sua filial de Santa Catarina, essa entidade conta, na pessoa de sua dignissima Presidente, a exma. snra. Beatriz Ramos — que muito nos honra, com a sua presença — com a mais decidida e abnegada legionária — a par do elevado tirocínio com que tem conduzido os objetivos dessa Instituição!

Dignos dos maiores encomios, teem sido os ingentes esforços do nosso "C. M." — à cuja frente, vem dedicando o seu melhor empenho, a exma. snra. Jorgelina Gomes — secundada por excelentes auxiliares, ao serviço do bem coletivo!

Dêsse modo, a "L. B. A." vem estendendo, dia a dia, o seu campo de ação — dentro do terreno de assistência social — e, em intima ligação com os poderes públicos, vem corroborando — de maneira positiva e por tôdas as formas — na solução de vários problemas, oriundos do estado de guerra — militando, comnosco, nessa grande emprêsa em que todos estamos envolvidos, para o completo aniquilamento do barbarismo que ensanguentou o mundo, na sua insurreição, contra a vontade livre dos povos!

Ainda sob os seus auspícios, foram organizados os "Cursos de Enfermagem" e de "Defesa Passiva"!

Com a instalação dêsses "Serviços", em diversos pontos do nosso território, a Legião houve por bem colocar, ao seu encargo, uma boa parte na proteção das populações civis, na previsão de possíveis bombardeios aéreos, de que possamos, talvez, ser vitimados!

Entre nós, e investido das altas funções de Diretor Geral dêsses "Cursos", vamos encontrar o ilustrado médico dr. Ilmar Corrêa — profissional emérito, bela inteligência, espírito vivo — que, com atividade e acêrto, vem dando desempenho áquele mandato!

Com justiça, devemos, também, nos referir à espontaneidade e entusiasmo com que as moças de Tijucas acorreram ao cumprimento do dever, inscrevendo-se no "Curso de Alertadoras" — e já, agora, credenciadas como elementos integrantes dos "órgãos de Defesa Passiva"!

Compenetradas de sua alta missão, é de elogiar-se a atenção e o interêsse com que acompanharam as aulas, e o ânimo forte com que encararam o momento — consagrando-se, pelo sentimento e pela ação, como defensoras da Pátria — numa firme convicção de fé e civismo — que tanto enobrece os que compreendem a situação de graves responsabilidades que nos envolve — e por isso mesmo, redobram as suas energias — num manifesto sinal de reação aos botes malígnos da conquista e à sanha vandálica dessa raça deshumana e de instinto selvagem!

São estas moças que, nesta noite, fazem jús à presente cerimônia — congregando-nos em tôrno de sua colação de grau e dando motivos para que os seus conterrâneos se sintam orgulhosos, por vê-las ingressar as fileiras dêsse exército feminino, que tanto tem ajudado a construir a fortaleza das "Nações" e cuja importância está sobejamente demonstrada, através dos diversos misteres, que teem requerido a sua participação!

De nossa parte, sentimo-nos grandemente honrados e de certo modo desvanecidos, tendo sido o Diretor desta "Turma de Alertadoras" — que tem, hoje, a paraninfar-lhe, o nome destacado e culto do conselheiro Jáu Guedes — bastante merecedor da homenagem com que foi distinguido, pela turma desta terra!

E assim, cada um de nós tem procurado contribuir, de algum modo, para o perfeito engrenamento de todo êsse maquinismo, constituido de milhares de peças e cujo funcionamento sinérgico, dependerá de pessoal técnico, especializado, e distribuido a cada um de seus diversos departamentos!

Como células dessa falange, esforcemo-nos, ao máximo — cada um no seu pôsto — para o maior e melhor rendimento possível de nosso trabalho, dentro dessa entrosagem de guerra — com o que estaremos executando uma tarefa vital, que é atender às prementes e imediatas instâncias da Nação — que não descansará e nem medirá sacrifícios — até que a destruição próxima e inevitável do "eixo", faça cessar a "catástrofe" e de-

Continua na 4ª página

ESTE ALUNO

abilitou-se em escrituração mercantil, cálculos, português, direito comercial e correspondência em sua casa com estes 4 livros que dispensam professor. Sou professor há 25 anos, mas nunca vi isto. Peça prospeto ao Prof. Brando, Caixa 1876 S. Paulo. Escola registrada sob n.º 548 em 1918. Abilitou uma geração de alunos e todos trabalham. Junte envelope selado, endereço claro. Preços modicos. Se abilitará em 6 mêses: terá direito a um Certificado especialista em contabilidade: ficará em ordem e satisfeito.

SEMPRE UM BOM ESPETÁCULO NO MAIOR CONFORTO

HOJE 7 de novembro — Ritz — Fone 1435

UM CINEMA PARA VOCE

A's 2 horas—ELEGANTE VESPERAL

PROGRAMA:

1—Complemento Nacional.—Noticias do País.

2—Uma historia emocionante de um homem que era o idolo da multidão:

Idolo, Amante e Herói

com GARY COOPER, Teresa Wright e Babe Ruth

3—Uma emocionante aventura de uma joven, lutando pelo seu amor!

Kitty Foyle

com GINGER ROGERS e DONALD REAGAN

PREÇOS: Cr$ 3,30 e 2,20 — CENSURA LIVRE

A's 6,30 e 9 horas—Sessões Chics

PROGRAMA:

1—CINE JORNAL BRASILEIRO

2—NOTICIAS DO DIA—Atualidades do momento.

3—O filme que foi extreiado simultaneamente em 41 cinemas de Nova York!

Idolo, Amante e Herói

com Gary Cooper e Teresa Wright

Preços Cr$ 3,30 e 2,20—Na sessão de 6,30 preço único Cr$ 3,30—Censura LIVLE.

Faça suas compras nas

Casas Pernambucanas

que possuem variado sortimento de tecidos de

CORES FIXAS

Felipe Schmidt n. 15 - Fone 1695

CINES CONJUGADOS

—HOJE, 7 DE NOVEMBRO DE 1943—

Cine ODEON (o Lider dos Cinemas) Fone: 1.587

A'S 1,30 MATINE'E DAS MOÇAS—PROGRAMA:

1—COMPLEMENTO NACIONAL—FDB

2—A natureza fe-lo indomito; dominou os beijos de uma linda mulher:

O REI DAS SELVAS [O Homem Leão]

com BUSTER CRABBE e FRANCES DEE

3—PAUL MUNI o gigante da expressão em:

A Historia de Louis Pasteur

com ANITA LOUISE e JOSEPHINE HUTCHISON

PREÇOS: Cr$. 2,00, 1,50 e 1,00 — (Impróprio até 10 anos)

A'S 4,15—6,30 e 8,45 HORAS—SESSÕES ELEGANTES

PROGRAMA:

1—COMPLEMENTO NACIONAL—DFB

2—FOX AIRPLAN NEWS—Atualidades do momento.

3—Reunindo os interpretes de REBEA e SERENATA PRATEADA, o grande diretor ALFRED HITCHCOCK oferece-vos, agora, a sua obra maxima:—o mois estranho e emocionante dos dramas!

SUSPEITA

com Cary Grant e Joan Fontaine

PREÇOS: Cr.$ 3,30—2,20 e 1,00

(A's 6,30 horas: Cr$. 3,30 (único)—Censura Improp. até 10)

Cine IMPERIAL (o seu cinema) Fone: 1.587

A's 2 horas—MATINE'E DO BARULHO — A's 7,30 horas SOIRE'E COLOSSO — PROGRAMA:

1—COMPLEMENTO NACIONAL—DFB

2—CAÇADORES CAÇADOS—Desenho colorido.

3—ACONTECEU TODA A NOITE—Comédia em 2 partes

4- FOX AIRPLAN NEWS—Jornal.

5—Um filme cheio de aventuras e mistérios:

Mortos que Matam

com SIDNEY TOLER e WENDY BARRIE

6—Um filme cheio de barbaros encantos:

O REI DAS SELVAS [O homem leão]

(Edição Novissima) com BUSTER CRABBE e Frances Dee

7—SO' A'S 2 HORAS—Continuação do seriado 9' e 10' ep

Guerra aos Gangsters

com KENT TAYLOR, Irene HARVEY e Ralph MORGAN

Preços: Cr.$ 2,00—1,50 — Improprio até 10 anos

EXTRAORDINARIO! O filme que foi EXTREIADO EM 41 CINEMAS DE NOVA YORK, SIMULTANEAMENTE! GOLDWYN produziu para a RKO esta pelicula notavel que conta a historia intima de um idolo do publico! DRAMA, HUMOR, ROMANCE EMOÇÃO. SAMUEL GOLDWIN apresenta

GARY COOPER em

"Idolo, Amante e Heroi"

com Teresa Wright, Babe Ruth, Walter Brennam, Velez e Yolanda, Ray Noble e sua Orquestra

Direção de SAM WOOD — HOJE no Cine RITZ ás 2, 6,30 e 9 HORAS

Acervo: Biblioteca Pública SC - Hemeroteca Digital Catarinense

Legião Brasileira de Assistencia — Conclusão

lineie os novos rumos da futura civilização, dentro de uma paz, compatível com a dignidade humana!

Não esmoreçamos e não descuidemos desta "nova praga interna" — peor que quanta "saúva" e mais rasteira e nociva que a "erva daninha" — a 5ª coluna — que, na sua trama miserável, responde pelos enormes prejuizos morais e materiais, que nos arrastaram à contenda e nos fizeram cerrar fileiras, ao lado das facções democráticas — na reivindicação de nossa soberania e no gôzo pleno de nossos direitos"!...

O DISCURSO DA SENHORA MAURILO COIMBRA

Terminados os aplausos com que foi coroada a oração do sr. dr. Sizenando Teixeira, usou da palavra a exma. senhora Maria da Conceição de Sales Coimbra, digna espôsa do sr. dr. Maurilo Coimbra, íntegro juiz de direito da comarca, que pronunciou o seguinte patriótico discurso:

"Senhora Presidente, senhores diretores, d. d. autoridades, senhoras, senhores, senhoritas:

Conciente de que, pela pobreza do meu verbo, ficaria colocada em antípoda à riqueza de expressão de brilhantes e consagrados oradores aqui presentes, teria declinado da honrosa distinção que me foi conferida, si, colaboradora, embora humilde, da Legião Brasileira de Assistência, não devesse interpretar, nesta festa de transcendente significação, os sentimentos de minhas companheiras dêste Centro Municipal.

Senhores: Considerada, outrora, como planta delicada de estufa, era, geralmente, vedado à mulher o direito de cooperar nos diversos setores de atividade, restringindo-se-lhe a ação tão sòmente aos encargos do lar e à primeira educação das crianças. Si, de raro em raro, surgia uma Joana d'Arc, uma Anita Garibaldi, e, dos monastérios onde vicejavam, lírios humanos se transplantavam para os campos de batalha a espargir o divino perfume da Caridade, eram tidas, essas figuras simbólicas de predestinadas, como estranhas em espírito, às outras mulheres, suas irmãs. E os homens partiam, sós, para o eterno teatro das pelejas, e as fábricas, os campos de lavoura desertavam-se, porque, sòmente as impulsionavam e os cultivavam, braços varonis.

Os cálices de amargura transbordavam. A mulher aguardava no remanso do lar o regresso dos guerreiros... Mas compreendeu, um coração compassivo — Florence Nightingale — que, permanecer à sombra, seria estiolar no egoismo, e, portanto, cumpria à "planta" deixar a estufa e colocar-se ao sol. Não, o sol fecundo e bom das manhãs doiradas e das tardes róseas, que revigora os vegetais, colore as flores, amadurece os frutos, e veste o ocidente de púrpura, como a um pontífice, téce os véus diáfanos para as madrugadas serenas, e faz cantar os pássaros, e dá calor e vida aos homens, que, desde os tempos primitivos já o compreendiam e porisso adoravam-no como a um Deus, mas ao sol abrazador do sacrifício, das canseiras exaustivas no campo rubro e calcinante das refregas, sob o fragor ininterrupto dos canhões.

E, quando pela desmedida ambição de um déspota, o espectro do Apocalipse recomeçou a obra nefasta da destruição, derrubando, nas grandes capitais os monumentos d'arte, tradição e glória, esmagando o seio às florestas virgens, fazendo cintilar o seu clarão de morte nas estepes mais longínquas, ou perturbando a paz milenar de ilhas creadas para cenário dos mais doces sonhos, não só os hospitais de sangue, mas as oficinas, os arsenais, os estaleiros e aeródromos povoaram-se de vultos de mulher. Arrostando, serenamente, o fogo das batalhas, pensando aos feridos a carne dilacerada, reacendendo em tibios corações a fé, bruxoleante ao sôpro de intempéries; ou movimentando as fábricas, cultivando a terra, apagando incêndios, experimentando canhões, conduzindo, no espaço, os pássaros metálicos "que semeam a morte mas colhem também a liberdade, sem a qual a vida é nada"; amparando os passos trôpegos dos anciãos, confeccionando agasalhos, embalando berços, as mãos femininas cooperam, hoje, na tarefa suprema de conquistar para os fracos o direito de viver, livremente, entre os fortes, e, para êstes, a continuidade das suas prerrogativas, sem a cobiça malsã de outros povos.

Senhora Presidente: Sua presença, nesta solenidade, proporcionou-nos o ensêjo para essas breves considerações. Modestas legionárias de Tijucas, sentimo-nos orgulhosas de colaborar com v. excia. na defesa da Pátria estremecida, zelando pela integridade do patrimônio nacional, constituido, não só de terras e mares imensos — cofres de incalculáveis tesouros, e de tradições de bravuras — gestos que se imortalizam na estatuária do Tempo ou páginas que, no livro da História se escrevem com o sangue dos heróis — mas, também constituido pelos nossos lares, choupanas humildes ou suntuosos palácios.

Seguindo suas instruções, a orientação segura a esclarecida que v. excia. vem imprimindo à Legião Brasileira de Assistência em Santa Catarina, vimos trabalhando para que não falte o pão e o agasalho às famílias dos que são chamados às fileiras do glorioso Exército Nacional. Dentro ao âmbito das nossas possibilidades, procuramos seguir as diretrizes indicadas pela auréola de bençãos que refulge em tôrno de seu nome. Sabemos que não datam de hoje os inumeráveis benefícios distribuidos por v. excia. Pequeninas e míseras creaturas, nascidas sob o ferrete cruel do destino, teriam sido condenadas às angústias mais pungentes, às mais lancinantes torturas, si, pelo seu esfôrço tenaz — horas causticantes de fadiga — o sonho de uma plêiade de abnegadas senhoras não se tivesse transformado no belo edifício que se intitula: "Educandário Santa Catarina". Em meu nome e no de tôdas as minhas companheiras dêste Centro Municipal, empenho-lhe a palavra de que não será inútil, êsse seu gesto de cativante gentileza e estímulo, comparecendo a esta festa. Nossas Alertadoras, instruidas com desvêlo, proficiência e carinho pelo ínclito diretor, dr. Sizenando Teixeira e demais ilustrados Professores dêste Curso, cujas aulas acompanhamos de perto, bebendo à fonte de salutares ensinamentos, cumprirão, sem hesitações, os seus deveres. Pensando nas crianças famintas e desnudas da Grécia e da Polônia escravizadas; nos soldados vencidos e humilhados da França abatida; na inocência profanada; nos anciãos expulsos do solo regado pelo suor de muitas gerações para que nele se instalassem os tacões nazistas, nossas Alertadoras, para salvaguardarem as nossas crianças-nutridas e agasalhadas; conservarem o moral dos nossos soldados — aguardando, confiantes na Vitória, o momento já próximo da partida para os distantes campos de batalha; preservarem os nossos sagrados princípios e manterem aos nossos anciãos o direito de morrer na terra generosa e boa — que faz germinar a semente em promissoras messes, e ampara as escolas, as oficinas, as catedrais do Brasil, Templos de Arte ou Casas de Caridade onde os velhinhos e as crianças rezam os nomes que a gratidão imprime no mais íntimo recesso d'alma, e em que, por certo, se encontra o seu, d. Beatriz Pederneiras Ramos: nossas Alertadoras não recuarão diante de nenhum sacrifício, não tropeçarão em frente de qualquer perigo.

A L. B. A., pelo seu C. M. de Tijucas, congratula-se, pois, convosco, senhoras e senhoritas, pelo título que, nobremente conquistastes: Alertadoras do Brasil".

Vibrante salva de palmas coroou as últimas palavras da ilustre representante das legionárias tijuquenses, que deu a quantos tiveram o prazer de escutá-la uma nova oportunidade de apreciar sua grande inteligência e cultura.

FALA A REPRESENTANTE DA TURMA

Em nome das suas colegas de turma, falou, a seguir, a gentil senhorita Maria Barreiros, dizendo:

"Sra. Presidente da Legião Brasileira de Assistência neste Estado; sra. Presidente do Centro Municipal de Tijucas; muito dignas autoridades; senhoras, senhores; colegas Alertadoras!

Venho agora, comovidamente, sem a frieza das solenidades, — transmitir os sentimentos que empolgam o coração de mais uma turma de alertadoras do Brasil.

Lamento não possuir uma voz condigna dêste ato.

Quisera então alteá-la, para dar inteira tradução ao entusiasmo radiante da nossa alma orgulhosa de patriotas.

Confio, porém, no espírito superior e fraternal que nos anima e que, de qualquer modo, se fará sentir em minha voz. Todos, nesta hora, somos irmãs. Porque, foi Getúlio Vargas quem disse:

— "A ninguém é permitido descrer da grandeza futura do Brasil nem distinguir entre amigos e inimigos quando se trata de servi-lo".

Escassa foi a nossa convivência, caras colegas, mas, em compensação, muita foi a amizade compreensiva, de filhas do mesmo ideal que cimentou e uniu as nossas aspirações.

Aliás, bastaria havermos nascido sob o mesmo céu e falarmos uma língua só, para que fossemos irmãs e lutássemos com os mesmos propósitos; e ainda para que nos perdoássemos, uns aos outros, as nossas deficiências. O que nos cumpre agora, parece-me, é colocar os nossos serviços ao dispor da Pátria, do Brasil, pelo Brasil maior, mais belo, mais forte, mais unido e mais abençoado por Deus, — Deus, que não pode abençoar as expansões egoisticas dos selvagens matadores dos nossos patrícios, tripulantes e passageiros de pacatos navios mercantes.

A tarefa das alertadoras é a de ajudar as almas, é a de guiar, nos maus momentos, os fracos e os desorientados para o bom caminho da ordem, da segurança e da compreensão.

Seremos alertadoras, se estivermos em permanente alerta, prontas a socorrer os que, na luta, fraquejarem ou se ferirem.

Dois caminhos se nos abrem: — ou a guerra virá até nós, e serviremos aquí, com a maior prontidão e a mais calma decisão de sermos úteis, heróicas e incansáveis nas tarefas que nos couberem; ou, quem sabe? — iremos até onde a guerra se travar, para suavizar o esfôrço dos nossos irmãos brasileiros, com os melhores meios que tivermos ou soubermos.

Deus nos faça valentes, perante os demônios da hora crítica do cristianismo!

Deus nos dê, com a coragem de servir a Pátria, o ânimo de arrostar seja o que for, no cumprimento do dever!

Colegas!

Os conhecimentos que nos foram transmitidos pelos bondosos professores, nós os agradecemos franca e cordialmente.

Supomos que êles não perderam o seu tempo. Nós havemos de mostrá-lo. E é com a alma cheia de fé e o coração transbordante de entusiasmo, que esperamos os nossos afazeres, onde, como e quando as altas autoridades do País nôlos marcarem, por mais penosos que nos sejam".

Recebendo, por sua vez, calorosa ovação, foi a senhorita Maria Barreiros felicitada por suas colegas de turma e demais pessoas presentes, seguindo-se no uso da palavra o prefeito municipal, em exercício, sr. Geraldo Rebêlo, que pronunciou o seguinte:

DISCURSO

"Exma. sra. Presidente da Legião Brasileira de Assistência, em Santa Catarina. Exmas. autoridades. Exmo. sr. diretor do Curso de Alertadoras Tijuquenses. Exmas. senhoras. Meus senhores.

Na qualidade de Prefeito do município, venho trazer-vos, senhoras Alertadoras, as minhas palavras de congratulação, não obstante ser-me sempre dificil ter que falar em público, visto não possuir dotes oratórios.

Mas, podem todos os presentes ficar plenamente convictos, de que, sinto-me bem e mesmo feliz ao falar, neste momento de tanta satisfação para o povo tijuquense, em ver realizada uma de suas aspirações, que era a de ter em seu município, um grupo de alertadoras, para, no momento preciso, prestar os seus serviços, alertando e socorrendo os necessitados.

Eu, que tive o prazer de acompanhar com o máximo interêsse o decorrer do curso, as explicações dadas pelos seus professores e o interêsse tomado pelo diretor do mesmo, o culto facultativo dr. Sizenando Teixeira, a boa vontade das distintas alertadoras, muitas das quais residindo alguns quilômetros distantes, muitas e muitas vezes enfrentaram as intempéries das noites, para ouvirem atentamente as lições de seus mestres, dando assim, uma prova evidente de seu amor a esta Pátria que tanto estremecemos.

Alistaram-se nas fileiras das Alertadoras Tijuquenses, muitas das que esta terra possue de mais seleto e representativo na sociedade.

A mulher tijuquense, que também possue sentimentos de civismo e brasilidade, não quis ficar aquem das dos outros municípios, e, hoje, com tôda satisfação, recebe o seu diploma de alertadora, dando dessa maneira uma demonstração do seu esfôrço e da sua dedicação, cumprindo dêste modo um dos seus mais sagrados deveres patrióticos.

Porém, a nossa missão não está terminada; temos ainda que muito trabalhar, para podermos ficar livres e mesmo se preciso for, exterminar essa catêrva de tresloucados, que a todo o transe procura apoderar-se do nosso sólo e de tudo o que possuimos; para isso precisamos prevenirmo-nos de antemão, a-fim-de que, no momento oportuno, possamos com bravura e denôdo, defender a nossa terra, os nossos lares, a nossa gente, a nossa liberdade, a nossa independência e tudo em fim que nos é caro e precioso.

Estou certo, porém, que a mulher tijuquense, em cujas veias corre com fervor o sangue brasileiro, o mesmo de Anita Garibaldi, a heroina dos Dois Mundos; a qual, enfrentando por muitos dias os horrores da fome, do frio, e da sêde, lutou heróica e denodadamente ao lado de seu espôso, em pról de uma causa justa; a seu exemplo, as nossas alertadoras saberão, também, no momento oportuno, prestar o seu valioso auxílio na defesa dêste país hospitaleiro e bom, dadivoso e acolhedor.

O vosso paraninfo, senhoras Alertadoras, é o ilustre e brilhante jornalista Jáu Guedes.

A escolha não poderia ser mais feliz.

Jáu Guedes é um nome de grande projeção no jornalismo catarinense, repercutindo fora da nossa terra.

Orador dos mais festejados e eloquentes.

A relevância dos serviços que êle já tem prestado à administração Nerêu Ramos, é de tal natureza que lhe consagra a personalidade, fazendo, dest'arte, jús às simpatias populares.

A sua atuação como homem público é das mais louváveis.

E, agora, agraciado com essa gentil e honrosa distinção que lhe é concedida pelas alertadoras de Tijucas, o nome de Jáu Guedes tem para nós alta significação social, porque representa o símbolo da bondade, personificada no coração dos tijuquenses.

É justo, é muito justo, neste momento de tanta satisfação, rendermos homenagem a sua excia. o sr. Interventor Federal no nosso Estado, que, embora distante, mas, nesta solenidade está unido conosco pelo pensamento e pela saudade.

Figura das mais proeminentes no cenário da intelectualidade catarinense, se não do Brasil.

Estadista emérito, que não poupa esforços nem sacrifícios, para elevar bem alto, com a sua larga visão de administrador, o nome do nosso glorioso Estado.

Homem de fibra inflexível; tomou êle, numa hora feliz, as rédeas governamentais do nosso Estado, e, notamos com admiração, o grande surto de progresso, em todo o recanto da terra catarinense.

A personalidade inconfundível do ilustre homem público, que tão sàbiamente dirige os destinos do nosso Estado; dêsse homem que Santa Catarina muito se orgulha de tê-lo como filho, é das mais notáveis e meritórias.

Os assinalados e inumeráveis serviços prestados à comunhão barriga-verde, já ultrapassaram as nossas fronteiras.

A suas obras monumentais, hão-de imortalizar o seu honrado e operoso govêrno e servir de exemplo às gerações futuras.

Senhoras e senhores. É para nós motivo de justo orgulho, hospedar por algumas horas, a primeira dama catarinense, que veio trazer, com a sua presença, maior estímulo às nossas alertadoras e brilhantismo a esta modesta festinha.

A senhora Presidente da Legião Brasileira de Assistência em Santa Catarina, que é um verdadeiro modêlo de virtudes e que tanto se tem esforçado pela nobre Instituïção criada pela exma. sra. d. Darcy Vargas, as nossas respeitosas saudações e profundos agradecimentos.

Em nome dêste município, recebo, pois, as digníssimas alertadoras — o que muito me honra — na certeza de que saberão elas cumprir fielmente as gloriosas tradições dêste nosso caro Brasil, que foi, é e será sempre dos brasileiros dignos dêste nome".

Por último, em brilhante improviso, o conselheiro sr. Jáu Guedes da Fonseca, secretário da L. B. A., disse da satisfação que experimentava pela honra que lhe fôra conferida de paraninfar a primeira turma das Alertadoras de Tijucas.

Acentuou, movido por grande entusiasmo, a alta missão às legionárias em presença dos certificados que tinham conquistado, e realçou a obra monumental reservada à Legião Brasileira de Assistência, através dos variados setores da sua patriótica atividade.

Finda a solenidade, foi oferecida lauta mesa de finos dôces, realizando-se, à noite, um animadíssimo baile, em homenagem à senhora Beatriz Pederneiras Ramos e membros da sua comitiva.

EM BRUSQUE

No dia 31, ou fôsse domingo último, repetiam-se na florescente cidade de Brusque as homenagens à senhora Beatriz Pederneiras Ramos, que alí foi, com propósitos idênticos aos que na véspera a haviam levado à cidade de Tijucas.

Recebida festivamente pelas autoridades e pessoas do mais alto relêvo social do burgo, foi a ilustre presidente da Legião Brasileira de Assistência em nosso Estado distinguida com um almôço, oferecido pelo prefeito local, sr. Rodolfo Gerlach, ágape que decorreu em meio da maior cordialidade, tendo também tomado parte no mesmo, além dos membros da comitiva da ilustre dama, várias legionárias, autoridades e outras pessoas.

Acompanhada da senhora Rodolfo Gerlach, presidente do Centro Municipal local da patriótica instituïção, visitou a senhora Nerêu Ramos vários pontos da cidade, estabelecimentos pios e outras instituïções, realizando-se, à tarde, um jantar intimo no "Parque Guaraní", oferecido pelas Alertadoras, durante o qual reinou o mais franco espírito de solidariedade.

Após o jantar, a senhora Beatriz Pederneiras Ramos, acompanhada da senhora Rodolfo Gerlach, membros de sua comitiva e autoridades, dirigiram-se para o Esporte Clube Brusquense", onde a ilustre dama era aguardada, à entrada, por compacta massa popular, que lhe prestou vibrante e entusiástica demonstração de carinho e afeto.

Formada a mesa, foi dado início à cerimônia da colação de grau da nova turma de Alertadoras, que foi paraninfada pelo abalizado clínico dr. Ilmar Corrêa.

Na ocasião, fez uso da palavra a oradora da turma, que produziu a seguinte peça oratória:

FALA A SENHORITA MIRIAM KRUEGER

"Exma. sra. d. Beatriz Pederneiras Ramos, d.d. presidente da Legião Brasileira de Assistência de Santa Catarina; exmo. sr. paraninfo; exmas. autoridades civis, militares e eclesiásticas; exmas. sras.; meus senhores; prezadas colegas.

Quís a bondade de minhas colegas, fôsse eu a intérprete dos sentimentos de que hora tão memorável é creadora. "Grande é a honra, fraco é o mérito". Não possuo dons oratórios, nem frases buriladas, mas um linguajar sincero e desinteressado de um coração de mulher brasileira, que ama o seu país e a sua gente, a sua língua e os seus costumes. Senhores, permitam-me que as minhas primeiras palavras sejam uma homenagem devida, a quem, com tôda dedicação, soube durante todo o curso orientar-nos bondosamente. Refiro-me ao nosso diretor sr. 2º tenente Paulo Samy. Durante o período do curso sempre o tivemos ao nosso lado guiando-nos com zêlo digno de louvor. Ao sr. diretor a nossa sincera gratidão, extensiva também ao dr. Carlos Moritz. Ambos tiveram a tarefa grandiosa nesta cidade, qual seja a de formação de Alertadoras para o Brasil.

Senhor paraninfo. Estas jovens sinceras e desinteressadas não sabem sonegar os seus aplausos aos que os merecem; por isso, que mui acertadamente vos escolheram para apadrinhar a primeira turma de "Alertadoras"" desta cidade.

Não contáveis, é certo, com a violência das graduadas de hoje, ferindo-vos na vossa modestia, com o ato de vos elegerem seu paraninfo nesta solenidade.

As diplomandas, pois, só possuem palavras de gratidão para exprimirem os agradecimentos ao distinto padrinho.

Queridas colegas.

Em vosso nome quero dizer da alegria e do orgulho que nos toca ao recebermos êste precioso diploma de "Alertadora".

Êste título torna-nos mais brasileiras, pois sabemos fazer parte do glorioso Exército Nacional, que levará triunfante os destinos da Pátria. Como soldado do Brasil, sabemos que dóravante devemos estar preparadas para atender o chamado da Pátria. Como êle, seremos disciplinadas e sabemos que há ordens a acatar. Como soldados, não nos devemos acobardar em afrontar o futuro. Sejamos fortes e enchemo-nos de coragem que assim já teremos cumprido parte de nosso dever. Saibamos ser filhos da Terra de Santa Cruz, desta terra que fulgura como um fóco rebrilhante, como as puras estrêlas na amplidão do firmamento.

Desta Pátria que a natureza doou com tôdas as galas e a fez linda entre as lindas, bela entre as belas. Onde correm os caudalosos rios, que como veias latentes estuam de novo sangue; onde cantam as bravias águas das cachoeiras brancas de espuma. Esta Pátria tão invejada como não haveremos de amá-la e defendê-la?

Colegas, saibamos ser filhos, verdadeiros filhos, desta terra de riquezas sem par, onde a seiva faz as seáras imensas rebentar em frutos e em flor. Saibamos amá-la verdadeiramente onde quer que estejamos.

Filhas! Noivas! Espôsas! Mães! com vosso sorriso, com vossos beijos, na hora do alvorecer, cantai hinos de Bem, louvai a Virtude, conduzi vossos pais, esposos e filhos ao templo da Honra, apontai-lhes o altar do holocausto ao Dever, com a mesma convicção, a mesma crença e o mesmo orgulho com que aquelas fidalgas antigas faziam os jovens cavaleiros jurar sôbre o túmulo e as armas de seus queridos antepassados.

Sejamos nós as pioneiras do engrandecimento desta querida Pátria, dêste caríssimo Brasil, e só assim o auri-verde-pendão terá sustentáculos firmes.

O Brasil atualmente conta em todo o seu território com valiosos trabalhos de assistência que, pode-se dizer, tiveram origem com a Legião Brasileira de Assistência, em bôa hora fundada pela primeira dama do país, d. Darcy Vargas.

Em Santa Catarina, sob a égide da ilustre dama d. Beatriz, espôsa do grande Interventor, dr. Nerêu Ramos, a Legião Brasileira de Assistência é uma realidade.

Merecedora de nossos profundos agradecimentos, é portanto a exma. sra. presidente da Legião Brasileira de Assistência, d. Beatriz Pederneiras Ramos, que não medindo sacrifícios nos dá a honra de sua distinta presença neste ato solene.

A mulher brasileira, tem neste momento em que o Brasil está vivendo, a sua responsabilidade de cooperar em pról da grandeza e da imortalidade da Pátria comum.

A mulher brasileira está incumbida de uma sagrada missão, de um alevantado sentimento de brasilidade, de um esfôrço condigno em favor sem dúvida alguma das armas brasileiras.

É a vós mulheres brusquenses, que nunca negastes a vossa cooperação e o vosso esfôrço, no que diz respeito à grandeza do Brasil; é a vós que me dirijo, pedindo-vos que conosco cerreis fileira em tôrno do ínclito Presidente da República, baluarte seguro do Brasil Gigante, do Brasil Poderoso e do Brasil Imortal".

A ORAÇÃO DO PARANINFO

Em seguida, usou da palavra o sr. dr. Ilmar Corrêa, diretor dos Cursos de Enfermeiras Socorristas e de Alertadoras da Legião e padrinho da turma, que assim se expressou:

"Cedi ao imperativo do convite para vir apadrinhar as legionárias de Brusque por que duplo ensejo ele me dá: o de precisar as atividades da Legião, no que tange o esfôrço de guerra, e o de ressaltar, nessas atividades, o valor das legionárias militantes.

Está por que, fugindo à pragmática dos discursos de colação de grau, ao envés da palavra fácil que arroubos oratórios mais realçam e ao envéz de frases mais sevéras, de puro estilo, própria aos oradores, ides ouvir-me apenas, na mais despretenciosa das arengas.

* * *

Não causou sensação nem causou pasmo, não chocou no exabrupto com que se realizou a adaptação da mais feminina das entidades, a Legião Brasileira de Assistência, à situação de guerra a que fomos levados no arrastão furioso dos nazistas.

Creada como órgão de cooperação com o estado para desenvolver-se num programa de múltiplas atividades, também dentro dela, dessa falange de fidalgo nascimento ecoou, retumbante e alertador o grito de revolta que o Brasil inteiro conclamou.

E nem poderia ser de outra maneira conhecida como é a vibratilidade da mulher brasileira, solidária às nossas dores e às nossas alegrias.

Eis por que processou-se naturalmente, como si fôra essa a missão própria da Legião, em esfôrço de guerra — preparando-se para militar na ativa dos que lutam — a adaptação dos seus programas e a arregimentação do seu pessoal.

Foi a compreensão da senhora Nerêu Ramos que, de imediato ativou êsses trabalhos creando em todo o Estado vários cursos tendentes a preparar legionárias para prestarem serviço útil na enfermagem como na defesa passiva-anti-aérea.

E, não satisfeita com a creação de cursos, foi Ela mesma inscrever-se para o de enfermeira, Ela mesma a primeira a se fardar e Ela mesma a primeira a desfilar pelas ruas da capital, não para colher as palmas que estrugiram à sua passagem — palmas que coroavam o seu gesto comovedor e nobre — mas para que partisse de si o exemplo, e, por que, brasileira como as outras palpitava o seu sangue em arroubos de são patriotismo.

Foi no devotamento de sua excelência, no incentivo de seu ilustre secretário, o conselheiro Jáu Guedes da Fonseca, e no prestígio que me deu o dr. Rogério Vieira, diretor do S. D. C. AA., que eu busquei os elementos com que tornar vitoriosa essa campanha que apenas ontem esboçada é, hoje, a concretização de elevado patriotismo feminino.

Não lhes vou fazer o elogio — desnecessário para quem olha o vulto da Legião em Santa Catarina.

Mas, muito propositadamente, vim fazer o elogio das legionárias a quem, de direito cabem os méritos com que imerecidamente venho sendo distinguido quando, ofuscadas pela grandeza dos próprios esforços esquecem-se de que sou apenas o instrumento, a máquina que trabalha aquecida pelo fogo do seu entusiasmo que me anima para lutas novas, e, pelo seu exemplo edificante que me norteia no caminho a percorrer.

Não se falou ainda — mas é preciso que alguém diga — do esfôrço das nossas legionárias que trocaram o confôrto dos seus lares, a despreocupação das suas horas, a elegância dos seus trajes, o faiscar de suas jóias e, muito mais que tudo isso, os seus anhelos de espôsa e mãe, de filhas, de noivas e de amigas, — pelos corredores de hospitais, pela preoeupação dos seus estudos, por deselegantes aventais, pelo desnudamento dêsses dedos que agora ageis e carinhosos mudam ataduras poluidas, cortam tecidos necrosados, sangram, aplicam injeções, fazem massagens, arriscando-se à tôda sorte de contaminações sujeitas ao perigo de infecções, — para que os nossos soldados, no preciso momento tenham o maior número de enfermeiras que lhes irão diminuir as dores e velar, à noite, atentas à ferida e ao termometro.

Não se falou ainda — mas eu vos vim dizer — do valor das nossas legionárias a quem amanhã entregaremos — para que protejam e para que provejam — os nossos lares, as nossas famílias, as nossas cidades sujeitas no negrume dos "black-outs", ao pânico, ao saque e ao bombardeio.

LIVROS PARA OS COMBATENTES

Está alcançando auspicioso êxito a campanha promovida pela Legião Brasileira de Assistência, com a colaboração dinâmica e patriótica da Comissão presidida pela senhorita Catarina Navarro Haberbeck, acadêmica de Direito e Rainha eleita dos estudantes.

Estabelecido o plano, depois de cuidadoso estudo por parte dos componentes da referida comissão e depois de aprovado pela senhora Beatriz Pederneiras Ramos, ilustre presidente da L. B. A., está êle sendo executado com indormido afã, denotando, desde já, pelos resultados obtidos, a nítida compreensão do alto alcance dêsse setor de atividade, em que ora se empenha a filantrópica instituïção.

Como tivemos ocasião de noticiar, até o dia 1º de dezembro próximo, data do encerramento da Campanha, os livros poderão ser entregues na sede da Legião Brasileira de Assistência, à rua Trajano, Cine Ritz e Livraria Moderna.

Não se disse do perigo que correrão, no desabrigo das mais negras noites, recolhendo e encaminhando inválidos, protegendo! — Elas, que estarão desprotegidas! — os lares abandonados, sentinelas do Alerta, soldados de uma luta sem limites!

Não podemos ficar indiferentes, estatelar-nos ou cruzar os braços na algidez de uma descrença impatriótica, ao ver desfilar essas senhoras e essas senhoritas que enchem as ruas no tom azul marinho dos seus uniformes.

E, não podemos duvidar das intenções com que acorreram ao grito de "Alerta pela vitória do Brasil"!

Um povo sem fé é um povo sem destino!

A confiança em nós próprios, será o primeiro passo para a vitória.

Confiemos, portanto, nas legionárias, vestais do altar da Pátria encarregadas de entreter acêso o fogo sacrossanto do dever.

* * *

Minhas gentis afilhadas:

Giraram sôbre gonzos os batentes dos portais dêstes salões, engalanaram-se de flores e de fitas, festivamente, as salas desta casa, as elites e o povo aquí vieram trazer-vos no confôrto de um aplauso a confiança a que fizestes jús.

Abertas essas portas par e par, luzida comitiva penetrou e, como nota dissonante, também entrei, convidado dos vossos corações para esta festa de civismo.

Perdoai o desengano que vos trouxe, falando mal — e até falando muito — escasso o verbo, animiada a imagem, que, si acaso pudesse interpretar a gratidão de que sou devedor, nada era ante o que vos devo.

Ao incentivo que me tróuxestes, vós, as daquí de Brusque, as de Itajaí, de Blumenau e de todos os outros municípios, mas muito especialmente às enfermeiras socorristas de Florianópolis, em cujo trato eu me contagiei do ardor que só os moços sabem ter, a êsse incentivo e à esse entusiasmo eu entrego o galardão com que me cobristes, escolhido não pelos vossos cérebros mas pelo vosso coração bondoso para ser o vosso patrôno no dia de hoje!"

O tocante discurso do sr. dr. Ilmar Corrêa deu ensêjo a que, ao terminá-lo, as palmas esturgissem frenéticas em todo o vasto salão, prolongando-se essa vibrante manifestação de aprêço por largo espaço de tempo.

DONATIVO DE 30 MIL CRUZEIROS

Seguidamente, discursou, com muito brilho e ardor patriótico, o promotor público da comarca, sr. dr. Jorge Edgar Ritzmann, que aproveitou o ensêjo para fazer entrega à senhora Beatriz Pederneiras Ramos da quantia de trinta mil cruzeiros, angariada pelo Clube de Esportes "Paissandú" e destinada à Legião em Santa Catarina.

Em nome da nobre presidente da patriótica instituïção, agradeceu a importante doação o conselheiro sr. Jáu Guedes da Fonseca, pondo em relêvo o civismo e o sentimento de brasilidade do povo brusquense.

Finalizando as solenidades, teve lugar no palco do "Esporte Clube Brusquense" um festival de arte e saráu, que se prolongou até altas horas.

A senhora Beatriz Pederneiras Ramos e membros de sua comitiva regressaram a esta capital, na segunda-feira, tendo ao deixar a cidade de Brusque sido alvo de nova e expressiva demonstração de aprêço e simpatia por parte de tôdas as classes sociais.

Acervo: Biblioteca Pública SC - Hemeroteca Digital Catarinense

A PEDIDOS

Livros Comunistas

Têm aparecido ultimamente, traduzidos em português e amplamente divulgados, vários livros de exaltação do regime soviético. A principio, surgiram trabalhos a respeito da Russia, mas focalizando apenas o aspecto militar da luta em que os russos se acham empenhados na defesa de seu território. Realmente, os russos tem se batido com um vigor que emocinou o mundo inteiro e não se pode contestar que eles trouxeram e estão dando uma cooperação de valor extraordinario á causa das Nações Unidas na luta contra o inimigo comum, ajudando-as a aniquilar de maneira definitiva a sinistra máquina de guerra que os nazistas construiram nos seus sonhos de dominio e de escravização. Os livros, porem, que agora estão saindo já se não se referem somente a esse esforço meritório dos russos. São livros de propaganda e de exaltação do regime soviético, como "O Critianismo", do Deão de Canterbury, onde se tem trechos como estes: "A Russia mostrou-nos o caminho. A Russia dá-nos o exemplo. O que ela fez no Oriente nós podemos fazer no Ocidente". A Russia "está guiando o mundo para uma nova ordem social". O Partido Comunista é "um poderoso instrumento de emancipação humana". "A Russia defende tudo o que representa o progresso, a justiça, a igualdade das classes e das raças; o fim da exploração do homem pelo homem, uma mais justa e mais nobre ordem economica e social".

Toda gente sabe que atualmente não existe censura no Brasil. Nosso regime é democraitco e assegura plena liberdade de opinião e de expressão do pensamento. É necessario, entretanto, que o publico esteja alerta para que não se deixe enganar pelos que se aproveitam da situação e das circunstancias e procuram confundir o esforço dos soldados russos com o regime soviético, duas coisas inteiramente diferentes.

(Transcrito de "Carioca", de 30-10-943".

"Tudo quanto importe em aumentar a confusão, já reinante em muitos espiritos, a respeito de acontecimentos ou problemas da Russia, deve ser concientemente pesado pelos que tem a missão de esclarecer o publico. Se é verdade que a guerra ao comunismo constituiu um "slogan" de Hitler, como estratagema para atrair simpatias á sua causa, não menos é verdade, tambem, que o gigantesco esforço da Russia contra Hitler, ao lado das democracias, está servindo de pretexto á propaganda ideológica do comunismo, que por ai se vem fazendo, em traduções de livros sobre a Russia, e até nos anuncios comerciais de tais livros.

Ainda agora, o *novo livro do deão de Canterbury*, lançado em tradução brasileira, vem engrossar a série das edições de propaganda, que já não disfarçam seus intuitos bolchevista. Veja-se, por exemplo, o prefácio do editor a essa tradução da obra de Hewlett Johson. Nessas páginas, que antecedem o texto do deão (perfeitamente dispensaveis, se o intuito fosse, apenas, de lançar, convencionalmente, um livro no mercado), se reitera a afirmação, plenamente desmentida, de que o Papa XII aconselhou que se fizessem orações pelo regime russo, na luta contra o nazi-fascismo. (Cinica mentira — tal afirmativa não consta do prefacio citado).

Trechos de um tópico publicado pela "A Manhã", de 21 do corrente, menos a advertencia entre parentesis.

J. S. MACIEL FILHO

(Trechos desse magnifico artigo, publicado ontem, em a "A Noite").

Não preciso acentuar que todos esses homens são "paladinos da democracia". É que todos estão de acordo com as instruções recebidas, trabalhando em harmonia com os tratskistas. No Brasil, a corrente comunista tinha mais trotskistas do que filiados ao Komintern. Todos sabem que a posição dos comunistas trotskistas é antagonica á do governo de Stalin. É que sobre o apoio deles, se firmou Hitler, quando atacou a Russia. Mas Stalin não deixou funcionar a quinta coluna. Por isso venceu. De acordo com a Carta do Atlntico, Stalin dissolveu o Komintern. Os trotskistas estão jogando a ultima cartada. Iniciaram uma agitação no mundo inteiro. E começaram a grande confusão.

Sob o pretexto de que todos devem auxiliar a Russia, entram em combate com as massas, fomentam greves. Tivemos a greve do carvão, nos Estados Unidos, e a dos siderurgicos na Inglaterra. Harold Lanki rompeu as baterias, acusando o presidente Roosevelt e Churchill das mesmas coisas de que acusa o presidente Getúlio: abuso de poder, imposição do executivo, aceitação de aliados não puros e ação anti-democratica. No Brasil, o sr. Pedro Aleixo faz ligação politica entre os trotskistas e os agentes diretos do Comité des Forges. Todos são panamericanos, são democratas. Mas estão francamente no trabalho de sabotagem.

É facil de se compreender que, apesar de não ter o Brasil relações com a Russia, não interessa ao governo russo nenhuma agitação na América. E que um contingente de cooperação brasileira é sempre util aos aliados. Todo esse trabalho só tem um objetivo: desorganizar a retaguarda das Nações Unidas. É o punhal nas costas. A Alemanha só pode esperar alguma coisa, para protelar a derrota: uma ação de retaguarda. É o punhal nas costas. Sua cartada desesperada é uma incompatibilidade entre a Russia e os Estados Unidos e a Inglaterra. Aos franceses foi dada a tarefa de abrir a crise entre os Estados Unidos e a Inglaterra. Não conseguiram. Aos trotskistas a de agirem como ligados á Russia e fazerem agitações que pudessem ser atribuidas ao Partido Comunista.

Prevendo esse golpe, Stalin declarou a dissolução do Komintern. Arrancou a mascara dos agitadores e sabotadores. Mas nem todos sabem distinguir trotskistas de stalinistas. E a confusão sempre tem resultados.

O Público e as autoridades podem agora compreender porque os trotskistas e fascistas brasileiros — ambos miseraveis traidores — repetidamente, nas colunas dos jornais e revistas que dirigem, acusam Calvino Filho de Stalinista. Agora, Maciel Filho arrancou-lhes a máscara sórdida. Ainda bem. Uma vassourada apenas e esses vendidos a Hitler não mais sabotarão o esforço de guerra do Brasil, com a agitação e confusão que promovem.

SUSPEITA

"CARY GRANT" — "JOAN FONTAINE" — "SIR CEDRIC-HARDWICK"

UM TEMA DE INTENSA PSICOLOGIA, NUM FILME INVULGAR, DE PURA DRAMATICIDADE!

..A maioria dos filmes acha-se presa dentro de uma espécie de "standard", em que a história segue sempre o mesmo ritmo de desenvolvimento, e o publico, já conhece, de antemão, o desenlace final.

Um dos filmes, porêm, que se insurgiu contra isso foi "Vinhos da Uva", que fixava uma situação social. Depois vieram outros encarando problemas sociais, mentais e psicológicos. A estes temas de estados dalma, dentro de situações complexas e anormais, pertence a classe de "SUSPEITA", que é, de fato, um filme invulgar, contando para seu sucesso, com três elementos favoráveis: a inteligente direção de Alfred Hitchcock; a maravilhosa e sutil interpretação de "JOAN FONTAINE" é uma fotografia excelente. É a história de uma jovem, habituada a educação de moldes convencionais, que se apaixona por um rapaz alegre ("GARY GRANT"), inconsequente e despreocupado das contingências materiais da vida. E ela foge para casar. A lua-de-mel é um encantamento: Nápoles, Veneza, Monte-Carlo, Nice, Paris... Voltam... Mas ai começa a tortura da moça. A falta de reflexão do marido, apavoramna. Ele é uma criança grande. As sombras avolumam-se e ela passa a ter delirios de pavor. E depois de uma luta intensa, ela compreende que o marido quer matar-se a si mesmo. E ela suplica então um novo inicio de vida, que êle aceita e ambos vão tentá-la. Este é brilhante espetáculo, recomendado as pessoas cultas, que o "CINE ODEON", apresentará aos seus habitués" hoje, sessões de requintada elegancia. Além da admirável "JOAN FONTAINE", o insinuante "CARY GRANT", o veterano "SIR CEDRIC HARDWICK", "SUSPEITA",conta com o concurso de "NIGEL BRUCE" "DAME MAY WHITHY" e outros. "SUSPEITA" é dessa classe de trabalhos excepcionais, como "ISTO ACIMA DE TUDO", "PERFIDA", etc.. Um magnifico têma desenvolvido com maestria incomparável, que serve para elevar o nivel de cinema e está fóra de duvida que o consegue. Hoje para encantamento de todos os "fans" da deliciosa "JOAN FONTAINE". — ROY D'AVELLAR.

Roy d'Avellar

DESPERTE A BILIS DO SEU FÍGADO

E Saltará da Cama Disposto para Tudo

Seu fígado deve produzir diariamente um litro de bilis. Se a bilis não corre livremente, os alimentos não são digeridos e apodrecem. Os gases incham o estômago. Sobrevém a prisão de ventre. Você sente-se abatido e como que envenenado. Tudo é amargo e a vida é um martírio.

Uma simples evacuação não tocará a causa. Nesse caso, as Pilulas Carter são extraordinariamente eficazes. Fazem correr esse litro de bilis e você sente-se disposto para tudo. São suaves e, contudo, especialmente indicadas para fazer a bilis correr livremente. Peça as Pilulas Carter. Não existe outro produto [illegible]

Idolo, amante e herói

O CINE RITZ APRESENTA HOJE UMA COMOVENTE HISTÓRIA DE AMOR, EIS O QUE É "IDOLO, AMANTE E HEROI", PRODUÇÃO DE SAMUEL GODWYN PARA A RKO RADIO, COM GARY COOPER E TEREZA WRIGHT

Uma história de amor, dessas que comovem profundamente, eis o que é "IDOLO, AMANTE E HEROI". E, no entanto, não se trata de ficção mas de uma histoória verdadeira que foi vivida por Lou Gehrig, um homem simples e bom que teve a sua felicidade cortada por uma grande tragédia. Sua esposa ainda vive, e ela própria cooperou com a RKO Radio afim de que fôsse contada, como devia ser, a história desse homem que foi tão amado. O filme nos dá uma prova de que ainda existem homens bons sôbre a terra e de que o verdadeiro amor, terno e puro, não é sómente "coisas de romance ou de cinema". É maravilhoso e comovente o amor que nos é revelado nesse filme admirável que Samuel Golwyn produziu e Sam Wood dirigiu. Para interpretar os papeis centrais dessa pelicula destinada aos maiores êxitos, foram escolhidos dois "astros" de valor: Gary Cooper que está acima de qualquer outra sua "performance" e Tereza Wright que é definitivamente elevada ao "estrelato". "IDOLO, AMANTE E HEROI" é um desses filmes que se assiste com o coração e que deixam que uma onda de ternura e comoção cerque os espectadores. Essa pelicula admirável será estreiada hoje ás 2, 6 1/2 e 9 horas no CINE RITZ.

Ataques ou Acéssos

Fornecem se informações completas sobre como eliminá-los. Escreva para Dr. Humberto Cabral -Rua Sete Setembro, 91 — Niterói, E. do Rio de Janeiro.

Accacio Moreira
ADVOGADO
Escritorios á rua "Arcipreste Paiva" n' 5.
Atende das 10 ás 12 e das 2 ás 5.
Fone: 1277—Caixa Postal: 110.
Residencia: "La Porta Hotel", apartamento 112.

Parque de Diversões Guaraní

Distrito João Pessôa -- Estreito

Hoje com inicio ás 20,40 horas

mais um show do abafa, com canções, valsas, sambas, emboladas do momento, musicas novas, piadas gosadissimas do inegualavel CHIQUINHO

NENA BATISTA, a bailarina do samba, que vem abafando dia a dia

CHIQUINHO, o simpatico comico das radios e casinos do Brasil

IRENE LOPES, fina comediante

MARIO CALDAS, locutor chefe

Matinée às 14 horas e à noito a estupenda «HORA DOS CALOUROS»

Aguardem, por estes dias, as comédias «O filho de Frankestein», de autoria de Chiquinho, e «Chiquinho sentou praça»

Preços de ingressos — Homens — Cr$ 1,00 — Senhores, senhoritas e crianças — $ 0,50

Acervo: Biblioteca Pública SC - Hemeroteca Digital Catarinense

O São Paulo quer Adolfinho

SÃO PAULO, 6 — O SÃO PAULO FUTEBOL CLUBE, continua a trabalhar no sentido de contratar o arqueiro da SELEÇÃO CATARINENSE Adolfinho.

O clube tricolor pagará 50 mil cruzeiros pelo passe e 20 mil cruzeiros ao jogador, por 1 ano de contrato.

Espera-se que o tricolor firme compromisso com o guapo arqueiro catarinense.

O Iate Clube Florianopolis disputará em P. Alegre a regata desempate da taça "Cidade de Florianopolis"

Com destino a Porto Alegre, seguirá na proxima quinta-feira, via terrestre, a delegação do IATE CLUBE FLORIANOPOLIS, que vai aquela cidade disputar com a Federação de Vela e Motor do Rio Grande do Sul, a regata de desempate da linda taça CIDADE DE FLORIANOPOLIS, gentilmente ofertada pelo Prefeito dr. Rogerio Vieira.

A taça CIDADE DE FLORIANOPOLIS, foi disputada nesta Capital, nos dias 28 e 29 de agosto proximo passado, na raia oficial do ICF, na baía norte, por oito barcos da classe SCHARPIE de 12m2 tipo internacional, entre quatro representantes daquela Federação e outros tantos do ICF.

Na primeira competição realisada no dia 28, a Federação de Vela e Motor do Rio Grande do Sul, colocou-se muito acima dos representantes do clube local, conseguindo o primeiro, segundo, terceiro e sexto lugares; obtendo assim um total de 32 pontos. Os representantes do ICF, colocaram-se em quarto e quinto lugares, duas embarcações desse clube sofreram avarias, obtendo assim apenas 17 pontos.

Na segunda e ultima competição, a FVMRGS, obteve o primeiro e sexto lugares, sendo outros dois desclassificados por haverem infrigidos as regras internacionais de regatas, conseguindo assim apenas 15 pontos. Os representantes do ICF, nesta prova, melhor se colocaram, e obtiveram o segundo, terceiro, quarto e quinto lugares, obtendo trinta pontos. No computo geral dos pontos, o resultado foi de 47 por 47 pontos, resultando assim um empate.

Segundo fomos informados, os representantes da entidade maxima da Vela no Estado do Rio Grande do Sul, serão os timoneiros Hugo Baumann, Jorge Geyer, Alfredo Bercht e Hugo Berta, e do ICF os timoneiros Arnoldo Sabino, Mario Noceti, J. E. Moritz e Virgilio Gualberto. Como se vê os participantes serão os mesmos e muito esperamos dos representantes de nossa terra.

Regata no I. C. F.

Realisar-se á hoje, ás 9 horas, na raia oficial do ICF, a regata de equipe, denominada prova ICF, que foi transferida no domingo p. passado, pelo mau tempo reinante.

Para concorrer a referida prova, estão inscritos os seguintes timoneiros: Mario Noceti, Arnoldo Sabino, Aldo Linhares Sobrinho, João E. Moritz, Virgilio Gualberto, Humberto Beck, Arnoldo Cuneo e Walter Wanderley.

As equipes foram assim organisadas: equipe A—Noceti e Wanderley; equipe B—Moritz e Linhares; equipe C—Sabino e Beck e equipe D—Virgilio e Cuneo.

Regressou a delegação

Procedente de Porto Alegre, chegou ontem a nossa capital a delegação catarinense que participou do Campeonato Brasileiro de Futebol.

CAMPEONATO CARIOCA DE VOLEI

RIO, 6 — Prosseguirá, na noite de hoje a disputa do Campeonato Carioca de Volei, com a realisação dos seguintes encontros: FLAMENGO X GREMIO TABAJARA, na Gavea; FLUMINENSE X RIACHUELO, nas Laranjeiras, e TIJUCAS X AMERICA, no ginasio da rua Conde de Bonfim. Os jogos serão iniciados ás 21 horas.

Poucas probabilidades

S. PAULO, 6 — Segundo apuramos há poucas possibilidades de Barbosa ser contratado pelo CORINTIANS. As "demarches", porem, prosseguem bem adiantadas, entre Alfredo Trindade e Carlos Jatet.

CONCURSO NAUTICO

RIO, 6 — A Federação Metropolitana de Natação resolveu patrocinar uma competição infanto-juvenil no Santa Tereza Piscina Clube, a que concorrerão AMERICA, GUANABARA, FLUMINENSE e VASCO. O novel clube do aristocratico bairro iniciará assim suas atividades com esse certame que será disputado dia 16, ás 16 horas.

Em descanso o Botafogo

RIO, 6 — Pelo menos durante um mês o BOTAFOGO se eximirá de todo e qualquer compromisso, não disputando torneios nem fazendo excursões, em virtude de estar passando por um periodo de completa reorganização.

ACONTECEU NA C. B. D.

A Federação Mineira confirmou que o CRUZEIRO depositou a quantia de Cr$ 4.000,00, para o pagamento do passe do zagueiro Bibi, que pertenceu ao BOTAFOGO F. R.

A Federação Pernambucana comunicou a eleição do seu novo presidente, sr. Alfredo Ramos.

Ivan foi convidado

RIO, 6 — O médio Ivan foi convidado para jogar na PORTUGUEZA DE ESPORTES.

Quer indenisação

S. PAULO, 6 — O CORINTIANS abrirá mão do atacante Lelé, caso seja bem indenisado.

Alberto no Santos

S. PAULO, 6 — O médio Alberto, da PORTUGUEZA DE ESPORTES, integrará o SANTOS.

200 mil cruzeiros

PORTO ALEGRE, 6—Domingo será disputada a prova "BENTO GONÇALVES" com dotações de 100, 80 e 20 mil cruzeiros.

Chegou o passe

RIO, 6 — Deu entrada, ontem, na CBD, o passe do ponteiro paraguaio Barrios, para o S. PAULO.

Kafunga no Juventus

S. PAULO, 6 — O Juventus tem quasi certa a aquisição do zagueiro pernambucano Kafunga.

Vae voltar

SANTOS, 6 — Aiala, depois da contusão que sofreu, voltará aos exercicios individuais ainda este mês.

DIVERSAS NOTICIAS

O arqueiro Rei recebeu proposta do Cruzeiro, de Porto Alegre.

Alfeu jogará hoje em lugar de Nena, na zaga gaucha.

O atacante Vilalba foi contratado pelo Gremio, recebendo 15 mil cruzeiros de luvas.

O Corintians pediu á CBD o passe de Lelé.

O Fluminense pretende contratar o avante Franquito.

O zagueiro Florindo seguiu para o Rio.

O atacante gaucho Galego ingressará no Flamengo.

Juca estará, novamente, em ação, hoje em Porto Alegre, arbitrando a peleja entre gauchos e paranaenses.

Decide-se domingo o Campeonato do Interior de S. Paulo com a lide entre Guarani, de Campinas, e o Noroeste, de Bauru.

O médio baiano Palmer integrará o Jabaquara.

TAÇA DULCE REGO

RIO, 6 — As equipes de tenis do TIJUCA e FLUMINENSE, realisarão nos dias 15, 16 e 17 do mês corrente, a segunda disputa da TAÇA DULCE REGO, certamen este que está despertando grande interesse nos meios esportivos dos dois gremios. O prélio constará de 19 provas, devendo as mesmas serem levadas a efeito nas quadras do clube tricolor.

Uma medalha a Adolfinho

A diretoria do BACAIUVA, tendo em vista a magnifica performance cumprida pelo arqueiro Adolfinho, no Campeonato Brasileiro, resolveu ofertar bellissima medalha ao MENINO DE OURO, a qual será entregue solenemente, em sua séde.

Solon Vieira está melhor

PORTO ALEGRE, 6 — O esportista Solon Vieira, chefe da delegação cataridense, que se submeteu a uma intervenção cirurgica, encontra-se recolhido ao Hospital da Beneficiencia Portuguesa, apresentando sensiveis melhoras.

Essa operação foi habilmente procedida pelo médico catarinense dr. Cesar Avila, sendo assistida pelo sr. dr. capitão Walter Fernandes, tambem catarinense.

Americo no Palmeiras?

S. PAULO, — O conhecido "crack" Americo, ex-defensor do SANTOS, está sendo vivamente cobiçado pelo PALMEIRAS. Sabe-se, que Americo está em Santa Catarina. O PALMEIRAS dará 10 mil cruzeiros de luvas ao centro-avante Americo.

N. R.—O citado jogador acha-se nesta capital e já firmou contrato com o FIGUEIRENSE.

OS JOGOS DE HOJE

S. PAULO
Corintians X Santos
Gurani X S. C. Noroeste
PORTO ALEGRE
Gauchos X Paranaenses
NITEROI
Estado do Rio X Espirito Santo

ATITUDE INDÍGNA

Foi devéras lamentável e até mesmo reprimível, a atitude do "speaker" paranàense Helenico, ao dirigir, pelo rádio, palavras afrontosas ao povo esportivo catarinense, por ocasião da peleja Santa Catarina x Rio Grande do Sul.

Helenico, como de outras tantas vezes, tem atacado repetidamente o futeból de Santa Catarina e de outros Estados.

Uma ofensa como essa à dignidade do nosso esporte, não só viza solapar o prestígio que desfrutamos em todo o Brasil mas também viza destruir os laços de amizade e a solidariedade que unem Santa Catarina e Paraná.

O locutor deve recordar-se de que o nosso Estado sempre recebeu condignamente os seus vizinhos do Paraná e de outros Estados.

Os clubes que por aqui passaram sempre foram recebidos com as mais irrestritas demonstrações de cavalheirismo e aprêço.

O povo esportivo da "cidade sorriso", tem convidado várias vezes o Avaí para disputar partidas com os clubes do Paraná, propostas que o clube alvi-celeste nunca recusou.

Uma das mais belas provas que bem exprimem a amizade que reina entre os dois Estados, foram os honrosos convites que o Coritiba e a Britania dirigiram ao Avaí para inaugurar os seus Estádios, coisa de alguns anos.

Jogando contra os nossos vizinhos paranàenses, temos vencido partidas, é certo, mas por outras tantas vezes temos baqueado, o que prova que entre os dois Estados não existem supremacia.

Quando o Corintians Paulista, após a sua visita à Santa Catarina, onde disputou duas partidas, regressou à São Paulo, satisfeito com a hospitalidade que o povo barriga-verde lhe dispensou, fez com que o nome do nosso esporte se fizesse conhecido em toda a Paulicéia.

E as palavras de Helenico, aliás inverídicas e zombeteiras, são uma prova do seu máu caráter de esportista; e não só prejudicam o futeból de Santa Catarina, mas também envergonhou o povo paranàense.

Certos estamos que essa atitude foi das mais desastrosas e que o atrevido locutor não soube exprimir os sentimentos do povo catarinense para com os seus leais adversários.

PEDRO PAULO MACHADO

Maquinas de Costura
RENNER
PARA COSTURA E BORDADOS
UM PECDUTO GENUINAMENTE BRASILEIRO
ELEGANTE — BOA — GARANTIDA
PREÇO ACESSIVEL A TODOS
VENDAS A' VISTA E PRESTAÇÕES
Distribuidores exclusivos: A RADIOLAR
João Gomes & Cia.
Rua Trajano N' 6—Florianopolis

Acervo: Biblioteca Pública SC - Hemeroteca Digital Catarinense

No Mundo Cinematografico

Direção de G. S.

CINES COROADOS

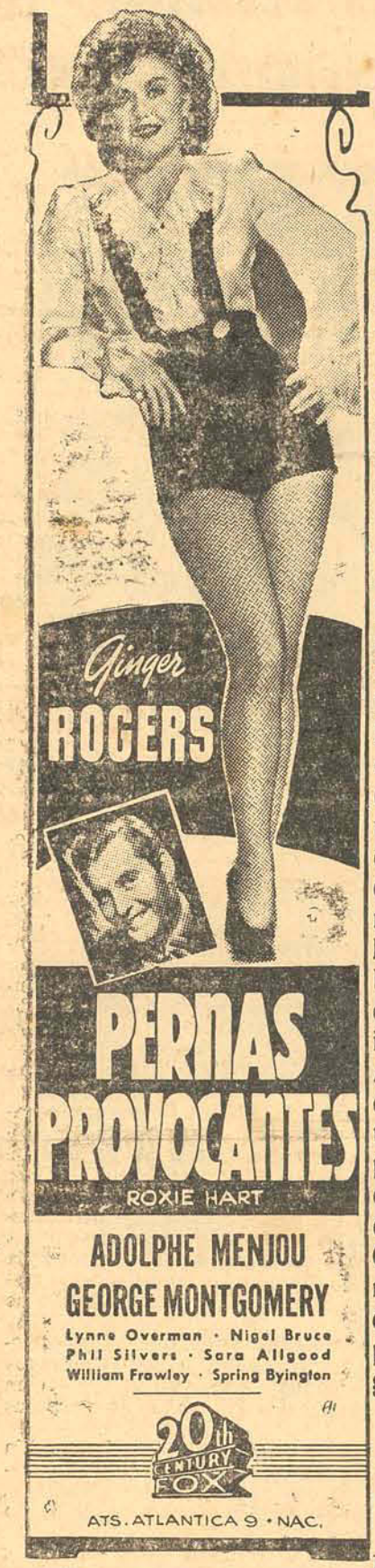

5a.-feira

ODEON

ás 5 e 7,30

Continuam os sucessos

O cartaz de 5a.-feira próxima está a cargo da 20th Century Fox apresentando o formidavel filme de GINGER ROGERS que mostrará uma nova faceta de sua capacidade interpretativa. Nele, a encantadora Ginger apresenta uma figura popular dos teatros norteamericanos, ROXIE ART, possuidora de PROVOCANTES PERNAS que, em certa ocasião, transtornam por completo a opinião de um grupo de jurados, durante um processo a que ela está sendo submetida. ADOLPHE MENJOU vive um «pobre diabo» de grande efeito. Companheiro de infortunios de ROXIE ART, com sua gravata de pintor á Quartier Latin, Adolphe confirma pela 110'. vez o merecimento de sua gloria cinematografica. GEORGE MONTGOMERY, o novo e simpatico galã da FOX, estará O. K. para todas as nossas garotas.

PERNAS PROVOCANTES

(ROXIE ART)

100%. SENSACIONAL

JOAN FONTAINE, pela sua magnifica interpretação em SUSPEITA, acaba de conquistar o OSCAR—o maior premio conferido pela Academia de Hollywood.

O drama, de suspenso, de uma mulher cujos sonhos de amor se converteram em visões de horror! ALFRED HITCHCOCK oferece-vos, agora, a sua obra maxima: o mais emocionante e estranho de todos os dramas!

SUSPEITA

Que terrivel SUSPEITA teria nascido no cerebro daquela mulher?
Afinal o que seria aquele homem? Um louco? Um assassino? Um incompreendido?
Somente por um grande amor poderia ela continuar ao lado daquele homem depois de ter nascido em seu cerebro a terrivel SUSPEITA.
Ela amava-o até a morte, mas não queria que a morte lhe viesse pelas mãos do homem amado! Em plena lua de mel a horrivel SUSPEITA enche-lhe a vida de terror!

Hoje no Cine ODEON ás 4,15, 6,30 e 8,45 hrs.

OS SUCESSOS CONTINUAM!

a seguir Dos cem nomes que MONTE CRISTO possuia, bastava um para fulminar DANGLARS, MANDEGO ou VILLEFORT, e este nome era EDMUND DANTE'S!

Vinte anos prezo inocentemente numa fortaleza sonhando com a vingança... enfim... depois de 20 anos de martirio e sofrimento soou a hora da vingança, transformou-se no homem mais rico de PARIS o celebre «CONDE DE MONTE CRISTO»: que de espada em punho aniquilou todos os seus algozes!...

Espetacular!...

BREVISSIMO!...

Impressionantes cenas de carga da cavalaria ligeira australiana..
A historia mais magnifica jamais filmada...
UM DRAMA INTENSO!

40.000 CAVALEIROS

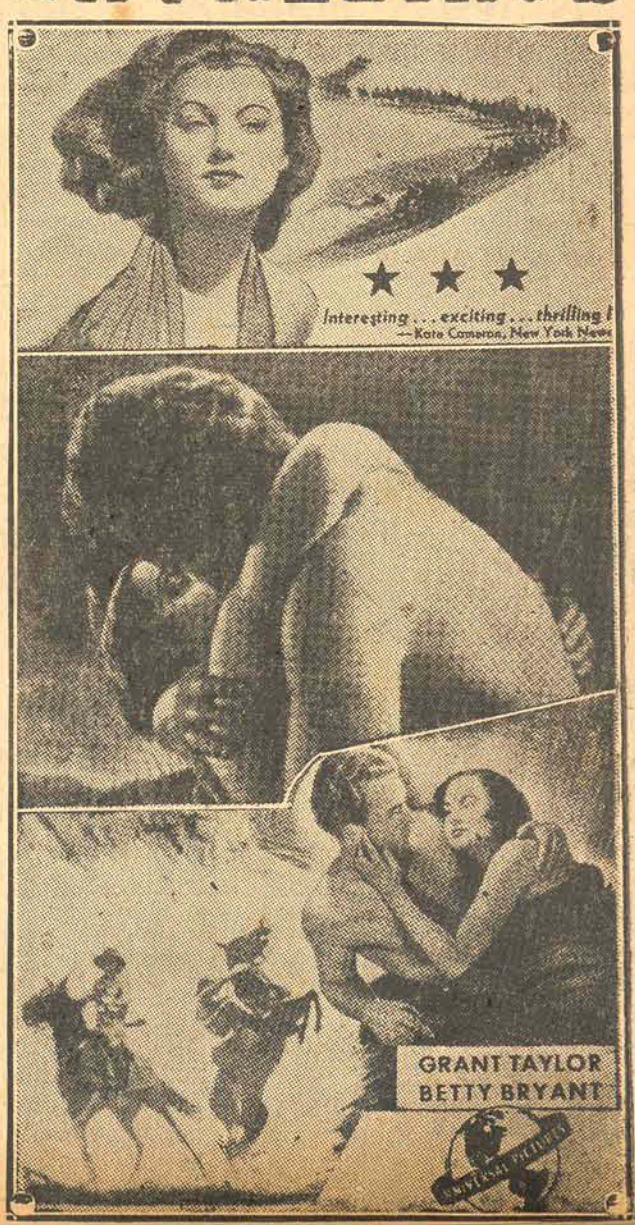

ODEON - 4a. Feira ás 4 e 7,30

Gigastesco Programa Duplo

2 filmes de valor incontestavel

1—John Shelton e Virginia Grey em

Loura Inspiração

2—Cesar Romero e Carole Landis em

UM BLE'FE FORMIDAVEL

Aguardem!

OUTRA MARAVILHA...

Acervo: Biblioteca Pública SC - Hemeroteca Digital Catarinense

LONDRES, 6 [R] — Segundo a emissora de Berlim, tropas alemãs realizaram a evacuação de Kiev, de acordo com os planos.

Japão lutará até o ultimo homem

Nova Iorque, 6 (R.) — Os militaristas japoneses fazem todos os esforços possiveis no sentido de mobilizar totalmente toda a Asia oriental, como anticipação dos ataques aliados. Há todas as provas possiveis de que os militaristas japoneses estão tentando febricitantemente utilizar, no máximo, os recursos humanos dos seus territórios recem-conquistados. Entrementes, informam que estão construindo séries de linhas defensivas para a batalha "até o último soldado", pelo Império japonês. Através da censura e das muralhas do campo de internamento, estas coisas são disceniveis: 1º — Os japoneses estão antecipando-se a uma grande investida aliada contra a Birmania, por terra; 2º — Os militaristas japoneses ainda manteem uma grande quantidade de fôrças de choque na Mandchuria, a-fim-de proteger a retaguarda contra a Rússia e provavelmente mantem outras unidades básicas nas Indias Orientais Holandezas e na Malaya; 3º — Estão explorando até as últimas, as matérias primas destinadas à produção de guerra e para o que consideravel trabalho humano está sendo empregado; 4º — A imprensa controlada está preparando o povo da Asia para as longas batalhas defensivas que estão por se desferir. O moral do povo japonês parece ser inquebrantável, embora pareça que noutras parte do Império haja sinais de fraqueza. Os militaristas não descançam em suas vigorosas medidas de confiança, enquanto uma propaganda intensa se faz com a única idéia de que se deve proteger a Asia.

A Gazeta

Diretor-proprietário: JAIRO CALLADO

Florianopolis, 7 de Novembro de 1943

Os brasileiros são amigos dos argentinos

BUENOS AIRES, 6 (R) — Ouvido pelos jornalistas após sua chegada a esta capital, o general Arturo Rawson, embaixador argentino no Rio, declarou;

— «No Brasil nos querem como país irmão. Demonstrações de simpatia se tornam evidentes em todas as oportunidades. Observei que essas manifestações não só partem do chanceler Aranha, como do Presidente Vargas e do povo brasileiro. Esse, por ocasião da partida, exteriorizou seu carinho, como somente os povos sabem exteriorizar quando sentem a verdade de uma causa.»

Um milhão de cruzeiros para prosseguimento de obras públicas

O sr. Interventor Nerêu Ramos assinou decreto abrindo o crédito especial de Cr$ 1.000.000,00 para prosseguimento de obras públicas iniciadas.

A ARGENTINA COMPRA AÇUCAR

BUENOS AIRES, 6 (R) — O governo argentino vai comprar 40.000 toneladas de açucar, para suprir as necessidades até a proxima safra.

OFENSIVA RUSSA NA FINLANDIA

LONDRES, (U P) — Está sendo esperada uma gigantesca ofensiva russa contra a Finlandia. Já começou a preparação aerea.

Grande frota japonesa aproxima-se de Rabaul

NOVA IORQUE, 6 (U P) — NOTICIAS DE ULTIMA HORA REVELAM QUE UMA GRANDE FROTA JAPONESA ESTA' SE APROXIMANDO DE RABAUL, ONDE OS ALIADOS HAVIAM OBTIDO GRANDES VITORIAS NAS ULTIMAS 24 HORAS.

As festas acabarão á meia noite

BUENOS AIRES, 6 (U P) — A Policia estabeleceu que as festas populares devem terminar á meia noite.

Perderão Rabaul

NOVA IORQUE, 6 (U P) — Expressa-se aqui que, si os americanos e zeelandeses conquistarem as ilhas de Bogainville, os japoneses perderão Rabaul irremediavelmente.

PONTO CULMINANTE

MOSCOU, 6 (U P) — O embaixador dos Estados Unidos, sr. Averrell Harriman, anunciou que a missão militar norte-americana em Moscou estabeleceu os meios de facilitar a cooperação entre as forças armadas britanicas, norte-americanas e russas, «no momento em que a guerra se aproxima do seu inevitavel ponto culminante».

Centro Espirita Redentor

[Filial]

CONVITE

A Diretoria da Casa Racionalista Cristã de Florianopolis, convida a distinta população desta capital a comparecer ao ato inaugural da sua séde propria á Avenida Mauro Ramos n. 245, cuja solenidade terá lugar hoje, domingo, ás 15 horas.

ENTRADA FRANCA

A Diretoria

Arroz brasileiro para os EE. UU. e Inglaterra por preços nunca atingidos

Rio, 6 (A Gazeta) — Um telegrama procedente da capital paulista informa que os Estados Unidos e a Grã Bretanha estão interessados na aquisição de grandes estoques de genêros alimentícios no Brasil, para o que já iniciaram os necessários entendimentos. Sabe-se, diz o telegrama, que um dos genêros mais procurados é o arroz, tendo sido feitas, no mercado paulista, ofertas a preços nunca antes atingidos.

Troca de apolices

Devem comparecer ao Tesouro do Estado os possuidores de apolices de 500 cruzeiros, emitidas de acôrdo com a lei n. 1.398, de 2/10/1922, afim de substituilas por novas.

Remoção de professores

Até o dia 13 de dezembro está aberta a inscrição ao concurso para remoção de professores nos estabelecimentos de ensino primario.

Farmacia de plantão

Está de plantão hoje a Farmacia Nelson, sita á rua Felipe Schmidt.

Leva o pão espiritual para o teu irmão que está no front:— dá-lhe um livro !

Pagamento do funcionalismo público

O sr. dr. Artur de Souza Costa, ministro da Fazenda, solicitou as necessarias providencias ao Diretor da Despesa Pública para que seja antecipado, nos meses de novembro e dezembro, o pagamento ao funcionalismo publico da União.

O carrão catarinense na economia nacional

Uma organização pioneira do seu aproveitamento

O TALENTOSO ENGENHEIRO SR. DR GALENO PIANTA UM DOS DIRETORES DA CIA. PROSPERA S. A., SAUDANDO O SR. INTERVENTOR NEREU RAMOS, QUANDO DE SUA VISITA A' CRESCIUMA

Dotada a nossa zona sul de uma extensa bacia carbonífera, seria de esperar que a sua exploração se fizesse, desde longa data, da forma mais intensiva, de sorte a evitar-se o exagêro da importação, sob qualquer de seus aspectos prejudicial à nossa economia e em desacôrdo com as nossas necessidades.

Não há dúvida que houve esforços perseverantes no sentido do aproveitamento dessa riqueza. Assim, a despeito do seu teor de impurezas, movimentaram-se capitais, buscando utilizar o combustível em potencial. Bastaria, para isso, a adoção de processos racionais, através do tratamento da hulha-negra, já expungindo-a dos elementos que a inferiorizavam, já reduzindo-a à "moinha", para a fabricação de briquétes. De qualquer maneira, a experiência provou as condições esplendidas do minério catarinense, em eficientes resultados.

Há cêrca de vinte anos, visionando a importância do carvão catarinense nos quadros da economia nacional e, sequentemente, da economia do mundo, congregaram-se vontades, empreendedoras e decididas, formando a Companhia Próspera S. A.

Póde-se avaliar o vulto de dificuldades que defrontou, numa época em que, pelas cotações do mercado e pela precariedade de transporte, não constituiam tarefa exequível a exploração e a condução das minas aos principais portos de venda e consumo. Essa circunstância põe de relêvo a coragem e a persistência de que se revestiram os trabalhos da organiazção em apreço, provendo as deficiências numerosas surgidas no curso de sua ação.

E um dos fatores mais avultados a vencer era a quasi impraticabilidade do pôrto da Laguna, a êsse tempo sujeito a melhoramentos lentos, originando a irregularidade do tráfego, feito muitas vezes com grandes riscos, o que anulava a correspondência entre as despesas imperativas e as compensações a obter.

Entretanto, reunindo meios para vencer obstáculos, a Companhia Próspera S. A. não poupou sacrifícios, havendo mesmo adquirido navios, que serviam ao escoamento, ainda que parcial, da sua produção, uma vez que, de Cresciuma à Laguna se fazia notável a ausência do aparelhamento ferroviário indispensável.

Desde, porém, que o Estado Nacional entrou a resolver as nossas questões econômicas mais prementes, o carvão catarinense atraiu, de imediato, as preocupações do govêrno da República. As multiplicadas fases experimentais cessaram, sob a fixação de conclusões seguras e irrevogáveis, e do vasto e monótono campo da repetição teórica, passamos de pronto ao trabalho prático e lucrativo. O aproveitamento obrigatório da hulha-negra nacional foi um dos primeiros e mais poderosos estímulos, a que se seguiram outros, como a nova orientação da E. F. Teresa Cristina, sua aparelhagem progressiva, e a praticagem regular do porto lagunense.

A nossa participação no conflito mundial, por sua vez, situou o abundante minério entre os valores mais preciosos à nossa economia e ao nosso esfôrço-de-guerra. Sua qualidade, sob trabalhos que melhor a apuraram, tornou-o um elemento da máxima importância, de modo a, já agora, comprovada a sua utilidade como contribuição valiosa à nossa siderurgia, exigir a exploração metódica, regulando-lhe o consumo, em previdente alcance no futuro.

E com a situação invejável a que atingiu, não se devem esquecer devotamentos pertinazes, com o da Próspera, que testemunha, através do seu passado de lutas constantes, sem desânimos por percalços sofridos, a sua grande fé nos destinos dessa riqueza brasileira.

Nos dias correntes, sob o surto renovador dessa grande fonte econômica nacional, a Companhia Próspera S. A. se singulariza não apenas como uma organização industrial merecida e legitimamente vitoriosa, mas, ainda e sobretudo, como uma pugnaz pioneira do aproveitamento de nossas jazidas minerais, empreendedora e progressista, sob a direção esclarecida, esforçada e patriótica do sr. engenheiro dr. H. Castro Lima a quem queremos significar, nestes comentários de atualidade, a nossa simpatia e a nossa admiração sinceras.

Civis alemães abandonam a Russia

LONDRES, 6 (U P) — Hitler ordenou que todos os civis alemães residentes nas proximidades da fronteira russo-alemã abandonem a região, rumo ao oeste.

700 milhões de cruzeiros em bonus de guerra!

Rio, 6 (A GAZETA) — O diretor da Caixa de Amortização, sr. Gladstone Flores, esclareceu à reportagem que sua repartição já troçou, para particulares, bonus na importância de 13.629 cruzeiros e 50 centavos, tendo passado pelos seus "guicht" cerca de 8 mil pessoas e faltando, ainda, comparecer à repartição para o mesmo fim cerca de 80 mil contribuintes. Inquerido sôbre se podia precisar em quanto importava a venda dos bonus em todo o país até o presente momento, respondeu que os levantamentos ainda estão sendo feitos.

Podia, apenas, informar que no período de novembro de 1942 a 30 de junho do corrente ano, a subscrição das obrigações de guerra em todo o país montava a cerca de 700 milhões de cruzeiros, assim discriminada: subscrição voluntária no Distrito Federal ..... 129.637.300 cruzeiros, idem, idem, nos Estados, 83.669,800 cruzeiros subscrição compulsória (Imposto de renda nesta capital e nos Estados), ... 439.213,616 cruzeiros 10 centavos.

Acervo: Biblioteca Pública SC - Hemeroteca Digital Catarinense