

TRIPOLI CAIU!

O 8. Exército Britânico entrou vitorioso no último reduto de Von Rommel

Não ha forças do Brasil na Africa

-DECLAROU O MINISTRO OSVALDO ARANHA AOS JORNALISTAS

Exonerados os Interventores no Espírito Santo e Pará

Prossegue o avanço soviético em três colunas

Rua Conselheiro Mafra, 51

N. avulso Cr. \$0,30
Telefone: 1656

A GAZETA

Diretor-proprietário: JAIRO CALLADO

Diretor da REDAÇÃO:
PETRARCHA CALLADO

ANO IX

FLORIANOPOLIS, Sabado, 23 de Janeiro de 1943

NUMERO 2582

Evacuadas Diversas Cidades

A enchente no Estado do Rio, Minas e Baía—Os rios sobem assustadoramente—Tropas do Exército auxiliam as populações flageladas pelas aguas

Ante-ontem ao entardecer, as emissoras de todo o país começaram a transmitir avisos ás populações de extensa zona, compreendendo os vales dos rios Paraíba e S. Francisco, bem como as regiões marginaes dos seus afluentes, para que abandonassem suas moradas.

Uma grande catastrophe estava para desabar. O Serviço Pluviométrico informava que ás últimas horas do dia 21, a se julgar pela impetuosidade e pela ascensão das aguas, inumeras zonas do Estado do Rio, talvez S. Paulo, estariam submersas.

ALARME GERAL

Juntamente com o alarme geral movimentaram-se os auxilios do governo ás populações vitimadas. Colunas do Exército, forças policiais e bombeiros, encaminharam-se ás regiões flageladas, prestando socorros.

UMA TROMBA D'AGUA

RIO, 22 (A Gazeta)—O Interventor Amaral Peixoto recebeu comunicação da queda duma tromba d'agua em Vassouras causando grandes prejuizos, inclusive o rompimento de adutora local.

TAMBEM NA BAI'A

S. SALVADOR, 22 (A Gazeta)—As aguas do Rio São Francisco estão subindo e as populações ribeirinhas abandonaram apressadamente suas casas.

PARECIA UM TERREMOTO!

PETROPOLIS, 22 (A Gazeta)—Proximo ao Armazem Tossa, numa parte alta da rua Hermenegido da Silva, aconteceu algo impressionante, e que alarmou os moradores próximos. As barreiras, abrindo, desequilibram o leito da estrada, abrindo-se na mesma, como em consequencia de um terremoto, enormes fendas.

Acredita-se que, de um momento para outro, a estrada, na parte alta, ceda, arrastando na queda várias casas. Os moradores mais prudentes já evacuaram suas moradias, carregando os haveres de mais urgencia.

PETROPOLIS, 22 (A Gazeta)—Os bombeiros e a Assistencia, esta sob a direção do sr. Farme Amoedo, estão em grande atividade desde a madrugada, prestando socorro em todos os pontos da cidade. O povo cheio de pesar pelos tragicos acontecimentos, presta, tambem, auxilio ás autoridades. O delegado regional e seus auxiliares trabalham tambem, incessantemente nos salvamentos.

Exonerado o Interventor no Espírito Santo

RIO, 22 (A N)—O Presidente da Republica assinou um decreto exonerando a pedido, das funções de Interventor Federal do Estado do Espírito Santo, o major João Punaro Bley.

Em substituição, por outro decreto, o Chefe do Governo, nomeou o sr. Jones do Santos Neves.

ULTIMA HORA NA 4a. PAGINA

SIMPATICO AO REATAMENTO DAS RELAÇÕES COM A U. R. S. S. O CHANCELER GUANÍ, DO URUGUAI

— RIO 19, do Correspondente Especial Amorim Parga (Via-aerea — Como

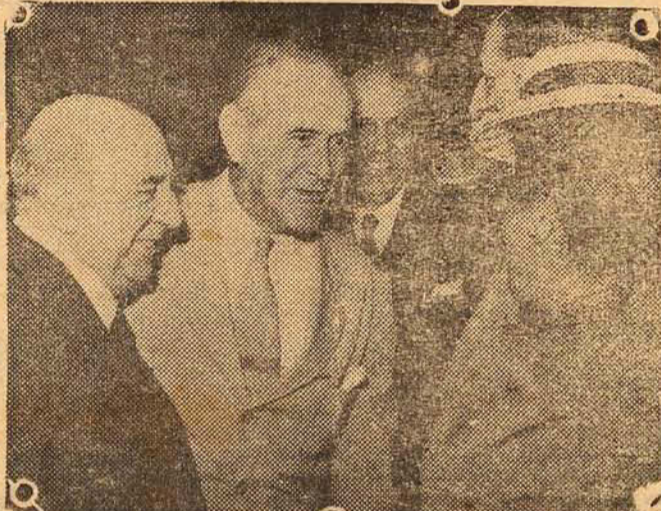

noticiamos passou por esta capital rumo aos EE. UU., onde vai, a convite do governo norte-americano, para tratar de assuntos relativos ao momento atual e ao período de após-guerra, o chanceler Alberto Guaní, do Uruguai. Durante sua curta permanencia entre nós, o futuro vice presidente da Republica Oriental fez palpitantes declarações á imprensa brasileira, focalizando principalmente a questão política de seu país com a União Soviética, declarando formalmente não encontrar inconveniente algum no reatamento das relações com a Russia, hoje que ela é um dos fatores da luta contra os países totalitarios. No clichê acima vê-se, ao lado do chanceler Osvaldo Aranha, o chanceler Guaní, quando era festivamente recebido no Aeroporto Santos Dumont, de onde partiu, hoje pela manhã, prossequindo sua importante viagem.

Epilogo da derrocada de Rommel

CAIRO, 22 [UP—Urgente]—A cidade de Tripoli, capital da Tripolitania, caiu em poder das forças aliadas

CAIRO, 22 (U P)—Confirma-se oficialmente a entrada do 8º Exército Britânico, na manhã de hoje, nas defesas externas da cidade de Tripoli.

CAIRO, 22 (U P—Urgente)—O 8º Exército chegou ao centro de Tripoli.

CAIRO, 22 (U P)—O general Montgomery entrou em Tripoli, á frente de suas tropas, sendo aclamado pela população.

O Ministro Aranha desmente

RIO, 22 (A Gazeta)—FALANDO AOS JORNALISTAS ESTRANJEIROS, EM ENTREVISTA COLETIVA, O MINISTRO OSVALDO ARANHA DECLAROU QUE NÃO HA TROPAS BRASILEIRAS NA AFRICA, OU EM OUTRO QUALQUER PONTO, FORA DO TERRITORIO NACIONAL. A REFERIDA INFORMAÇÃO, DISSE S. EXCIA. E' UM BOATO SEM O MENOR FUNDAMENTO, ATE' AGORA.

CASTEL BENITO TAMBEM CAIU!

ARGEL, 52 (U P)—Informa-se que a importante base aérea de Castel Benito, ao sul de Tripoli, caiu em poder dos paraquedistas americanos.

NOTA AMERICANA

Em um dos seus últimos discursos o Presidente Roosevelt pronunciou as seguintes palavras, que valem, certamente, como norma de conduta para os dias que correm:

«As nossas linhas de batalha hoje se estendem de Kiska a Mursinsk, da Tunisia a Guadalcanal. Essas linhas torrar-se-ão mais longas á proporção que nossas forças avangarem. Temos tido uma luta ascendente e continuará assim até o fim. Não podemos deslizar para a vitoria. Temos tido tanta messe de boas noticias, e parece que o período crítico desta guerra já passou. Mas ainda não é o momento para exultações. Agora não ha tempo sinão para lutar e trabalhar até vencer».

Querem reconquistar Veliki-Luki

MOSCOU, 22 (U P)—Informes das frentes adiantam que os alemães fazem esforços desesperados para reconquistar Veliki Luki.

Irromperam no vale de Kuban!

MOSCOU, 22 [U P—Urgente]—As tropas soviéticas irromperam esta madrugada no vale do Rio Kuban e, tambem, na região central do Don. Os nazistas fogem em grandes lévas.

Falta leite no Rio

A cidade consome 240 mil litros e recebeu apenas 100 mil litros

RIO, 22 (A Gazeta)—A cidade, hoje, ficou praticamente quasi sem leite. Pelo menos essa era a reclamação que de todos bairros chegava para a redação dos jornais. Um representante de «O Globo», indo procurar saber o que de real havia, falou com o sr. Mario de Oliveira, presidente da Comissão Executiva do Leite e dêle obteve a explicação cabal do que estava ocorrendo. Como consequencia das fortes chuvas e desmoronamentos, os trens que conduzem o leite para o abastecimento da cidade estavam grandemente atrasados. Assim, as composições que deviam chegar ás primeiras horas da manhã, só á tarde iriam encostar na gare. Por isso, é que, apesar de todos os esforços empregados, quer pela Leopoldina quer pela Central do Brasil, a população carioca que consome mais de 240 mil litros por dia, tivera que ser atendida, na parte da manhã, apenas com 100 mil litros.

ESTADISTA Instituto Brasileiro de Geografia e Estatística

João Frainer

A inauguração, ha dias, do Hospital Nerêu Ramos, deu ensejo a uma evocação espontânea das grandiosas realizações do preclaro governante desta terra.

Como tantas vezes tem sido sublinhado por forasteiros ilustres, essa evocação constituiu uma surpresa e a surpresa objetiva uma pergunta: "Como foi possível, em lapso de tempo tão curto e com recursos comparativamente mínguos, ir tão longe em obras de tamanha magnitude e de tanta importancia social?"

Si nos contentarmos com a explicação do próprio chefe do executivo catarinense, em seu ultimo Relatório, o fato decorre da implantação do Estado Novo, sob cuja égide tornou-se natural a eclosão economica do Estado, até então asfixiado em suas possibilidades progressistas, pelo emaranhamento de interesses partidarios, nem sempre fieis aos superiores interesses do país.

Mas não se pôde restringir a essa circunstância, por sem duvida poderosa, toda uma sucessão admiravel de iniciativas vultosas e decisivas para a solução dos prementes problemas locais.

Num país como o nosso, onde o espirito federativo preside a unidade da Pátria, a irradiação de uma politica administrativa não se tornará eficiente na base de sua importancia, sem um centro de receptividade capaz de lhe assimilar os principios e de os refletir na tela das realidades.

O Estado Novo, revolucionando a vida politica do país com o proporcionar-lhe novos rumos e horizontes mais amplos a uma expansão geral das forças criadoras, não se ergueria nesse monumento prodigioso a que devemos a nossa regeneração e o nosso rejuvenescimento, si lhe falhasse a colaboração das elites.

Foi para elas, por isto, que se volveram suas primeiras cogitações, apresentando-lhes um programa de atividades imprescindiveis para o restabelecimento da ordem social e economica, e cuja realização se impunha com urgencia, si não quizessemos ser responsaveis pelo desmantelamento da nacionalidade.

Veiu, assim, o Estado Novo, ao encontro dos brasileiros sinceros e leais, a quem convocou para uma mobilização edificante de energias, contra os fatores da desagregação da familia brasileira, que ameaçavam aniquilar o próprio sentimento racial.

Nerêu Ramos foi dos que formaram na vanguarda. Não porque se adaptasse á nova ordem, mas porque, de ha muito, nela se resumiam seus ideais de homem público.

Visando o mesmo objetivo — a unidade da Pátria — e propugnando pelo mesmo escopo — a valorização do homem brasileiro — houve o Estado Novo e o ilustre estadista, uma harmoniosa convergência de pensamentos e esforços, que isto importou na rapida e assombrosa transformação economica do Estado.

Cabem, portanto, ao dr. Nerêu Ramos, os louros desse resplandente progresso de Santa Catarina, que tanto surpreende os forasteiros.

Sim, porque o dr. Nerêu Ramos não é, apenas, o chefe eventual do executivo catarinense. Acima de sua personalidade de politico, ele coloca, com orgulho, a sua qualidade de brasileiro, que ama desentranhadamente a sua terra, e a sua estrutura moral, a quem a vertigem do poder não conseguiu jamais divorciar da vida e das necessidades, dos anseios e dos sentimentos dos seus governados.

Patriotismo e solidariedade humana, superiormente equilibrados por uma cultura profunda e por um agudissimo senso das cousas, fizeram do administrador, o dinámico construtor do progresso material e social desta pequena mas gloriosa unidade da Federação, que hoje, ufanamente, se assenta entre as de maior ressonância no cenário nacional.

Sem essa fibra de brasileiro autentico, sem essa envergadura de politico desassombado e fiel para consigo mesmo, e sem essa alma aberta ao sentimento que enobrecce e dignifica, não fóra possível uma escalada tão marcante na estrada do progresso, e que deu a Santa Catarina o que Santa Catarina reclamava: estradas, escolas e assistência social.

Estradas para facilitar e incentivar a expansão do comércio e das industrias. Escolas, para levantar o nível social do povo. Assistência, para reparar, equilibrar e aperfeiçoar as virtudes raciais.

No Estado Novo encontrou, é certo, s. excia., "a formula institucional que permitiu a solução de problemas educacionais e economicos que torturavam o Estado dentro da Federação". Mas foi com a sua nitida visão administrativa, que conseguiu derivar dessa fórmula, os valores exatos dos respectivos termos, no desdobramento de realizações governamentais que farão eco na voz da posteridade, porque se cimentam na sabedoria e na prudência, no escrupulo e na consciência da ação.

Da execução de tão complexo programa de governo só são capazes os verdadeiros estadistas. Nerêu Ramos é um deles.

CONSELHO NACIONAL DE GEOGRAFIA
5ª Sessão Ordinária da Assembléa Geral — Goiânia 1942
Resolução n. 118, de julho de 1942.
Baixa recomendações à cerca da revisão dos quadros municipais e

distritais, a processar-se em 1943. A Assembléa Geral do Conselho Nacional de Geografia, no uso das suas atribuições; Considerando que, de acordo com o disposto no art. 16, do decreto-lei n. 311, de

ESPERANTISTA KLUBO DE FLORIANOPOLIS Primeiro curso de principiantes

Acha-se aberta a inscrição de candidatos de ambos os sexos, que desejem participar do primeiro CURSO DE ESPERANTO, para principiantes, a ser iniciado a 1º de fevereiro próximo.

No ato da inscrição, que será feita com o sr. Antonio de Pádua Pereira, Chefe do Serviço Municipal de Estatística, na Prefeitura Municipal, o candidato deverá indicar se refere integrar a primeira ou segunda turma, de acordo com o horário fornecido.

O curso durará seis semanas, findo o qual periodo se prestarão exames, expedindo-se os respectivos diplomas aos alunos aprovados.

Após a determinação do primeiro curso de principiantes, será facultada a inscrição dos alunos aprovados no Curso de Aperfeiçoamento.

Os Cursos são inteiramente gratuitos. A primeira turma do Curso para principiantes terá como dias letivos e respectivo horário as segundas e quartas feiras, das 19,15 ás 20 horas.

Os alunos virão munidos do material de escrita necessário, podendo adquirir, na tesouraria do Clube, um exemplar da Gramática de Esperanto, contribuindo nesse caso, no ato da aquisição, com 1 cruzeiro.

Quanto ao local onde funcionará o Curso e que será fixado de acordo com o numero de alunos adianta-se desde já que se irá situar nas proximidades da Praça 15.

2 de março de 1938, durante 1943 deverão ser feitos os estudos que hão de fundamentar a revisão do quadro territorial de cada Unidade Política da Federação para que se instale em 1º de janeiro de 1944 a nova divisão administrativa do País, que, inatervavelmente, vigorará durante o quinquênio 1944-48;

Considerando que o decreto-lei federal n. 3.599, de 6 de setembro de 1941, determinou ao Conselho que, nas instruções da revisão do quadro territorial de 1943, incluisse certas normas quanto a nomenclatura das cidades e vilas;

RESOLVE: Art. 1º — O Conselho Nacional de Geografia recomenda encarecidamente aos Governos regionais que determinem, com a conveniente antecedência, a realização dos estudos da revisão do quadro territorial das Unidades Políticas respectivas, para o efeito de efetiva instalação em 1º de janeiro de 1944, da nova divisão territorial, nos termos do decreto-lei nacional n. 311.

Art. 2º — A Presidência do Instituto representará a esses Governos quanto á necessidade da efetivação de tal providência, solicitando a constituição desde logo de Comissões, tal como foi feito em 1938, ao se enquadrar, pela vez primeira, a divisão territorial do País nas normas sistematizadas da lei 311, devendo cada Comissão ser composta de três membros: um representante do Diretório Regional de Geografia, um representante da Junta Executiva Regional de Estatística, o diretor do Departamento das Municipalidades ou, onde não houver esse Departamento, um técnico de livre escolha do Governo.

Art. 3º — Recomendando-se o exame das informações e dados recolhidos pelos agentes do Recenseamento de 1940 e anotados nos respectivos mapas de setores e mapas municipais, como contribuição valiosa ao estudo das divisões novas intermunicipais e inter-distritais.

Art. 4º — A Secretaria do Conselho articular-se-á, para isso, com a direção do Serviço Nacional do Recenseamento, a fim de recolher sistematicamente esse material informativo, e, depois de criticado e apurado, fornecer aos órgãos regionais encarregados dos estudos da revisão do quadro territorial.

Art. 5º — Na revisão dos nomes das cidades e vilas, além das normas do decreto 311, será atendida determinação da lei 3.599, pela qual deverá ser eliminada a duplicata de nomes de cidades e vilas em todo o País, recomendando ainda o Conselho que se substituam os nomes de pessoas vivas, de preferência por vocábulos indígenas.

Art. 6º — A Secretaria distribuirá relação completa dos nomes das cidades e vilas brasileiras, para que os órgãos regionais competentes tenham, com a máxima antecedência, conhecimento daquelas localidades, cujos nomes devam ser mudados por duplicados.

Art. 7º — Quando houver várias localidades (cidades e vilas) com o mesmo nome, este será mantido somente para a de maior categoria, e, no caso de haver diversas com a mesma categoria, prevalecerá o nome para aquela que o tiver há mais tempo.

Art. 8º — A fim de que se efetive, tal como a lei exige, a eliminação da duplicata de nomes em todo o País, a Secretaria do Conselho se constituirá órgão coordenador geral, ao qual deverão ser encaminhadas todas as propostas de mudança de nomes duplicados, antes de sua adoção definitiva.

Art. 9º — Essas propostas deverão estar na Secretaria, o mais tardar, até ao dia 1º de novembro de 1943, para que ela possa pronunciar-se em conjunto, como se impõe, até ao dia 30 de novembro, reservando-se o mês de dezembro para as comunicações e as contrapropostas que se fizerem necessárias.

Art. 10º — Na escolha dos novos nomes é vedado o uso de nomes estrangeiros, ou de pessoas, bem como os nomes longos ou formados de mais de uma palavra, recomendando-se ainda a adoção, sempre que possível, de nomes indígenas com propriedade local.

Art. 11º — Tomando no melhor apreço as sugestões constantes da Resolução n. 240, de 4 de julho corrente, da Assembléa Geral do Conselho Nacional de Estatística, fica determinado ao Diretório Central deste Conselho que baixe as instruções e promova as providências necessárias á efetivação, no devido tempo daquelas sugestões, não previstas na presente Resolução, bem como de outras medidas que se impuserem a boa marcha dos trabalhos para a fixação da nova divisão territorial do País.

Art. 12º — Para a revisão do quadro territorial brasileiro a processar-se em 1943, ficam confirmadas, no seu conteúdo técnico, as instruções baixadas pelo Conselho Nacional de Geografia que regularam análoga operação em 1938.

Goiânia, 6 de julho de 1942, Ano VII do Instituto.
Conferido e numerado:
a) Orlando Valverde
Secretário Assistente do Conselho
Visto e rubricado:
a) Christovam Leite de Castro
Secretário Geral do Conselho
Publique-se:
a) José Carlos de Macedo Soares
Presidente do Instituto.

MOVEIS de imbuia em todos os estilos
Salas de Jantar DORMITORIOS Salas de Visita

Cópas e dormitórios laqueados para creanças

na A MODELAR

FLORIANOPOLIS

TRAJANO, 15

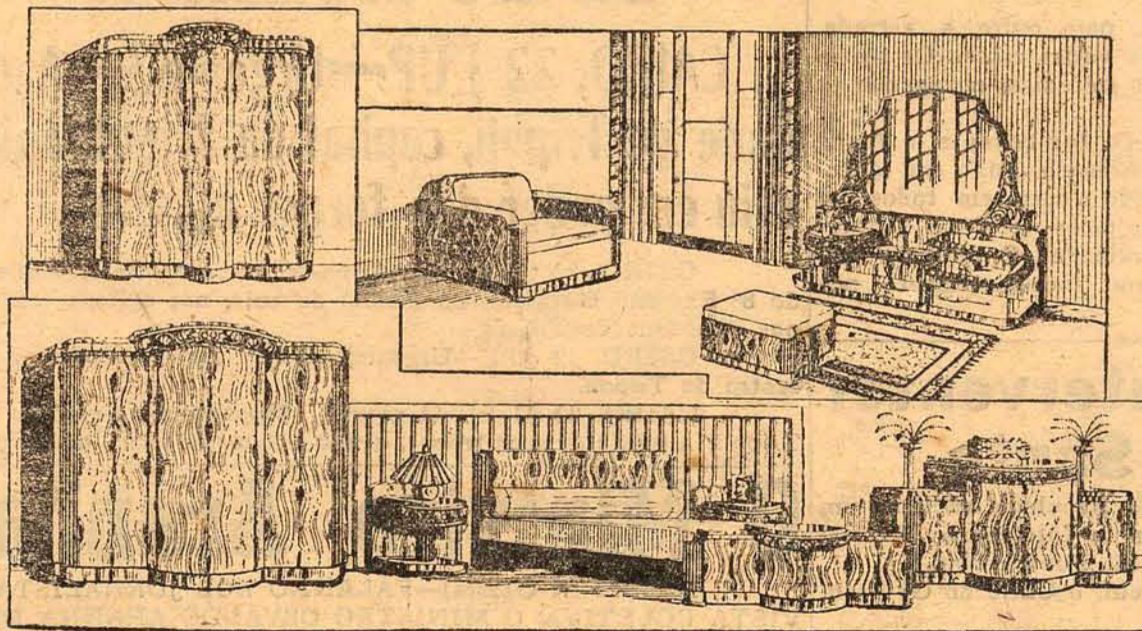

Vendas à vista e a prazo

ALUGA SE—Um ótimo piano. Tratar á rua Esteves Junior n. 57.

Lãs - Casemiras - Sedas - Ultimas Novidades

Visitem á Casa Santa Rosa

Vendas por atacado e a varejo - Rua Felipe Schmidt N. 54

PROCESSO CONTRA UM SECRETARIO DE EMBAIXADA

RIO, 22 (AN)—O promotor público Paulo Clovis da Rocha ofereceu parecer, num processo instaurado para apurar a responsabilidade do secretário de uma embaixada de país amigo, nesta capital, que dirigindo um automovel, atropelou uma pessoa. O representante do Ministério Público estuda, longamente, o caso, em face da competencia das leis brasileiras, para apurarem o fato, tendo em vista que os agentes diplomáticos gozam, entre outras prerrogativas, de inviolabilidade e isenção da jurisdição penal e civil. Citando vários autores nacionais e estrangeiros, o promotor demonstra que os agentes diplomáticos não podem responder a processo de qualquer especie, seja qual for o delito perpetrado, não podendo também, nem mesmo ser chamados á policia, para prestar declarações, porque isso implicaria em ofensa á inviolabilidade de que gozam. Acrescenta mais o

representante do Ministério Público que não podem os agentes diplomaticos renunciar ás suas imunidades.

Esclarece, por fim, que, em caso de delito praticado por gente diplomático, cabe ao governo do Estado onde foi cometido o ato dar conhecimento do mesmo ao governo do Estado que o agente representa. Daí considerar o referido promotor incompetente a nossa justiça para decidir do caso, requerendo, por isso, fossem os autos remetidos ao ministro da Justiça, por intermedio do desembargador Sussakirk, corregedor da Justiça, de modo a possibilitar a baixa na distribuição que resolverá se deve ou não dar conhecimento do caso em debate, por via diplomatica, ao governo do Estado que o agente representa.

ESCLARECIMENTOS

acêrca da Serra do Mar na região catarinense

O engenheiro José Nicolau Born, secretário do Diretório Regional de Geografia do Estado de Santa Catarina e diretor da Diretoria de Geografia e Terras desse mesmo Estado, endereçou, no mês de março último, um officio ao engenheiro Cristóvão Leite de Castro, secretário geral do Conselho Nacional de Geografia, no qual solicitou que, por intermédio do Conselho Nacional de Geografia, fossem pedidas informações ao engenheiro Aníbal Alves Bastos, diretor da Divisão de Geologia e Mineralogia, acerca dos afloramentos graníticos do litoral catarinense.

O officio a que aludimos foi redigido nestes termos:

"Senhor Secretário Geral:
Com o Atlas Geológico do Brasil, organizado pelo engenheiro José Fluzza da Rocha, edição 1933-1934, publicado pelo Departamento Nacional de Produção Mineral, e com o mapa da Geologia do Vale do Itajaí, organizado pelos engenheiros Paulino Franco de Carvalho e Estêvão Alves Pinto, organizei o mapa do Estado aqui junto, demonstrando a zona de afloramento granítico no litoral de Santa Catarina.

2. No litoral de Santa Catarina, quando estudamos a sua orografia, denominamos Serra Geral o divisor das águas do Atlântico e Prata, desde o rio Josafá até Itaipópolis; tinhamos como Serra do Mar, desde o Campo dos Padres, passando por Hamônia, até as cabeceiras dos rios Preto, São Bento, etc.

3. Observações recentes, feitas pelo engenheiro Vitor Peluso, em apoio aos mapas citados no item 1, deram-me a convicção de que desde o Campo dos Padres até Hamônia, não há granito, e, que, portanto, este divisor não pode ter a denominação de Serra do Mar. Parece-me que de Hamônia por Bom Sucesso e São Bento, até a nascente do Rio Negro, também não há granito.

4. Será que podemos afirmar que Santa Catarina não possui Serra do Mar?
5. Em 1930, quando eu trabalhava em Brusque, com grande honra para mim, viajei com o dr. Aníbal Alves Bastos, atual diretor de Geologia do Serviço Geológico, e, pareceu-me ter ouvido deste geólogo, que fizera estudos e acompanhara o contacto do granito com a série Itararé, desde o Paraná até Brusque.

6. Muito grato ficaria a V. Excia. se fosse possível obter do dr. Aníbal Alves Bastos, um parecer sobre os afloramentos granitos no litoral catarinense, e, quanto possível, esclarecer a minha dúvida sobre o item 5.

7. Apresento-lhe, ao ensejo, os votos de elevada consideração e distinto apreço".

Encaminhando a consulta do engenheiro José Born ao diretor da Divisão de Geologia e Mineralogia, recebi o secretário geral do Conselho Nacional de Geografia os seguintes esclarecimentos acerca das dúvidas suscitadas:

"DIVISÃO DE GEOLOGIA E MINERALOGIA

Em 11 de abril de 1942.
Sr. Secretário Geral:
Com o intuito de esclarecer as dúvidas que o sr. Secretário do Conselho Regional no Estado de Santa Catarina, José Born, manifestou no seu officio n. 24, de 3 de março do corrente ano, relativamente a alguns acidentes geográficos no Estado de Santa Catarina, temos a satisfação de oferecer as seguintes informações:

Em relação á geografia do Estado de Santa Catarina, dois são os pontos duvidosos apresentados pelos engenheiros Vitor Peluso e José Born: um diz respeito á Serra do Mar e outro á Serra Geral.

A Serra do Mar que se prolonga pela costa através o Estado de Santa Catarina, termina ao sul de Tubarão quando emerge, estando coberta por formações sedimentárias. A sua constituição geológica no território estadual, como aliás em toda a sua extensão, é de granitos e gneiss, cortados em vários pontos por diques de eruptivas básicas. Não só pela sua formação geológica como pela sua posição paralela e pouco afastada da costa que lhe empresta a conformação de imensa muralha, é um dos acidentes geográficos mais característicos da orografia brasileira.

No Estado de Santa Catarina, como acontece também em outros pontos do país, vamos encontrar, dirigidas para o interior, contrafortes da Serra do Mar que recebem, geralmente, nomes locais. As de Jaraguá, Garibaldi, Subida, Baracão, Polacos, Tijuca, Pinheiral e outras mais, representam acidentes secundários dela provenientes. As ilhas existentes na costa, pelo íntimo grau de parentesco petrográfico, constituem igualmente, parte integrante do grande maciço.

Em alguns pontos da área de ocorrências cristalinas existem formações de idade mais recente e que sobre elas repousam. Citaremos as rochas de idade algonquiana da série de Brusque cuja maior extensão ocupa o vale do rio Itajaí-Mirim, as ocorrências da mesma idade nas proximidades de Joinville que incluem minérios de ferro, a série de Itajaí, provavelmente de idade siluriana, e que ocorre na maior parte do vale do rio Itajaí-Assú e, finalmente, na costa, depósitos quaternários ocupam as baixadas sempre que as formações graníticas não chegam até ao mar.

A Serra Geral, conjunto sedimentário, também constitue outro acidente de grande importância geográfica. Na parte sul as escarpas limitam a região carbonífera e, seguindo para o norte, ela recebe o nome local de Campo dos Padres até a altura de Santa Cecília quando, ao infletir para o este, recebe o nome de Serra do Espigão até as divisas do Estado do Paraná, onde penetra abaixo de União da Vitória, com a designação de Serra da Esperança.

A escarpa abrupta formadora da sua borda oriental a define perfeitamente, razão pela qual será desnecessário descrevê-la em detalhe.

O ponto, entretanto, que melhor distingue os dois maciços é, sem dúvida, a constituição geológica dos mesmos. A Serra do Mar, formada de rochas cristalinas arqueanas, ocupando a parte costeira de norte a sul e a Serra Geral, cuja origem é devida á superposição de rochas sedimentárias, capeada em muitos pontos pelo derrame de eruptivas triás-

sicas conhecidas geralmente pela designação de trapp (diabases, basálticos, etc.), no interior do Estado.

Definidas assim pelas suas constituições, podemos concluir que existem, no território do Estado de Santa Catarina, as duas serras, objeto das dúvidas suscitadas pelos dois ilustres engenheiros atrás referidos.

São estas as informações que julgamos esclarecer certos pontos de fisiografia do Estado.

Continuando á disposição das iniciativas desse Conselho, esperamos novas oportunidades para efetivar nosso desejo de colaboração.

2) Aníbal Alves Bastos, Diretor".

OS RESTAURANTS

FORA DO TABELAMENTO AUMENTARAM 20 E ATÉ 50 POR CENTO NOS SEUS PREÇOS

RIO, 22 (A Gazeta)—O vespertino A NOITE, elogiando, a solução que a Mobilização Economica está procurando dar á questão dos preços dos generos de primeira necessidade, diz que ha um outro problema para o qual chama a atenção da coordenação, porque ele interessa á economia de dezenas de cidadãos, e interessa, de forma premente e diária. Cita, então, o vespertino, os preços que os restaurantes estão cobrando pelas refeições, mostrando que, em media, o seu preço subiu de 20 por cento, havendo casos em que esse aumento atingiu até a casa dos 50 por cento. Alá, nesse terreno, um outro vespertino, A NOTICIA, fez durante longo tempo, uma campanha diária.

Sociedade LUIZ PEREIRA BARRETO

Iniciativa util e oportuna. Mais uma realização de São Paulo, em prol do estudo dos problemas brasileiros. Série de conferências sobre o assunto

A Sociedade "Luiz Pereira Barreto", que acaba de proporcionar aos estudiosos de São Paulo, magnifica conferência sabado último, proferida pelo sr. dr. Carneiro Leão, sobre Sociedade Rural e seus

problemas, vai prosseguir em sua tarefa educativa, trazendo personalidades de destaque para se fazerem ouvir em nossa Capital, focalizando aspectos da vida brasileira.

Ainda este mês deverá chegar a São Paulo, a convite da Sociedade "Luiz Pereira Barreto", o sr. dr. Belo Lisboa grande mestre brasileiro, o encarregado da coordenação agricola do país, na hora que

atravessamos. O ilustre professor, credenciado pelo governo de Minas, orientou a organização da Escola Superior de Agricultura de Viçosa, estabelecimento de ensino que ele dirigiu por longos anos, dando-lhe relevo inigual.

O sr. dr. Belo Lisboa, que é um dos diretores do Instituto Nacional do Açúcar e do Alcool, discorrerá na sede da Sociedade "Luiz Pereira Barreto" sobre questões economicas, discorrendo sobre problemas de interesse imediato do país, Vice-presidente da Sociedade "Amigos de Alberto Torres", colaborando com Rafael Xavier, Pereira Leite e outros vultos destacados da intelectualidade brasileira que se devota ao estudo de questões sociais e financeiras do Brasil, Belo Lisboa, engenheiro pela Escola Politécnica de São Paulo, constitue sem favor elemento vanguardista na pleiade dos homens que dirigem o país na hora presente.

A Sociedade "Luiz Pereira Barreto" conclama, desde já, os que se interessam por estes problemas, para que venham assistir a referida conferência, comunicando-lhes que facultará ao publico a realização de debates sobre o assunto, dando um minimo de dois minutos a cada orador.

A sessão será publica, realizando-se á noite, devendo ser feita com alguma antecedência a inscrição dos interessados.

A nossa "jeunesse dorée" se vestirá elegantemente adquirindo as belas sedas do

O PARAIZO
Rua Felipe Schmidt 21.

DEPARTAMENTO DE EDUCAÇÃO

O senhor doutor Lourêço Filho, Diretor do Instituto Nacional de Estudos Pedagógicos, enviou á comissão que elaborou os trabalhos do estudo, em nosso Estado, do vocabulário infantil, integrada pelos professores Antonieta de Barros, (Presidente); Sálvio Oliveira e Emília Boos, o seguinte telegrama: "Professora Antonieta de Barros, Rio, 15 — Agradecendo o relatório enviado para o estudo do vocabulário infantil, devo congratular-me convosco e demais membros da comissão e professorado catarinense, que nele tomaram parte, pela magnifica contribuição obtida nesse Estado, a qual, mais uma vez, comprova a excelência da organização do seu aparelhamento de ensino e dedicação dos técnicos que nele servem com tanta compreensão dos problemas nacionais. Atenciosas saudações, Lourenço Filho, Diretor do INP.

O «grand-monde» encontrar o tecido para o seu tailleur, traje de baile, soirée ou passeio no
O PARAIZO
Rua Felipe Schmidt, 21.

Os bombardeiros britânicos de longo raio de ação atacam e destroem um transporte inimigo no deserto



FOTOGRAFIA TIRADA DE UM BOMBARDEIRO BRITANICO NA A RICA NO MOMENTO DO ATAQUE CONTRA UM TREM DE ABASTECIMENTOS INIMIGOS NO ORIENTE MEDIO O TREM FICOU COMPLETAMENTE DESTRUIDO. COMPUNHA-SE DE 26 VACÕES. UM DESTES CHEIO DE MUNIÇÕES EXPLODIU DURANTE O ATAQUE. ESSE FEITO REPRESENTA APENAS UM INCIDENTE DURANTE ESSA SEMANA DE SUCESSOS TÃO COMPLETOS PARA AS FORÇAS ALIADAS.
(BRITISH NEWS SERVICE)

Comissão Revisora do Quadro Territorial do Estado

Ministério da Educação e Saúde

Escola Industrial de Florianópolis EDITAL DE MATRÍCULA

De acordo com a Portaria n. 332, de 30. 12. 1942, do sr. Ministro da Educação e Saúde, torna público que de 20 a 31 de Janeiro corrente, acha-se aberta matrícula para a admissão aos cursos de formação profissional desta Escola, de acordo com as seguintes instruções:

I — No ato das inscrições, o candidato a matrícula na primeira série de qualquer curso apresentará, juntamente, com o requerimento, prova de não ser portador de doença contagiosa e de estar vacinado.

II — Para o efeito de matrícula na primeira série de qualquer dos cursos industriais, o candidato apresentará ainda, com o referido requerimento, prova de ser maior de doze e menor de dezessete anos e de ter recebido conveniente educação primária. Exigir-se-á, também, no ato da matrícula, 3 cópias de fotografias tamanho 3x4.

III — Ter se á como atendida a exigência da idade mínima de doze anos ou a relativa a idade máxima de dezessete anos, uma vez que o candidato complete a primeira até o dia inicial do período letivo, ou tenha atingido a segunda, até a data da abertura da inscrição para exames vestibulares de primeira época.

IV — A prova relativa á educação primária considerar-se á satisfatória, se demonstrar que o candidato recebeu essa educação, de modo sistemático, por dois anos seguidos pelo menos.

V — Alem da documentação referida no item I o candidato juntará ao requerimento de inscrição, para o efeito de matrícula em qualquer dos cursos de mestria, prova de ter concluído curso industrial ao mesmo correspondente.

VI — Antes de serem iniciados os exames vestibulares, o candidato á matrícula na primeira série de qualquer dos cursos industriais demonstrará ter capacidade física e aptidão mental para os trabalhos escolares que pretenda cursar.

VII — A capacidade física verificar-se á por exame médico e aptidão mental por testes psicológicos. O resultado negativo de uma e de outra verificação considerar-se á eliminatório.

VIII — Os exames vestibulares possessor-se-ão a partir do dia 5 de fevereiro.

IX — O exames vestibulares constarão:

a) para admissão á primeira série dos cursos industriais, de uma prova escrita de lingua pátria e de uma prova escrita de aritmética;

b) para admissão á primeira série dos cursos de mestria, de uma prova escrita e de uma prova prática de tecnologia.

Quaisquer outras informações serão prestadas pela Secretaria da Escola onde se encontram, também, os programas para exames vestibulares.

Florianópolis, 18 de janeiro de 1943.

M. GONÇALVES

Diretor substituto

WERNER METZ

Está nesta capital, em viagem comercial, o sr. Werner Metz, nosso distinto conterrâneo e diretor da Cervejaria Catarinense.

Elemento que muito contribuiu, nas horas incertas da luta eleitoral, para a vitória da causa democrática, pondo-se francamente ao lado da situação catarinense, frente ás ideologias importadas, o sr. Werner Metz formou, pela sua independência de caráter e pelo seu extremado patriotismo, uma grande corrente de amigos.

Por esse motivo, na chegada a esta capital resultou inúmeras manifestações de simpatia e apreço dos muitos admiradores.



CARTAZES DO DIA

HOJE SABADO HOJE

Cine ODEON Cine Imperial

FONE: 1.602

A'S 4,30—7,30 HORAS
COLOSSAL PROGRAMA:

1—Uma comédia irresistível
Páu de Cabeleira
com LEON ERROL

2—Um far-west sensacional
Fronteira Perigosa
com William Bpyd-Russel Hayden

3- 5' e 6' episódios do seriado:
O Arqueiro Verde
com VICTOR JORRY

NO PROGRAMA:

Na Pista de Interlagos—DFB
(IMPROPRIO ATE' 10 ANOS)
Preços: Cr\$. 2,40, 1,20 e 1,00

DOMINGO—Simultaneamente—DOMINGO

ODEON e IMPERIAL
COM QUAL DOS DOIS?

om CLAUDETTE COLBERT—Ray MILLAND—Brian AHERNE

Fone 1.587

A'S 7,30 HORAS

Um «far-west» eletrizante, repleto de lutas e aventuras espetaculares.

Balas para bandidos
com TEX RITTER e
BILL ELLIOTT

NO PROGRAMA

Complemento Nacional D.F.B.—Natural.

GENE KRUPA E SUA ORQUESTRA—Short

(IMPROPRIO ATE' 10 ANOS)
Preços: Cr. \$2 00—1,20

Instalou-se ontem, no Departamento Estadual de Estatística, na forma do decreto-lei federal n.º 311, de 2 de março de 1938, a Comissão nomeada pelo Governo do Estado pelo decreto n.º 77, de 18 de janeiro de 1943, para rever a divisão territorial do Estado, ora em vigor. A Comissão em apreço que tem competência para sugerir a criação e supressão de municípios e distritos, bem como verificar os atuais limites inter municipais e inter-distritais, aceita as sugestões que, nesse sentido, lhe forem oferecidas para estudo.

Endereço—CAIXA POSTAL—206—Florianópolis

Nossa Vida

ANIVERSARIOS

A data de hoje assinala o natalício do nosso estimado conterrâneo sr. Walter Mussl, que se acha em gozo de férias.

VIAJANTES

DR. OSMAR S. NUNES

Acompanhado de sua exma. família, retornou a esta capital o dr. Osmar de Sousa Nunes, com procedencia do sul do país, onde estivera em viagem de recreio.

DR. RODOLFO VITOR TITZMANN

Retorna hoje a Brusque o nosso ilustre conterrâneo sr. dr. Rodolfo Vitor Titzmann, figura prestigiosa naquela comuna, onde dirigiu destemerosamente a campanha liberal, sendo um ardoroso adepto dos ideais democráticos.

O sr. Rodolfo Titzmann conta, nesta capital, com vasto círculo de amizades.

ARNALDO DOUAT

Retornou hoje a Joinville o operoso prefeito daquela comuna sr. Arnaldo Douat.

DR. RENATO BARBOSA

Acha-se nesta capital o sr. dr. Renato Barbosa, provento advogado na Capital da República.

ENLACE

Realizou-se no dia 19 do corrente, em Canoinhas, na residência da exma. viúva Ernestina N. Allages, o enlace matrimonial de sua filha Argentina N. Allages com o sr. Ipiranga Campos farmacêutico em Pajhoça, filho do cel. Donato Campos e d. Maria José Campos.

Foram padrinhos do noivo, o sr. Gentil Melim e sra., dr. Alfredo Cinielo e sta. Ismenia de Oliveira; dr. José Boabaid e sta. Aurea N. Allages; e da noiva, o sr. Adalberto N. Allages e sta. Alba N. Allages; sr. Samuel Meideiros e sra.; sr. Teodoro Humenhuck e sra.; sr. Pedro Allager e d. Sofia Nader.

OTACILIO-ZULMIRA

Na residência do professor sr. Joaquim da Costa Arantes, realizou-se ontem o casamento de sua gentilíssima filha senhorinha Zulmira, professora do grupo escolar «Germano Tim» da cidade de Joinville, com o sr. Otacilio de Bem.

Por parte da noiva, nos atos

ULTIMA HORA

Derrota da aviação japonesa

WASHINGTON, 22 (UP)—O Q. G. no Pacífico comunica que quatro bombardeiros pesados interceptaram ontem á tarde uma formação de 25 aparelhos japoneses, abatendo 12 deles.

Um cruzador japonês atingido

Q. G. Aliado no Pacífico, 22 (R)—Um bombardeiro aliado acertou vários impactos num cruzador japonês que escoltava um navio mercante proximo a Rabaul.

A 10 milhas de Salsk

MOSCOU, 22 (UP)—Urgente—As tropas russas encontram-se apenas a 10 milhas de Salsk, importante centro ferroviário cuja captura é iminente.

Ataque á Ilha de Espirito Santo

S. FRANCISCO, 22 (UP)—Pela primeira vez desde o início da guerra, aviões japoneses atacaram a Ilha Espirito Santo, nas Novas Hebridias.

Viajou o sr. Luzardo

MONTEVIDE'O, 22 (UP)—Viajou para o Rio de Janeiro o sr. Batista Luzardo, embaixador do Brasil no Uruguai.

Novamente no Ruhr

LONDRES, 22 (R)—A aviação anglo-americana atacou novamente a região do Ruhr. Não regressaram quatro aparelhos.

Goering gosta de preciosidades

LONDRES, 22 (R)—Uma obra prima flamenga, que tórá entregue á guarda da França, acaba de ser entregue ao marçal Goering, pelo governo de Vichi.

Explosão em L'Orient

LONDRES, 22 (UP)—No acampamento germanico de L'Orient ocorreu um acidente, explodindo muitas munições. Morreram centenas de nazistas.

Justificando a retirada

LONDRES, 22 (UP)—A emissora de Berlim, justificando a retirada de Tripoli, diz que numerosas forças aliadas desembarcaram recentemente na Tunisia e na Tripolitania.

Para Voroschilovgrado

MOSCOU, 22 (UP)—As tropas russas convergem para Voroschilovgrado, em marcha forçada.

Diretor do D. E. I. P.

Perante o Interventor Federal, sr. dr. Nerêu Ramos, tomou posse do cargo de Diretor do Departamento Estadual de Imprensa e Propaganda, para que foi nomeado por ato do sr. Presidente da República, o sr. Gustavo Neves.

Festividades de N. S. dos Navegantes

Depois de muitos anos de interrupção, projeta-se, com a competente aprovação, celebrar, no dia 2 de Fevereiro próximo, a festividade de Nossa Senhora dos Navegantes, na Igreja de São Sebastião, nesta capital. Para tanto, será apresentada á Cúria a Comissão de Festejos.

A procissão sairá da referida Igreja de São Sebastião, fazendo um percurso pelo mar, voltando em seguida ao lugar de partida.

Sabemos que a mencionada festividade corresponde a um desejo vivo da população florianopolitana.

civil e religioso, foram paraninfos o sr. dr. Nerêu Ramos e sua esposa exma. sra. d. Beatriz Pederneras Ramos, e por parte do noivo, no civil, o sr. Paulino de Bem e sua irmã exma. sra. d. Tereza de Bem Rocha, e, no religioso, o sr. José de Paulo Ribas e sua esposa exma. sra. d. Celeste Arantes Ribas.

PELOS CLUBES

CANTISTA R. F. C.

Está sendo aguardado com ansiedade o «cock-tail» que o conjunto de Genuino Rateke oferecerá amanhã, dia 24, ao Presidente e demais membros da Diretoria do Cantista R. F. Clube.

Esta homenagem á esforçada Diretoria terá início ás 10 horas, sendo que as 19 horas haverá uma vibrante scirée carnal valesca patrocinada pelo vitorioso e querido CANTISTA. NASCIMENTO

Acha-se em festas o lar do sr. Guilherme Buch e de sua exma. esposa com o nascimento de uma robusto menino que na pia batismal receberá o nome de Cezar Guilherme.

Maria Aparecida, é a interessante menina que veio enriquecer o lar do sr. Achilles Varéla, comerciante e de sua exma. esposa d. Maria Madalena Varéla.

Está em festas o lar do sr. Ivo de Moraes Mendes, radiotelegrafista da Condor e de sua exma. esposa d. Abigail Mendes, com o advento de duas interessantes meninas, que na pia batismal receberão os nomes de Maria de Lourdes e Maria do Carmo.

O lar do sr. Cipriano Manoel Vieira e de sua exma. esposa d. Laura dos Santos Vieira, com o nascimento de seu filho, que na pia batismal receberá o nome de Churchill—Roosevelt C. Vieira.

ACHILES VARELA e SENHORA

participam aos seus parentes e amigos o nascimento da sua primogenita MARIA APARECIDA.

Fpolis., 21—1—43.

Tríduo solene na Igreja Santo Antonio

Convidamos os fiéis para assistirem ao tríduo solene a realizar-se aos 21, 22 e 23 do corrente ás 7 horas da noite na Igreja de Sto. Antonio em preparação para a bênção solene do novo crucificado imponente, verdadeira obra artística.

A bênção solene efetuar-se-á domingo proximo, dia 24, ás 7 horas da noite.

PADRES FRANCISCANOS

BLUMENAU

Avisamos ao comércio de Blumenau que o sr. Manoel Pereira Junior é representante autorizado da A GAZETA e está autorizado a angariar anuncios e assinaturas e toda e qualquer publicidade.

O Tarzan argentino contra Tatú

PORTO ALEGRE, 22 (A GAZETA) — Prometendo a próxima luta de "catch" entre Ramon Cernadas e Tatú revestir-se do maior sensacionalismo, não só devido às credenciais apresentadas por ambos os contendores como pela "torcida" de seus fans, resolvemos ouvir a palavra do campeão argentino, que, conforme foi noticiado, acaba de vir de Buenos Aires, onde participou vitoriosamente, de varios encontros com destacados "catchmen" sul-americanos.

Cernadas disse-nos, de inicio que essa será uma das suas lutas mais difíceis, e isso porque — acrescenta—considera Tatú um dos mais completos adversarios que já teve, motivo por que tudo fará para derrotá-lo, logo no primeiro "round".

Cernadas ajuntou que está no firme proposito de oferecer ao publico de Porto Alegre uma luta leal, uma luta que em tudo satisfaça aos espectadores, de modo que nada possa empanar o brilho de sua carreira.

"Todos os demais comentarios concluiu o "catcher" argentino ficarão para depois de meu encontro com Tatú. E o publico que sempre foi o melhor dos juizes, julgará então, a minha atuação".

A nova diretoria do "C. N. Marcilio Dias" Vai excursionar o Amazonas

ITAJAI, 22 — Em concorrida assembléia em sua sede social, o C. N. MARCILIO DIAS elegeu e empossou a sua nova diretoria, que está assim organizada:

Presidente, Udo Garcia; vice-dito, Vitor Farias; 1º secretario, Antonio Rocha Andrede; 2º dito, Paulo Kleis Junior; 1º tesoureiro, José Leal Meireles; 2º dito, Ari Mascarenhas Passos; Orador dr. José Baía S. Bitencourt; diretor da secção de Futebol, dr. Aldo Mario de Almeida, idem do Remo, dr. José Baía S. Bitencourt, idem de tenis, Abdon Fóes.

Após a posse da nova diretoria, ficou deliberado o rubro-azul promover um jogo, com a cooperação dos demais clubes da cidade, em beneficio do mausoléu a ser levantado na sepultura do sempre lembrado Gaspar da Costa Moraes.

Para tratar do assunto foi nomeada uma comissão composta dos srs. dr. Aldo Mario de Almeida, Anibal Cesar e Vitor Farias.

Felicitando aos novos membros da diretoria do CLUBE NAUTICO MARCILIO DIAS, congratulamo-nos com a sua feliz e oportuna decisão em prestar uma justa homenagem ao saudoso Gaspar Moraes, que em vida tanto labutou a favor do esporte.

Curiosidades esportivas

A origem do golf

P. Alegre, 22—Nesta capital é ainda enorme o numero de pessoas que desconhecem o que seja o jogo de golf. Alias uma unica sociedade pratica entre nós esse genero de esporte COUNTRY CLUBE, que realiza interessantes competições. Sobre a origem deste esporte recolhemos os seguintes dados: "Diz a lenda que o golf data de mais de 2 000 anos, e que se originou na velha Escocia, entre os pastores que conduziam os seus rebanhos pelos montes e vales, ás vezes por caminhos difíceis e pedregosos, pelas escarpas e montanhas. Como se sabe, desde os tempos biblicos os pastores usavam uns bastões ou páus com uma das extremidades em curva ou gancho, que serviam para puxar as pernas dos carneiros que desgarravam, a-fim de fazê-los voltar ao bom caminho. Pois foram esses pastores escoceses que, há cerca de 2.000 anos, inventaram o «golf» ou goff, como primitivamente era conhecido, quando se achavam reunidos no fundo de um vale, onde, pela frescura do local, crescera uma relva densa e fina. Nas escarpas mais proximas a esse pequeno «oasis» de verdura encontravam se calhãos ou pedras redondas, tornadas roliças pela ação da agua que tombava da montanha. E foi aí, nesse local bucolico, que um dos pastores, utilizando-se do seu bastão, impeliu um dos calhãos sobre a relva lisa, até um buraco que se achava no meio do campo. Como fizesse isso com uma só pancada, outro pastor teimou que faria o mesmo. Não foi, entretanto, feliz, pois necessitou empregar dois golpes para o calhau entrar no buraco. Assim, ao que parece, surgiu o novo jogo, que, desenvolvendo-se através dos anos, se aperfeiçoou no atual jogo de «golf».

(COORDENAÇÃO DE R. M.)

Bigliomine confessou!

Firmou contrato com outro clube, sem consultar o Palmeiras

S. PAULO, 21 — Repercutiu dolorosamente nos círculos palmeiristas a declaração do zagueiro Begliomini, confessando haver assinado, antes de consultar os mentores do Parque Antartica, compromisso com outro gremio. A atitude de Begliomini será punida severamente, já se encontrando o zagueiro proibido de treinar, embora obrigado a comparecer, religiosamente ao campo durante os ensaios do «team» do PALMEIRAS.

Curso Antonieta de Barros

Externato fundado em 1922

Professoras: Antonieta e Leonor de Barros

Fernando Machado, 32

Fone 1.516

Alfabetiza e prepara para os exames de admissão aos GINASIOS e INSTITUTOS DE EDUCAÇÃO

MATRICULA: Das 9 ás 12. Nos dias 27 e 28, para os alunos do Curso; nos dias 29 e 30 para os novos.

BLUMENAU, 22 — Domingo deverá excursionar á localidade de Rio do Sul, o conjunto do AMAZONAS ESPORTE CLUBE, que tão boas performances cumpriu no campeonato de 42. Naquela cidade medirá forças com o "onze" representativo do ESPORTE CLUBE CONCORDIA, que há poucas semanas enfrentou o CANTO DO RIO.

Terão assim, os desportistas rio sulenses, o ensejo de presenciar uma boa pugna de futebol, a qual alcançará por certo completo êxito.

Bandeirantes X Empresa

Realizou se domingo ultimo, na Praça da Bandeira um encontro amistoso entre as equipes do BANDEIRANTES F. C. X EMPRESA F. C.

Depois de um jogo movimentadissimo se viu vencedora a equipe do BANDEIRANTE pelo apertado escore de 3 X 2.

O quadro vencedor estava assim constituído:

Carlos, Mario e Canela; Antenor, Gentil e Tuca; Bodero, Ciriaco, Moa, Marinho e Hilario.

Os tentos da equipe vencedora foram marcados por Bodero 2 e Ciriaco 1.

HELENA CHAVES SOUSA

ENFERMEIRA OBSTÉTRICA (Parteira)

Diplomada pela Maternidade de Florianópolis

Com longa prática do serviço obstétrico

Atende chamados a qualquer hora

Praça da Bandeira, 53 — sob. (Antigo Largo 13 de Maio)

LENHA DE CASA

GARGANTAS

Ha muito tempo que a voz de cana do reino rachada de Mussoline não é ouvida em parte alguma.

O treme terra terá feito promessa de manter silencio ou está proibido pelo Carlitos da Alemanha de aparecer junto ao microfone?

De qualquer modo está fazendo falta na SALADA RUSSA o tempero daqueles discursos, que era o colorau do prato.

E' de se repetir por que vem a calhar, a frase bestialologica de seu celebre PATRICIO:—Que grande artista vae perder o mundo.

CALORIAS

O Chile, a-final, rompeu. Todos romperam. Para o rompimento completo, só falta tornar-se realidade, a letra daquele bonito tango: Yo me rasgo todo.

MANIA DO TROCADILHO

Entra o nosso poeta-trocadilhista na Casa Cardoso e pergunta ao empregado:—"Ha, aí um terno barato? Responde o moço:—Não; mas, caro... á.

OS ALEMÃES ABANDONAM

Os alemães estão abandonando todos os pontos em que se haviam fortificado. Abandonam tudo:

—Tudo, não. Ha coisa que não abandonam...

—Já sei. Não abandonam a ilusão de ganhar a guerra.

MODO DE DIZER

O Aterino é um atarefado. Seus negocios são muitos. Ontem, quando estava resolvendo um de seus intrincados problemas, diz-lhe o empregado:

—Sr. Aterino, o telefone está chamando...

O sr. Aterino larga o lapis e responde rispido:

—O telefone está chamando? Não conheço nenhum freguês com o nome de telefone. Deve ser... carga.

EXPLICANDO...

Estavam o três deante de um mapa.

—Mas, afinal, onde fica Tunis?

—Tá qui...

—E Tripoli?

—Tá qui...

—E esse outro lugar que a RAF bombardeou?

—Que lugar?

—O coração de Berlim...

—Ah, não sei. Berlim tá qui... Agora o coração de Hitler já comeu ha muito tempo. Você sabe... estava no mapa...

K

Será limitado o numero de inscrições

Aos Quintos Jogos Universitarios Brasileiros

RIO, 22 (A GAZETA) — A Confederação Brasileira de Desportos Universitarios acaba de resolver em definitivo, a realização dos Quintos Jogos Universitarios Brasileiros na cidade de Porto Alegre.

Dando os primeiros passos para a organização desse certame, embarcou para ali o sr. José G. Talarico, presidente C. B. D. U.

Os Quintos Jogos Universitarios Brasileiros, que serão promovidos na segunda quinzena de março terão um regulamento especial em vista da situação de guerra.

Devido, também, as dificuldades de transporte e hospedagens a Confederação Brasileira de Desportos Universitarios limitará as inscrições de todas as Federações concorrentes.

Por outro lado, os Estados do Norte, impossibilitados de enviarem equipes coletivas aos Jogos Universitarios, deverão comparecer representados por elementos que participarão em provas individuais.

Para essas competições a entidade maxima estabeleceu o mesmo programa dos jogos anteriores.

INAUGURAÇÃO DA ESTATUA DO PRESIDENTE VARGAS

Na instalação dos Quintos Jogos Universitarios Brasileiros, deverá ser prestada pelos universitarios uma homenagem ao presidente Vargas e ao povo gaúcho, com a inauguração da estatua do presidente da Republica, que será oferecida a este Estado por iniciativa da Confederação Brasileira de Desportos Universitarios e de outras entidades universitarias.

CAMPANHA DE SINDICALIZAÇÃO

A história das conquistas de ordem social no Brasil é das que mais honram a formação de um povo. O espírito que presidiu, aliás, a todo o crescimento político do nosso país foi sempre o da mais ampla solidariedade humana. O Estado Nacional, emergindo de uma consciência atenta às forças morais que assim a plasmaram através de quatro séculos, foi um ato de coerência com as tradições brasileiras, tão ricas de lances que se assinalam com orgulho em nossa evolução espiritual. E, pois, quando um mundo velho, abalado nos seus fundamentos mais convencionais que reais, já todo se convulsionava, inquieto ante os problemas que desafiavam a argúcia dos estadistas e desmoralizava as soluções de emergência, o Brasil retomava o curso de sua expansão moral, para oferecer ao mundo um edificante panorama de estabilidade interna e de harmônica realização da justiça social. Ao liberalismo, que proscrevia dos quadros de seus valores políticos as organizações de classe, sucedeu obra de completo reajustamento de forças positivas, entre as quais as que propulsionavam, através do capital e do trabalho, a economia geral do país. "Sempre tive em vista" — dizia em 1940, o Presidente Getúlio Vargas — "ao resolver o problema das relações do trabalho e do capital, unir, harmonizar e fortalecer todos os elementos dessas duas poderosas forças do progresso social". Ao invés do dissídio, que perpetuaria um conflito responsável, noutras partes do mundo, por tamanhas desventuras, a conciliação genial sob finalidade superiormente colmada.

O fenômeno desse reajustamento da vida brasileira aos imperativos do moderno direito social depõe, assim, em favor do sentido profundamente democrático, porque profundamente humano, da nossa formação política, no curso da qual é forçoso reconhecer, presidindo às relações de solidariedade nacional, um inextinguível anseio de perfeição, modeladora das nossas mais belas tradições morais. Dir-se-ia, com razão, que o Brasil, havendo plasmado sua alma à feição dos nobres ideais cristãos que lhe assistiram ao crescimento, se anteciparia às contingências duma penosa repercussão dos acontecimentos mundiais, prenunciadores das grandes mudanças que se imporia aos povos, si quisessem estes sobreviver organizados ao determinismo da evolução social. E o fizera o Brasil tanto mais admiravelmente quanto lhe não foi preciso mais que restaurar a sua unidade-de-espírito, duramente comprometida ao fetichismo de fórmulas políticas menos fiéis, como expressão de uma consciência brasileira.

No Estado Nacional achamos a exata manifestação da vida peculiar à gente, ao solo e às tradições e tendências do país. Reatando o sentido da revolução de 1930 e consolidando-lhe as conquistas na mais ampla e inabalável confiança ao Presidente Getúlio Vargas, retomamos o caminho dos destinos que se nos assinalavam nas legítimas e pacíficas reivindicações dos nossos direitos de prosperar desimpedidamente, regendo-nos por maneira compatível tanto com as nossas realidades quanto com os mais incontestáveis preceitos de justiça social e respeito à dignidade humana.

Ainda há dias, a propósito dessa mesma formidável realização que nos distingue dentre os povos mais avançados em matéria de direito social, comentávamos certo período de um esplêndido discurso do sr. Interventor Nerêu Ramos. Agora, temos presente a primeira palestra proferida, neste novo ano, pelo sr. Ministro Marcondes Filho, através do rádio, em que se dirigiu, como costuma fazê-lo semanalmente, aos trabalhadores brasileiros. Assinala o ilustre titular da pasta do Trabalho que, no Brasil, no tocante à questão social, ocorreu fenômeno original: a reforma para melhoria das condições do trabalhador, ao contrário do que sucede noutros climas, "provém da sabedoria do Estado e da clarividência das leis, para fazer progredir o povo". O Estado Nacional foi o reivindicador do direito das massas, que o individualismo liberal desconhecia. E sem nos chegar "de en-volta com o crepe das viúvas e a lágrima dos órfãos, mas em honra do lar proletário", a integração dos trabalhadores nos quadros nacionais se fez uma realidade, como uma característica inconfundível a mais da nossa predestinação à futura influência nos destinos do mundo civilizado.

Os trabalhadores do Brasil têm o seu lugar de relevo entre os reconstrutores da nacionalidade e, mercê do seu espírito de disciplina, estão dignamente correspondendo ao êxito dos postulados de sua reabilitação no conceito do novo Estado Brasileiro. As leis que lhes assistem às razões inclíenáveis e que lhes protegem a pessoa e a família se destinam a dilatar-se tanto quanto conveniente a mais ampla operação dos seus benefícios. E aqui vem a propósito referir, novamente, a palavra do sr. Ministro Marcondes Filho, que acha indispensável uma campanha mais profunda, no âmbito de todas as classes, a prol da sindicalização. As vantagens da inscrição nos sindicatos são evidentes. Tanto quanto as de ordem prática, as de feição moral e espiritual constituem apreciável motivo de mais estreita convivência entre os trabalhadores. Seja como e porque for, a necessidade de ampliação dos quadros sindicais é preconizada pelo ilustre Ministro do Trabalho, cujo interesse, patrioticamente dirigido no sentido de orientar e esclarecer os trabalhadores, vem sendo demonstrado nas relações que mantém, constantemente, com os operários nacionais, através do "microfone da Hora do Brasil".

MINISTÉRIO DA JUSTIÇA E NEGÓCIOS INTERIORES

DIRETORIA DA JUSTIÇA E DO INTERIOR

SEGUNDA SEÇÃO

Expediente do dia 8 de janeiro de 1943

Processos de títulos declaratórios de cidadania brasileira, na conformidade do decreto número 6.948, de 14 de maio de 1908, despachados pelo sr. ministro:

Willybaldo Ferdinando Stracke, residente no Estado de Santa Catarina — Complete selos. (Processo n. 11.888-40).

Geraldo Venhorst, residente no E. de Santa Catarina — Arquivado. (Processo n. 16.648-40).

Miguel Brando, residente no E. de Santa Catarina — Deferido. (Processo n. 16.781-40).

Júlio Galbinsky, residente no E. de Santa Catarina — Indeferido, à vista da informação. (Processo n. 16.793-40).

João Maluta, residente no E. de Santa Catarina — Junte certidão do seu casamento, em original, retifique os assentos de nascimentos dos filhos Carolina e Henrique, nos quais é dado como natural do Paraná, faça reconhecer firmas em diversos documentos e complete selos. (Processo n. 18.453-40).

Estefano Parosky, residente no E. de Santa Catarina — Prove posse de bem imóvel ainda depois do nascimento de seus filhos, junte certidão negativa da Delegacia de Ordem Política e Social da Capital do Estado e complete selos. (Processo n. 19.947-40).

Inácio Durbyn, residente no Estado de Santa Catarina — Faça reconhecer firmas em documentos. (Proc. n. 22.524-40).

Gregório Loba, residente no Estado de Santa Catarina — Faça reconhecer firmas em documentos. (Proc. n. 23.527-40).

Rodolfo Kander, residente no Estado de Santa Catarina — Junte prova de não haver manifestado, depois de 1928, a intenção de conservar a nacionalidade de origem. (Processo n. 16.334-41).

João Batista Pigatto, residente no Estado de Santa Catarina — Deferido. (Processo número 224-42).

Fernando Panacione, residente no Estado de Santa Catarina — Indeferido, à vista das informações. (Processo n. 1.874-42).

(Transcrito do "Diário Oficial", da União, sob n. 12, de 15-1-943).

Florianópolis, 19/1/1943

AMÉRICO VESPÚCIO PRA

TES—Diretor

Florianópolis, 20—1—1943.

Florianópolis, 19/1/1943

AMÉRICO VESPÚCIO PRA

TES—Diretor

Florianópolis, 20—1—1943.

Florianópolis, 19/1/1943

AMÉRICO VESPÚCIO PRA

TES—Diretor

Florianópolis, 20—1—1943.

Florianópolis, 19/1/1943

AMÉRICO VESPÚCIO PRA

TES—Diretor

Florianópolis, 20—1—1943.

Florianópolis, 19/1/1943

AMÉRICO VESPÚCIO PRA

TES—Diretor

Florianópolis, 20—1—1943.

Florianópolis, 19/1/1943

AMÉRICO VESPÚCIO PRA

TES—Diretor

Florianópolis, 20—1—1943.

Florianópolis, 19/1/1943

AMÉRICO VESPÚCIO PRA

TES—Diretor

Florianópolis, 20—1—1943.

Florianópolis, 19/1/1943

AMÉRICO VESPÚCIO PRA

TES—Diretor

Florianópolis, 20—1—1943.

Florianópolis, 19/1/1943

AMÉRICO VESPÚCIO PRA

TES—Diretor

Florianópolis, 20—1—1943.

Florianópolis, 19/1/1943

AMÉRICO VESPÚCIO PRA

TES—Diretor

Florianópolis, 20—1—1943.

Florianópolis, 19/1/1943

AMÉRICO VESPÚCIO PRA

TES—Diretor

Florianópolis, 20—1—1943.

Florianópolis, 19/1/1943

AMÉRICO VESPÚCIO PRA

TES—Diretor

Florianópolis, 20—1—1943.

Florianópolis, 19/1/1943

AMÉRICO VESPÚCIO PRA

TES—Diretor

Florianópolis, 20—1—1943.

Florianópolis, 19/1/1943

AMÉRICO VESPÚCIO PRA

TES—Diretor

Florianópolis, 20—1—1943.

Florianópolis, 19/1/1943

AMÉRICO VESPÚCIO PRA

TES—Diretor

Florianópolis, 20—1—1943.

Florianópolis, 19/1/1943

AMÉRICO VESPÚCIO PRA

TES—Diretor

Florianópolis, 20—1—1943.

Florianópolis, 19/1/1943

AMÉRICO VESPÚCIO PRA

TES—Diretor

Florianópolis, 20—1—1943.

Florianópolis, 19/1/1943

AMÉRICO VESPÚCIO PRA

TES—Diretor

Florianópolis, 20—1—1943.

Florianópolis, 19/1/1943

AMÉRICO VESPÚCIO PRA

TES—Diretor

Florianópolis, 20—1—1943.

Florianópolis, 19/1/1943

AMÉRICO VESPÚCIO PRA

TES—Diretor

Florianópolis, 20—1—1943.

Florianópolis, 19/1/1943

AMÉRICO VESPÚCIO PRA

TES—Diretor

Florianópolis, 20—1—1943.

Florianópolis, 19/1/1943

AMÉRICO VESPÚCIO PRA

TES—Diretor

Florianópolis, 20—1—1943.

Isenção do imposto de vendas e consignações

As entidades oficiais norte-americanas compreendidas nesse favor fiscal

RIO, 22 (A Gazeta)— Numa consulta da Carteira de Cambio do Banco do Brasil, o ministro da Fazenda exarou o seguinte despacho: «Proceda-se de acordo com o parecer, e declara-se que as operações efetuadas no Brasil, pela Comissão de Compras do Governo Norte-Americano, para as entidades oficiais Rubber Reserve Company, Metals Reserve Company, Defense Supplies Corporation e Comodity Credits Corporation estão isentas do imposto de vendas e consignações, por isso que não se acha aquela comissão compreendida no parágrafo 1º. do artigo 1º. do decreto-lei 3.478, de 28 de julho de 1941».

Dr. João de Araujo — olhos, ouvidos, nariz garganta
Especialista assistente do Professor Sanson do Rio de Janeiro.
Consultas: Pela manhã, das 10 às 12 h
A tarde, das 3 às 6
Consultório: Rua Vitor Meireles, 24. Fone 1447

AUSENTE PREÇOS JUSTOS em todo o Brasil

RIO, 21 (A. N.) — Tendo em vista a próxima terminação da fase inicial dos trabalhos da Comissão Federal de Preços e mais que a ela cabe apresentar, dentro de um prazo de 120 dias, tabelas de preços justos para todas as localidades do país, e que para tal trabalho é indispensável atender aos imperativos das economias estaduais e estabelecer normas de ação fiscalizadora, o Coordenador interino da Mobilização Econômica baixo uma portaria instituindo as comissões estaduais de preços.

Por essa portaria fica criada em cada unidade da Federação uma comissão de preços, cujo numero e composição estarão a critério dos interventores dos Estados e Prefeito do Distrito Federal.

Aos interventores é ainda facultada de a ter um representante seu junto a Comissão Federal Preço um, podendo também duas ou mais unidades da Federação mediante o acordo dos respectivos interventores, mandar um único representante à Comissão Federal de preços.

CASA OXFORD
O estabelecimento chic da cidade. Dispõe de esplêndido salão de cabeleira, completamente reformado, para atender satisfatoriamente a mais exigente cliente.
A CASA OXFORD instalou uma seção de costuras e aceita qualquer confecção de vestidos esporte, toletes para passeio e baile, casacos, tailleur, executando com aprimorado gosto todos os modelos escolhidos. Dirigirá essa seção a habilidosa e competente profissional Argemira, que conta com habéis auxiliares. Todo o serviço é atendido com a máxima presteza e ótimo acabamento.
Aceita-se encomendas de costuras para pessoas residentes no interior do Estado.
Faça uma visita a casa modelo OXFORD, única no gênero nesta capital.
RUA FELIPE SCHMIDT N. 24

CURSO PARTICULAR
PROFESSORA: MARIA MADALENA DE MOURA FERRO.
Manterá durante o ano os seguintes cursos:
PRELIMINAR de anos, correspondente aos Grupos Escolares
UM CURSO MÉDIO destinado a preparar alunos para os exames de admissão aos Ginásios, Institutos de Educação e Escola de Comércio.
A matrícula acha-se aberta à Rua Saldanha Maranhão, 34.

"Sorveteria Gloria"
A mais ampla casa no gênero desta capital, com uma ótima freguezia, puramente familiar, tendo instalações completas para sorvetes, confeitaria, bonbonière, café, charutaria e bar, podendo anexar restaurante e torno para padaria, acha-se à venda, por ter seu proprietário necessidade de ausentar-se desta capital. Negócio de ocasião. Ver e tratar na mesma, à rua Trajano n. 10.

The London & Lancashire Insurance Company Limited
Seguros em geral, inclusive cascos (navios). SE'DE: em Londres. FUNDOS DE RESERVA: Cr\$ 1.200.000.000
Companhia de Seguros SAGRES
Seguros em geral. INCORPORADORES: Sotto Maior & Cia. CAPITAL E RESERVAS: excedem de Cr\$ 4.800.000,00
Sub-Agencia: L. ALMEIDA
Rua Artista Bitencourt, 18

INSTITUTO e GINA'SIO
"Coração de Jesús"
FLORIANÓPOLIS

Aviso para o ano letivo de 1943

Reabertura de aulas:
Jardim da Infância e Curso Primário: 8 de fevereiro
8 a 15 de fevereiro—organização das classes com assistência obrigatória das alunas do 2.º ano Normal.
Curso Normal: 15 de fevereiro
Curso Fundamental: 1.º de março
Curso de Admissão: 1.º de março
Curso Ginasial: 15 de março

Exames de 2a. época:
Curso Fundamental: 10 de fevereiro
Curso Ginasial: 19 de fevereiro

Exames de Admissão:
ao 1.º ano do Curso Fundamental—11 de fevereiro
ao 1.º ano do Curso Ginasial—24 de fevereiro

Matricula:
Jardim da Infância: 1.º a 5 de fevereiro (Das 9 às 11 e das 15 às 17 hrs.)
Curso Primário: 1.º a 5 de fevereiro (Das 9 às 11 e das 15 às 17 hrs.)
Curso Normal: 8 a 13 de fevereiro (11 e das 15 às 17 hrs.)
Curso Fundamental: 22 a 27 de fevereiro (às 17 hrs.)
Curso de Admissão: 22 a 27 de fevereiro (às 17 hrs.)
Curso Ginasial: 1.º a 13 de março, das 15 às 17 hrs

DR. VITOR GUTIERREZ
Cirurgião-Parteiro
COM 2 ANOS DE PRÁTICA NOS PRINCIPAIS HOSPITAIS DA EUROPA
CHEFE DO SERVIÇO PRE-NATAL DO DEPARTAMENTO DE SAUDE PUBLICA
MOLESTIAS DE SENHORAS, ENDOCRINOLOGIA
CONSULTORIO: RUA FELIPE SCHMIDT, 34
CONSULTAS DAS 2 1/2 A'S 5 HORAS DA TARDE
RESIDENCIA: RUA RUI BARBOSA, 57 — FONE 1004

Guilherme Buch e senhora, participam aos seus parentes e pessoas amigas o nascimento de seu filho
CESAR-GUILHERME
ocorrido na Maternidade desta Capital.
Florianópolis, 20—1—1943.

Loção Parisoder N. 2 O produto que encantou as multidões.
Na Farmacia e Drogeria da FE²-Traajno, 5

Tropicais ingleses e casemiras inglesas. Padrões exclusivos no **PARAIZO**
Rua Felipe Schmidt, 21.

CASA ALUGA-SE OU ARRENTA-SE
um confortavel bungalow situado a Vila Balneario (Estreito) proximo a praia de banho com os seguintes comodios: Tres quartos, sala de visita, sala de jantar e uma ampla cosinha. Todos bem ventilados. Grande quintal e ótimo local para repouso.
Informações á rua José Boiteux N. 7.

MECANICA
O mais pratico e eficiente Gasogênio para carro de passageiros. Distribuidores: **C. Ramos & Cia.**

Emprezas Reunidas Sul Brasil Ltda.

(Formada pelas Empr. Jaeger & Globo)

Linha regular de FLORIANOPOLIS a PORTO ALEGRE e vice-versa em um dia com as seguintes saídas:

SAÍDAS DE FLORIANOPOLIS—Terças e Sábados às 3 horas da manhã.
SAÍDAS DE ARARANGUA' — Quartas e Domingos às 5 horas da manhã.

Aviso importante:—As linhas acima estão trafegando regularmente e sem alteração, oferecendo aos senhores passageiros, serviço eficiente e garantido.

Informações em FLORIANOPOLIS com, o agente: MARIO MOURA
Praça 15 de Novembro N 24—FONE 1431

Reserve sua passagem com antecedencia

Cia. de Seguros
Mínas-Brasil

FOGO—ACIDENTES DO TRABALHO—ACIDENTES PESSOAS—TRANSPORTES MARI-TIMOS E TERRESTRES

Capital subscrito	Cr\$ 10.000.000.00
Capital Realizado	Cr\$ 4.064.200.00
Reservas	Cr\$ 2.480.110.00
Seguro aceito em 1941	Cr\$ 1.120.193.237.30
Premios arrecadados em 1941	Cr\$ 8.512.022.30

ESCRITORIO EM FLORIANOPOLIS
Rua Felipe Schmidt, 34—Ed. Bornhauser — Sala 5

Tele [fone — 1.634
grama — Braminas

Agentes Gerais em Santa Catarina
Ind. Com. e Seguros KNOT S. A.
Cx.-postal — 34 — Teleg. KNOT — Itajá

A Capital

Camisas—Gravatas—Perfumarias
—Maillots—Lenços — Balangan-dans, etc. só na Casa DIANA

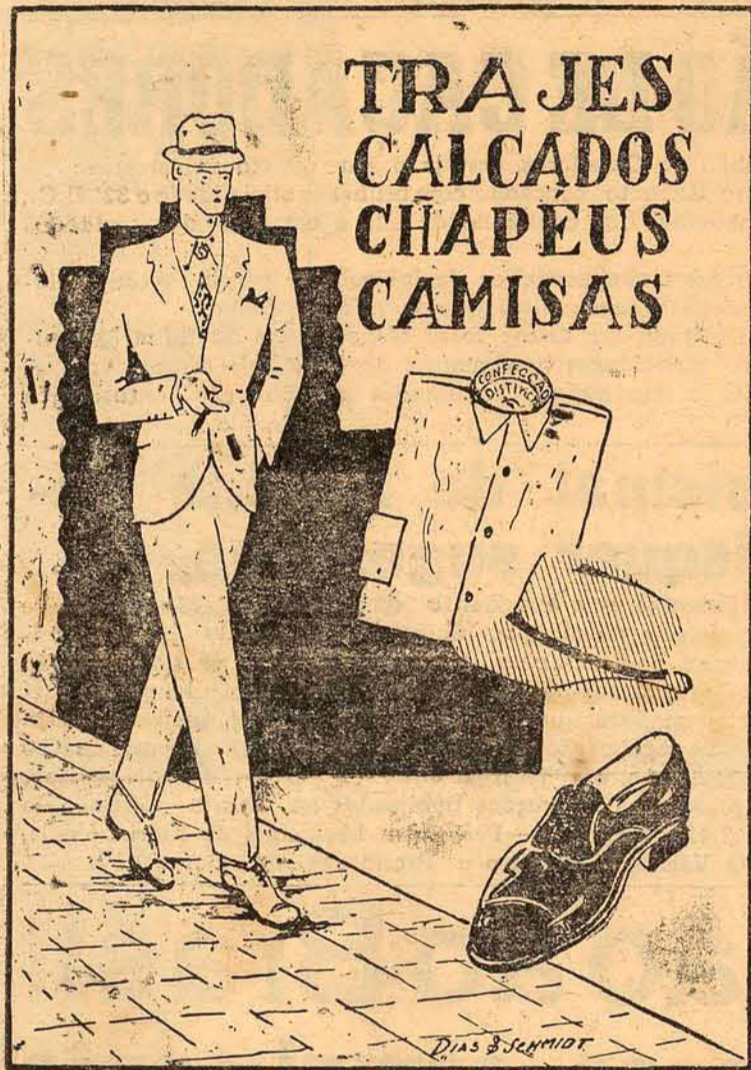

**TRAJES
CALÇADOS
CHAPEUS
CAMISAS**

“A Mobiliária”

de **H. SONCINI**, á rua Trajano n. 33, comunica á sua distinta clientela que recebeu um completo sortimento dos afamados CONGOLEUNS E PASSADEIRAS «SELO DE OURO», TAPETES, CAMAS PATENTE, CARRINHOS, VELOCIPEDES e PATINETES.

Tem sempre em deposito os conhecidos e afamados moveis «RIO NEGRINHO», da fabrica Zipperer: dormitorios, salas de jantar, jogos estofados, alem de grande quantidade de moveis para escritorio.

Vendas á vista e a prazo

LEIAM
A GAZETA

Hospital de Hamonia
HAMONIA

Alta cirurgia — Ortopedia — Partos — Clinica médica de Adultos e de Crianças. Doenças da nutrição
Radiologia clinica (raios X). Laboratorio completo de análises clinicas. Eletricidade médica
Curas dietéticas e de repouso em ambiente calmo e confortavel

MEDICOS: Dr. **CESAR AVILA**—Formado pela Faculdade de Medicina do Rio de Janeiro. Livre docente de Ortopedia e Cirurgia Infantil da Faculdade de Medicina do Porto Alegre. Ex-Cirurgião do Sanatorio Belem e da Santa Casa de Porto Alegre.

DR. ARTUR PEREIRA E OLIVEIRA — Formado pela Faculdade de Medicina do Rio de Janeiro. Ex médico efetivo do Hospital de Caridade de Florianopolis e ex-chefe do Laboratorio Central do Departamento de Saude Publica do Estado.

Informações sobre tratamentos e reserva de acomodações poderão ser pedidas por carta á gerencia do estabelecimento

A SIFILIS
É UMA DOENÇA GRAVÍSSIMA MUITO PERIGOSA PARA A FAMÍLIA E PARA A RAÇA. CRIAR UM DOM LÍQUIDO NO TRATAMENTO DÁSE GRANDE PLACER. USE O

ELIXIR DE ROQUEIRA
A ÚNICA DE APROVAÇÃO DOS HOMENS PRINCIPALMENTE. VENDA SE DE VIDA PURA.

Rua Conselheiro Mafran. 8
FLORIANOPOLIS

Anunciem na A Gazeta

Cia. Nacional de Navegação Costeira

Movimento Marítimo - Porto de Florianopolis
Serviços de Passageiros e de Cargas

Para o Norte

Para o Sul

Paranaguá,
Santos, Rio de Janeiro,
Vitória, Baía, Maceió,
Recife e Cabedelo

Rio Grande
Pelotas
Porto Alegre

Cargas e passageiros para os demais portos sujeitos a baldeação no Rio de Janeiro.

Aviso: Recebe-se cargas e encomendas até a vespera das saídas dos paquetes e emite-se passagens nos dias das saídas dos mesmos, á vista do atestado de vacina, selado om Rs. 1\$200 Federais. A bagagem de porão deverá ser entregue, nos Armazens de embarcações especiais, na vespera das saídas até ás 16 horas para ser conduzida, gratuitamente para bordo me embarcações especiais.

ESCRITORIO—PRAÇA 15 DE NOVEMBRO, 22 SOB. (FONE 1250)
ARMAZENS—CAIS BADARÓ N. 3—(FONE 1666)—END. TELEG. COSTEIRA
Para mais informações com o Agente
CELSO RAMOS

Empresa REX

TRANSPORTE DE CARGAS

DOMICILIO A' DOMICILIO

Viagens diretas em caminhões próprios para: BOM RETIRO, LAGES, PAINEL, CORREIA PINTO, PONTE ALTA, CURITIBANOS, CAMPOS NOVOS, CRUZEIRO E VICE-VERSA

Em combinação em Lages para: CAMPO BELO, ANITA GARIBALDI, VACARIA, CAXIAS E VICE-VERSA

Aceitamos cargas para redespacho junto a Estrada de Ferro em Herval (Cruzeiro)

Agencia em Lages — Rua Correia Pinto, 58

Agencia em Florianopolis — Rua Alvaro de Carvalho, 2
Telefone 1.677

O Sabão

“VIRGEM ESPECIALIDADE”

Cia. Wetzel Industrial—Joinvile
torna a roupa branquissima!



ENCURRALADOS OS NIPÕES EM AKYAB

NOVA DELHI, 22 (U.P.)—Os aviões de bombardeio britânicos continuaram a castigar as posições japonesas na Birmania, com incursões contra a região de Rathdaung e a aldeia de Pedali, na ilha de Akyab.

A resistência dos nipões às forças aliadas que avançam na direção de Akyab continua encarniçada, não se tendo produzido alterações na situação.

Durante a incursão contra Padali, as forças aéreas britânicas encontraram, pela primeira vez em quinze dias, oposição por parte de aviões de caça inimigos, travando-se vários combates aéreos. Os ingleses sem perdas para si mesmos, abateram um avião japonês e avariaram outros.

Rathdaung, ao norte de Akyab, foi atacada por aviões de bombardeio e de caça britânicos. A localidade, depois do ataque, ficou completamente envolvida em chamas.

Também foram atacados os transportes marítimos e fluviais dos japoneses em distintos pontos da Birmania e se atiraram bombas sobre o aeródromo inimigo de Meiktila.

Não se perdeu nenhum avião britânico em todas estas operações.

A Gazeta

Diretor-Proprietario JAIRO CALLADO

Florianópolis, 23 de Janeiro de 1943

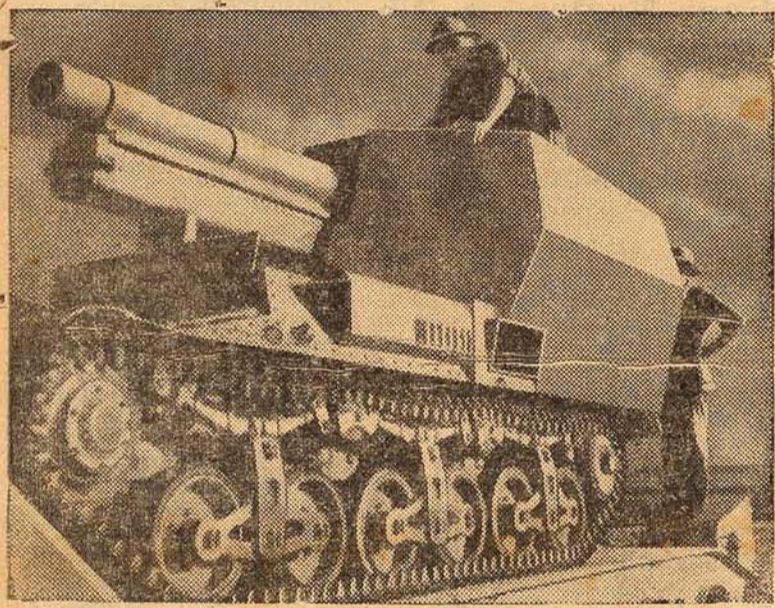

O sr. Wendell Wilkie inspeciona um novo carro blindado alemão, recentemente tomado pelas forças anglo-americanas

Na qualidade de representante do sr. Roosevelt, Wilkie visitou o deserto ocidental, observando a situação das tropas americanas.

Na fotografia vemos-lo observando um carro blindado alemão cujo velocímetro acusava 1.000 quilômetros percorridos. BRITISH NEWS SERVICE

Ataque alemão na Tunisia

NOVA IORQUE, 22 (A.P.)—O comando alemão, em comunicado transmitido pelo rádio de Berlim, anunciou que as forças do Eixo lançaram-se ao ataque no território da Tunisia, capturando importantes posições e aprisionando mais de mil soldados aliados, mas não mencionou o local da ação. A Luftwaffe apoiou eficazmente as forças de terra e provocou enormes incêndios nas bases aéreas aliadas. Outro destacamento da Luftwaffe bombardeou as instalações em Bona, na Argélia.

Penetração eixista

ARGEL, 22 (A.P.)—O comando aliado comunica: «Indica-se que as forças do Eixo estão avançando a sudoeste de Pont Du Fahs, na frente da Tunisia, e conseguiram uma penetração de onze quilômetros. O comunicado anuncia que se registraram encontros de menor escala na zona de Buarada Bellat, mais ao norte. Na zona de Pont Du Fahs, que se acha a cerca de 65 quilômetros a sudoeste de Tunis, grande parte do terreno está sendo mantido pelas forças francesas. O comando aliado anuncia ainda que as «fortalezas voadoras», ontem, atacaram a região costeira de Sousse, onde foram obtidos impactos diretos nos estabelecimentos industriais e parques ferroviários».

PARAQUEDISTAS

LONDRES, 22 (A.P.)—A emissora de Berlim anunciou que foram atirados paraquedistas britânicos na retaguarda das forças de Rommel «com o fim de sabotar as comunicações».

Comunicado do Cairo

CAIRO, 22 (A.P.)—«As nossas tropas continuaram ontem a pressão contra o inimigo na direção noroeste e na primeira hora da noite chegaram na zona de Homs e Tarhuma» declarou o comunicado do Oriente Médio na manhã de ontem.

DO Q.G. FRANCÊS

LONDRES, 22 (A.P.)—O comunicado do Q.G. Francês no Norte da África anuncia que o inimigo atacou com poderosas forças a oeste e sudoeste de Pont du Fahs mas foi contido e repellido antes de alcançar as posições defensivas francesas. Acrescenta que a batalha está em pleno desenvolvimento.

A Inglaterra

ESTA' GANHANDO A GUERRA!

LONDRES, 22 (R.)—As autoridades alemãs,—informa a Agência «Aneta»—ordenaram, recentemente, que os jornais da Holanda publicassem certos trechos do último discurso do Primeiro Ministro Churchill, juntamente com satíricos comentários nazistas. O redator do HET VADERLAND cumpriu as ordens que lhe foram dadas, mas tomou a seu cargo redigir o cabeçalho do artigo para o que se serviu de uma passagem do discurso.

O resultado é que o jornal trazia em letras destacadas, encabeçando o referido artigo, o seguinte título: A INGLATERRA ESTA' GANHANDO A GUERRA, e, logo abaixo, em tipos quasi minúsculos: DECLARA CHURCHILL.

O jornal foi multado em 25.000 florins.

O TRANSPORTE DOS GENEROS DE PRIMEIRA NECESSIDADE

A Comissão Municipal de Preços, desta capital resolveu dirigir veemente apelo ao Coordenador da Mobilização Econômica, afim de que seja concedida uma quota especial de gasolina aos nossos lavradores, que abastecem o Mercado Público, para que seja facilitado o transporte dos generos de primeira necessidade dos centros produtores aos consumidores.

32' BATALHÃO DE CAÇADORES

Hoje o valoroso 32' Batalhão de Caçadores, festeja o seu quarto aniversário.

A valorosa unidade do nosso Exército, contando com brilhante oficialidade o 32' B.C., vem se impondo á estima do povo Blumenauense, que confia no denodo e bravura dos soldados do Brasil.

Com intrepidez e galhardia esses vanguardeiros da integridade pátria estão cumprindo fielmente a nobre missão militar, social e nacionalista que lhes foi confiada.

Comandado pelo brioso e ilustrado cel. Oscar Rosa Nepomuceno da Silva esse pugilo de Soldados do Brasil bem merece as inequívocas homenagens de que hoje serão alvos.

Ao ilustre cmte. do 32' B.C. e seus dignos comandados a saudação entusiástica de A GAZETA.

A Comissão Municipal de Preços receberá quaisquer sugestões

O Prefeito Municipal de Florianópolis e Presidente da Comissão Municipal de Preços, desta Capital, faz saber a quem interessar possa, que, na conformidade do que preceitua a Portaria n° 36 e respectivas Instruções baixadas pelo sr. Coordenador da Mobilização Econômica, esta Comissão, que está funcionando diariamente, das 19,30 horas, em diante, no edifício da Prefeitura Municipal, receberá e encaminhará quaisquer sugestões que lhe queiram apresentar os Sindicatos e Associações profissionais legalmente reconhecidos, bem como grupos de 10 pessoas idôneas, residentes nesta Capital, desde que não tenham entre si, laços de parentesco, até o 2° grau, incluídos os afins, tudo na forma das Instruções publicadas no Diário Oficial do Estado, edição de 14 do corrente, sob n° 2.420, página 2.—Prefeitura Municipal de Florianópolis, em 21 de janeiro de 1943.—(a) ROGE'RIO VIEIRA, Prefeito e Presidente da Comissão».

A agressão ao Brasil levou o Chile ao rompimento

RIO, 22 (A Gazeta)—Falando sobre o rompimento da relações do seu país com as nações totalitárias, o embaixador do Chile no Brasil disse á imprensa:

—E' preciso criar uma mentalidade e uma conciencia unitária entre os povos americanos para forjar a defesa do continente e a emancipação econômica dos povos irmãos no após-guerra. A decisão do governo do Chile de romper suas relações com o eixo, após uma apaixonada luta, democraticamente definida, é a mais evidente prova de que a minha patria une o seu destino e todas as reservas econômicas militares á sorte e ao futuro do Brasil e dos demais povos americanos. A agressão ao Brasil foi, sem duvida, a que mais fortemente golpeou a alma do povo chileno e foi precisamente esse covarde atentado que levou a opinião publica a decidir se pela ruptura das relações com os agressores. Essa agressão inclina-se agora para o Chile.

Mas nem a ameaça e nem a agressão nos intimidam. O Chile saberá, virtualmente cumprir o seu dever, como gloriosamente o cumpriu no passado».

Deportação de prisioneiros políticos

LONDRES, 22 (A Gazeta)—Um contingente de prisioneiros políticos foi enviado de Charleroi para a Alemanha.

As familias não conseguiram autorização para fazer uma última visita aos prisioneiros antes da partida, mas achavam-se reunidas perto do portão da prisão. Mais duzentos habitantes juntaram-se a este grupo. Temendo incidentes os alemães finalmente deram licença as esposas dos prisioneiros, para fazerem as despedidas.

EXONERADO O INTERVEN- TOR NO PARÁ

RIO, 22 (A.N.)—O presidente da Republica assinou decretos dispensando o sr. José Carneiro da Gama Malcher, do cargo de Interventor Federal do Estado do Pará, e, a pedido, o major Oscar Passos do cargo de presidente do Banco do Crédito da Borracha.

Por outro decreto o sr. José Malcher foi nomeado presidente do Banco de Crédito da Borracha.

Uma sonéca, em pleno deserto

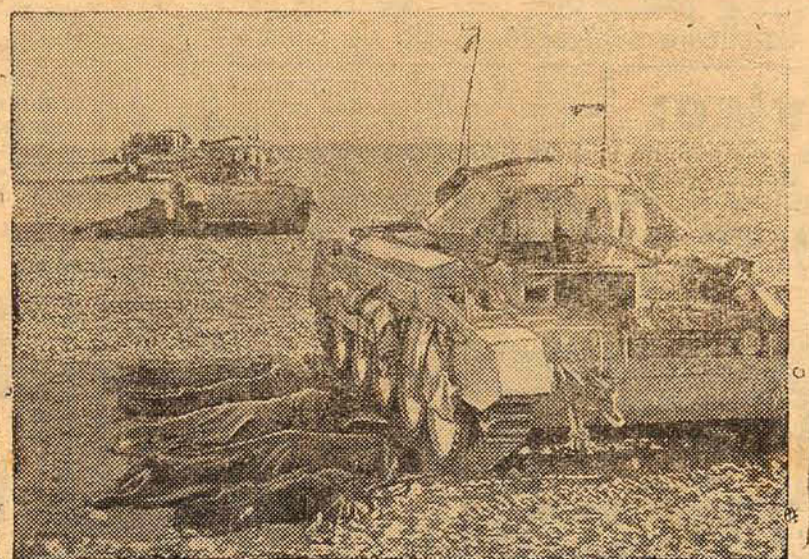

Depois de um dia de intensa refrega, no deserto ocidental, os tanks britânicos fizeram «alto» e suas guarnições entregaram-se a um bem merecido descanso. A vida desses homens é cheia de desconforto, mas também é cheia de acontecimentos que excitam. BRITISH NEWS SERVICE.