Entrada 2 / 6 / 19 41
Saída / / 19
PONSAV

Grupo Escolar Arquidiocesano PADRE ANCHIETA

O áto inaugural revestiu-se de brilhantismo, tendo o sr. Interventor Nerêu Ramos, num gésto digno dos maiores ecômios, prometido construir o campo de educação física e instalar a cosinha para fornecimento de sôpa, diariamente, aos escolares

"Que a Igreja Católica anda sempre na vanguarda da formação e aprimoramento intelectual, a par de superior formação moral, de que ela possúe as primícias de uma ordem divina, já passou a época de contestá-lo"—(do discurso do monsenhor Harry Bauer).

A GAZETA

A VOZ DO POVO

Diretor-Proprietario JAIRO CALLADO

ANO VII | Florianopolis, Domingo, 1 de Junho de 1941 | NUMERO 2046

A's 10 horas de ôntem realizou-se o áto solene na inauguração do Grupo Escolar Arquidiocesano "Padre Anchieta", a que estiveram presente o sr. Interventor Nerêu Ramos; o revmo. Arcebispo d. Joaquim Domingues de Oliveira; monsenhor Harry Bauer, dr. Ivo d' Aquino, secretário do Interior e Justiça; cap. Lara Ribas, secretário interino da Segurança Públiea; sr. Orlando Brasil, respondendo pelo expediente da Secretaria da Fazenda; capitão Augusto Borges Nogueira, representando o comando do 14 B.C.; tte. Alfeu Linhares, representando o chefe da C.R.; Manoel Mélo, prefeito interino; Nerêu Ramos Filho, secretário da Interventoria, frei Felisberto Inhorst, padre Bertoldo Braun, diretor do Ginasio Catarinense; dr. Erpidio Barbosa, superintendente do Ensino; Ivo Montenegro, frei Norberto, padre João Francisco, diretor do Abrigo de Menores, acompanhado de um grupo de alunos; padre Emilio Dufner; profª. Maria Madalena Moura Ferro, acompanhada de uma comissão de alunas do Instituto de Educação; profª. Julieta Torres, e diversos alunos do grupo escolar "Dias Velho"; prof. Américo Prates e uma comissão de alunos do grupo escolar Arquidiocesano São José; Irmãs Bemvarda, diretora do Colégio Coração de Jesús; Irmã Ereutride, acompanhada de uma comissão de alunas do Colégio Coração de Jesús; d. Beatriz de Souza Brito, presidente do diretório regional da Cruzada Nacional de Educação; jornalistas Waldir Grisard, Jairo Callado e Palmeiro Fontoura.

FALA O SR. MONSENHOR HARRY BAUER

Com a palavra o ilustre monsenhor Harry Bauer pronunciou o seguinte discurso:

Exmo. e Revmo. Sr. Arcebispo Metropolitano,
Exmo. Sr. Interventor Federal,
Exmas. Autoridades,
Senhoras, Senhores.

Bem escolhida a data de hoje para esta solenidade, a inauguração do Edifício que em públicos mêses substitue o prédio sinistrado em 1º de setembro do ano próximo passado. Como Vigário-geral desta Arquidiocese, feliz em colaborar na obra construtiva de um sábio govêrno espiritual, honra-me o intraduzivel prazer de, nesta hora, em nome de Sua Excia. Revma., oferecer êste Grupo Escolar Arquidiocesano "Padre Anchieta" á educação popular, colocando-o, por assim dizer, em mãos de notavel estadista, cuja visão larga e segura [illegible] marcante num [illegible] na de realizações diárias, o Exmo. Sr. Dr. Nerêu Ramos, culto digno Interventor Federal.

Que a Igreja Católica anda sempre na vanguarda da formação e aprimoramento intelectual, a par de superior formação moral, de que ela possúe as primícias de uma ordem divina, já passou a época de contestá-lo. As nações, como o nosso Brasil, sobrepostas ás convulsões de loucos visionários que ensanguentam o velho mundo, voltam os seus olhares serenos, confiantes, ao Chefe da Cristandade, dêle haurindo os princípios da sabedoria para reger os povos, repercussão do que afirmo, é de há poucas horas a homenagem que a nossa culta Florianopolis prestou á Santa Sé, na magna sessão do edifício da antiga Assembléia Legislativa, comemorativa do jubileu da RERUM NOVARUM.

Venho a argumentar que êste Edifício do Grupo Escolar Arquidiocesano, notavelmente melhorado, representa uma realização madiavel: — com efeito, dentro das possibilidades da Mitra Metropolitana, colaborando com a educação popular, desde o início do seu episcopado, Sua Excia. Revma., o sr. Arcebispo Metropolitano pensou-se da alta missão evangelizadora que trazia, promovendo, creando, amparando, difundindo por todo o Estado, a escola-molde, a fim de que, asseguradas fossem os direitos confessionais das populações católicas, confiadas á autoridade pastoral de Sua Excia. Revma., Compreendido, graças a Deus, pelos Administradores Públicos, Sua Excia. Revma. viu, a seu encontro, as facilidades com que lhe foi posto á disposição um professorado tão eficiente como é dos modelares estabelecimentos públicos, cabendo, ao atual Govêrno do Exmo. Sr. Dr. Nerêu Ramos, integralizar os estabelecimentos de ensino Arquidiocesano no côrpo da Administração Estadual, entregues a seu cuidado e onús os funcionários, regimentos e programas.

Continua na 10a. pagina

O MEU BILHETE

Centristas da Juventude Católica do Colégio Coração de Jesús—NESTA

MINHAS AMIGAS:

Muitas vezes, nos instantes de lazer, quando o trabalho nos oferece o luxo de algumas nesgas de tempo, para conversarmos conosco, temos perguntado a nós mesmas se dár será virtude.

E isto, porque a vida, para os que sabem apreciá-la, observando-a, é uma espécie de quebra-cabeça, em pedacinhos cartonados: não há excesso, mas, simplesmente, uma distribuição inteligente e irregular.

Assim, quer parecer-nos as sobras do mais afortunado são o meio, dado pelo Creador, para a revelação dos que sabem cumprir o dever de dár.

E chegamos á conclusão de que dár o supérfluo é dever.

Mas, há os seduzidos pela alegria impar de conseguir iluminar as faces macilentas que a miséria ensombra: há os que pedem para dár.

Há mãos pequeninas, angélicas, mãos de criança, que sabem, corajosamente, renunciar á riqueza de um niquél, para cooperar, num momento fugitivo de felicidade, para a miséria, que é, sempre, amargura; ha moças, que roubam á agitação guisalhante da vida em aurora, tempo largo, para silenciosa e anônimas, trabalhar pela pobreza, que tem frio e desconforto.

Pedir para dar é virtude, porque implíca humildade, que Jesús contemplou com a benção da bem aventurança.

As renúncias voluntárias são virtudes, porque nos fortificam o coração, para a caminhada.

Pensando em vocês que se agasalham aí, no Colégio, e trabalham, e lutam, e pedem, e renunciam, esbatendo-se, na sombra do Centro, para que A ESQUERDA NÃO VEJA O QUE DA' A DIREITA, sentimos que, em verdade, nem tudo está perdido, no lamaçal do egoísmo.

Os que anceiam por um mundo melhor, construido sobre a base divina do Amor, sentem o reflexo e compreendem a sinceridade do prazer de dar prazer, que as empolga.

E' que a infância e a juventude tem coração que não calcula, que age, com a força do sub-conciente, num impulso expontâneo de bondade para a mais bela modalidade do Amor, coração que, seduzido pela festa interior de dar, não percébe, em cada lágrima que seca, e em cada sorriso esquivo que esclaréce a face da desgraça contemplada com a sua lembraça, um chuveiro de bençãos.

Dar, assim, minhas amigas, é virtude.

De coração.

Maria da Ilha

Acervo: Biblioteca Pública SC - Hemeroteca Digital Catarinense

O FILHO

Jesús vai expirar... Jesús—homem-divino;
que, depois de homem ser e se transfigurar,
pôde nas asas de ouro e luz de seu destino,
vôar ao Céu, onde ocupa eminente lugar.

Ao nascer, já áeára êle o louro Deus-Menino
que entre os sábios, mais tarde, andou a fulgurar.
A sua vida foi um traço adamantino
do altar ao Céu e desde o Céu até o altar...

E, para assim subir, para transfigurar-se,
não procurou ficção, não procurou disfarce,
—subiu, porque era um justo, um bom, um puro, um são.

E, si o Céu não valesse as conquistas extremas,
ainda hoje êle viria, entre hosana se poemas,
de transfiguração em transfiguração...

HERMES FONTES

O ENCONTRO

Com violencia bruta levantado
O Martyr pela dôr desfalecido,
Nem uma queixa têm, nem um gemido
Do coração em magoas afogado.

A custo os olhos abre; um «ai» magoado
Entre ameaças chega-lhe, dorido;
Volve a olhar sereno, amortecido...
A mãe divisa em pranto amargurado.

Ela os braços lhe estende... O Filho, ao vêl-a,
Nos braços quer, embalde, recebel-a,
Que mão cruél, sacrilega os separa!

Do seio maternal explóde um grito:
«Meu filho!... e o echo morre no Infinito,
Levando aos Céos aquela dôr amaga!...

DELMINDA SILVEIRA

Progressista vida religiosa no protetorado

BOE'MIA - MORA'VIA

Serviço Especial da RDV—A vida religiosa na Boémia e Morávia experimentou desde a constituição do Protetorado, um movimento como não se observava desde ha muito tempo. Contribuição revelante prestaram neste verdadeiro reflorestamento, o estímulo á vida religiosa desenvolvido pelas instancias de administração individuais e o apoio prestado as reinvidicações da Igreja, pelos oficios alemães junto ao Protetor do Reich. Um dos acontecimentos de maior envergadura havido na vida religiosa do Protetorado, foi a solene consagração de uma nova Igreja católica do rito bizantino-eslavo na Cidade-Velha de Praga, em meados de dezembro pp.

A Igreja que porta o nome de de Santa Mãe Ana, foi inaugurada com a plenipotência papal, pelo Conselheiro Consistorial Padre Mitnacht. A solenidade teve um cunho todo especial em virtude dos cantos liturgicos terem sido entoados em idioma eslavo antigo. A nova Igreja do rito bizantino-eslavo originou-se da adaptação do edificio da Igreja latina situado ao lado da capela St. Georges, o qual não estava em uzo desde ha muito. O edificio sofreu uma pintura completa e inteiramente nova e segundo as indicações fornecidas pelo Departamente de Assistencia aos Monumentos Nacionais, no que foi concedida especial atenção á restauração de 17 exemplares de pintura sacra.

Além dessa festividade, tiveram lugar importantes organisações religiosas e a ordenação de cinco estudantes alemães de teologia da Universidade de Praga "Prager Karlsuniversitaet", pelo Bispo coadjunto alemão em Praga, Monsenhor Dr. Remiger. Na festa de São Silvestre celebrada na Igreja Alemã do Salvador, o Cardeal Conde Arce-Bispo Dr. Kaspar, de Praga, enviou uma mensagem especial aos alemães católicos. Mais um testemunho quanto ao sereno desenvolvimento da vida religiosa da Boémia e Morávia, é o fato do boletim católico "Prager Deusches Lirchenblatt" até então de publicação quinzenal, ser desde 1° de janeiro de 1941, editado todas as semanas com plena aprovação do Protetor do Reich!

APELO

Vós que buscais da História
O porvir augusto e bélo,
Escutai o brado singelo
De quem vos convida á glória

Vinde, prendei vos ao élo
Que nos ligue da vitória
Ao valor, e a memória
Será grata a vosso anélo.

Olhai os irmãos de raça.
Apóstolos sede, sem jaça,
Segui sempre a cruz simbólica

Seja a fé vosso fanal,
Trabalho—o sublime ideal,
Na "Juventude Católica"

Uma centrista

NA SOLEDADE

Dos braços tinha a Virgem lacrimosa
Pedindo o corpo exanime, gelado
Do Filho seu bemdito, idolatrado,
Sua Esperança divinal, formosa...

Da Cruz com caridade piedosa,
Tinham-no seus discípulos despregado,
E ao virginal regaço transportado
Da inconsolavel Mater dolorosa.

—«O' vós que aqui passaes, ela dizia,
Parae e vêde si ha mais agonia,
Se ha outra dôr igual, á minha Dôr!»—

E os que passavam, cheios de piedade,
Choravam, vendo a triste soledade
Em que ficára o maternal Amôr!

DELMINDA SILVEIRA

NOVENAS DE MAIO

Sentada num cantinho escuro da cozinha,
E, quasi sempre olhando o fôgo no fôgão,
Vóvó sem ser feliz, cantava a Ladainha
Que mais a consolara em sua escravidão.

E, sem que eu a pedisse, a bôa da velhinha,
Com vóz dorida, fraca e cheia de emoção,
Cantava uma por uma, as preces com que vinha,
Ditosa embalsamando o proprio coração.

E, uma noite em que eu, atentadamente, a ouvia,
E, sem mesmo esperar, Vóvó com vóz magoada,
Seu canto terminou:—Com flores, a porfía...

Não cantou mais. Depois, fingindo um ar de graça,
Limpando os olhos disse:—A lenha é tão molhada
Que até me faz chorar por causa da fumaça.

TRAJANO MARGARIDA
do Livro «Reminiscencias»

Acervo: Biblioteca Pública SC - Hemeroteca Digital Catarinense

A Gazeta DESPORTIVA
Direção de FLAVIO FERRARI

O competente entraineur Antonio Salum apitará a peleja de hoje, entre os valorosos esquadrões do Figueirense e Iris.

Para figurar na preliminar do encontro Joe Louis x Billy Conn

NOVA YORK' 31 — Sammy Scheer, «manager» do pugilista chileno Antonio Fernandez, disse que o empresario Mike Jacobs ofereceu a «Fernandito» figurar numa das preliminares da luta de 1 de junho próximo, entre Joe Louis e Billy Conn.

TONY ZALE AINDA E' CAMPEÃO

CHICAGO, 31 — Tony Zale campeão dos medios, conservou seu titulo na luta da noite de ontem, na qual derrotou Al Hostak, de Steattle, por knock-out no 2' round, depois de oito «knock-downs».

Dois grandes festivais beneficentes

Como temos noticiado, as sociedades recreativas e culturais locais, ou sejam o "Centro de Cultura Teatral", "Gremio Artistico Catarinense" e "União Beneficente Recreativa Operaria", animadas dos mais elevados propositos, resolveram levar a efeito, em conjunto, dois grandes festivais, o primeiro destinado ao gigantesco obelisco que está sendo erigido, no Rio de Janeiro, por iniciativa das classes operarias de todo o país, perpetuador da grandiosa obra social devida ao Presidente Getulio Vargas; e o segundo, em beneficio dos flagelados do Rio Grande do Sul.

Selecionados os elementos, de harmonia com o genero dos personagens da hilariante peça escolhida, foram iniciados os ensaios sob a direção artistica do sr. Palmeiro da Fontoura, os quais decorrem animadissimos, deixando antever, para dentro de breves dias, duas explendidas noitadas de arte, destinadas a ficar memoraveis.

A peça, como dissémos tem o titulo de "Papai Fagundes", achando-se a sua interpretação confiada, aos distintos amadores srs. Palmeiro da Fontoura, Santos Reinert, tenente Albano Lucio, Demerval Rosa, Tadeu Silva e Irani de Castro e das gentis senhorinhas Dulce Bridon, Zilá Brito, Olindina Krueger, Madalena Coutinho e Mercedes Lopes.

A peça terá como ponto o aplaudido amador sr. Carlos Bicoki, fátor este que se apresenta como segurança do êxito a ser obtido.

Forças italianas desembarcaram em Creta

ROMA, 30 (A. P. americana) — O Alto Comando italiano distribuiu o seguinte comunicado:

"Ontem, as nossas tropas desembarcaram na ilha de Creta, afim de cooperar com as forças alemães.

Os nossos aviões-torpedeiros e de bombardeio atacaram, ontem, as formações navais inimigas no Mediteraneo Oriental. Tres cruzadores britanicos foram atingidos por torpedos, lançados por aviões e outro atingido por bombas.

Não pode falar pelas Americas

BERLIM, 30 (A.P. americana)—Um porta-voz autorizado, em breve e cauteloso comentario sobre o discurso do presidente Roosevelt, declarou que êste está se mostrando incansavel em seu esforço para congregar em torno da Casa Branca os diplomatas das três Americas. Declarou tambem que os alemães questionam o direito de Roosevelt em falar pelos novos americanos a qualques respeito e principalmente a respeito das relações da Alemanha com os países da America.

Navios que poderão ser capturados

WASHINGTON, 30 (A.P. americana)— Sabe-se que os ingleses podem apresentar motivos para apreensão de 16 navios do Eixo que foram postos a serviço de nações americanas.

Autoridades para hoje

O sr. dr. presidente da F. C. D. vem de designar as seguintes autoridades para o jogo de hoje:

Representante, Mario Lacombe; cronometrista, Alfeu Linhares; juiz do 1' quadro, Antonio Salum; juiz do 2' quadro, Valdemiro J. de Melo; bandeirinhas deverão ser fornecidos pelo Avai F. C.

Avaí X Caxias

No proximo domingo, dia 8, defrontar-se-ão, na segunda partida, os fortes conjuntos, do Avai desta capital e Caxias de Joinvile.

O prélio, estamos certo, será sensacional.

Protesto contra o bombardeio de SfAX

VICHI, 30 (A.P. americana) —O governo protestou oficialmente em Londres contra o bombardeio de Stax. O protesto foi encaminhado para o Departamento de Estado norte-americano afim de que seja transmitido ao governo inglês.

Um govêrno francês de oposição, na Africa?

BERLIM, 30 (A.P. americana)—Entre autoridades alemãs manifesta-se pouco interese nas noticias estrangeiras cencernentes ao possivel estabelecimento de um govêrno francês de oposição provavel com séde na Africa. Um porta-voz declarou que os têrmos do armisticio franco-germanico representam uma perfeita organização dentro da qual o govêrno de Vichi está perfeimente apto para administrar as suas colonias.

O "Pardo" chegou na Baia

CIDADE DO SALVADOR, 30 (Meridional Brasil) — Amanheceu neste porto o cargueiro inglês "Pardo", que trouxe dois passageiros que deveriam desembarcar aqui, seguindo depois para Vitoria, que não será visitada pelo navio em apreço. O inspetor de Imigração, porém, impediu o desembarque dos dois passageiros, alegando que o navio era cargueiro. A companhia telegrafou para o Rio, solicitando providencias á Mala Real.

O "Pardo" desembarcou neste porto 60.000 volumes.

Violentos bombardeios contra a Inglaterra

LONDRES, 30 (A.P. americana)—Comunicado dos ministérios do Ar e da Segurança Interna: "A atividade inimiga sôbre o país ôntem á noite foi mais intensa do que nas noites anteriores. Bombas foram lançadas em inúmeros lugares muito separados um dos outros, e principalmente em tôrno ás costas de noroéste. Houve algum dano e vítimas.

Em determinado lugar do sudéste inúmeras pessôas ficaram sem této.

Pelo menos um dos aparelhos inimigos foi destruído"

Paraquedistas russos

MOSCOU, 30 (A.P.-americana)—Um esquadrão de paraquedistas fez ôntem á noite no distrito de Moscou exercício de paraquedismo. Os soldados especializados aterrizaram com êxito, trazendo fuzis, máscaras contra gazes, granadas de mão e marcharam ainda 25 quilometros em direção dos seus objetivos. Semelhantes exercícios tambem foram realizados num distrito militar ocidental.

Recolhidos cêrca de cem tripulantes do "Bismarck"

LONDRES, 30 (A. P. americana) — Anuncia o Almirantado que mais de 100 oficiais e marinheiros do "Bismarck" foram recolhidos depois que o cruzador de batalha afundou e que num ataque subsequente dois aviões alemães contra as unidades da frota inglêsa, o "destroiers" "Mashona" foi afundado, tendo desaparecido 1 oficial e 45 marinheiros do mesmo.

Figueirense X Iris

Iniciando a primeira rodada do returno, realisar-se-á hoje o encontro pebolistico entre as aguerridas turmas do Figueirense F. C. e Iris F. C.

Dada a pujança dos contendores, não temos duvidas em afirmar que o prélio será renhido, laureado de lances espetaculares.

O Figueirense, que se vem firmando na vanguarda do campeonato, não medirá esforços para levar de vencida o forte esquadrão rubro-negro, que, tambem, é possuidor de otimo conjunto, promete fazer valer o seu esforço e a sua força de vontade.

Aguardemos pois o brilhante prélio, hoje, ás 15,30 horas no estadio da F. C. D.

Portugal está vigilante

LISBOA, 30 (Reuter, inglêsa) — Um despacho de Ponta Delgada informa que a guarnição de São Milguel, nos Açores, recebeu novos reforços com a chegada de um regimento de infantaria portuqueza, acompanhado de alguns engenheiros.

Leiam ás segundas-feira A GAZETA— Edição Esportiva.

V. S. procura representações?

Uma das maiores Fabricas de Folhinhas, estabelecida ha mais de 45 anos, procura representantes e viajantes vendedores ativos, na Capital e no Interior. Negocio sério e lucrativo. Bôas comissões. Otimas possibilidades para pessôas de largo tirocinio e relações, para elementos competentes e acostumados a produzir vendas em grande escala. Ofertas á **GUANABARA 3097**—São Paulo.

Acervo: Biblioteca Pública SC - Hemeroteca Digital Catarinense

Quadrilha trancafiada

Coroadas de plêno êxito as diligencias confiadas ao Comissário Matias Filho

A nossa polícia vinha sendo diariamente assediada com numerosas queixas de assaltos, feitos em circunstancias espetaculares, levadas a cabo, a horas mortas da noite, não só em varias casas comerciais desta capital e dos municípios circunvisinhos, como tambem em estabelecimentos públicos.

A última proêza dos perigosos meliantes teve por cenário o Instituto de Educação e da Escola do Comércio, de onde foi roubado copioso material de escritorio.

Engarregado das diligencias o comissario Matias Filho, tomou este, desde logo, acertadas providencias, auxiliado pelos seus colegas Fulvio Silva, Oscar Pereira e Juvenal de Faria, sob a orientação suprema do dr. Abel Cabral, Delegado Regional, que culminaram não só com a descoberta dos autores das audaciosas proêzas, como tambem com a captura dos seus perigosos autores.

O trabalho levou varios dias, sendo as diligencias conservadas em sigilo, de molde a evitar que as mesmas pudessem vir a ser prejudicadas.

Hoje, porém, podemos noticiar que se encontram trancafiados os individuos Vital Cunha, Flavio Silva, José Varéla, Heitor Elis Prates, Jaime de Oliveira Coelho e Acacio Vieira da Rosa, a maioria dos quais já cumpriram pêna nas Penitenciarias da Pedra Grande e de Curitiba, por crimes identicos.

Das diligencias efetuadas ficou apurado pertencerem os referidos individuos a uma perigosa quadrilha, que vinha agindo deslavadamente, pertencendo-lhes os assaltos levados a efeito não só ao Instituto de Educação e Escola do Comercio, como tambem de varios estabelecimentos comerciais desta capital, da Palhoça e de Santo Amaro, de onde furtaram vultuosas importancias em dinheiro.

Parte do material roubado, assim como das mercadorias foi apreendido, sendo que outra parte foi pelos meliantes jogado ao mar.

Ao que somos informados, em seu relatorio, o comissario Matias Filho apurou pela necessidade de ser decretada a prisão preventiva contra os individuos, por não terem varios deles profissão, sendo que outros estão sob livramento condicional e ainda outros por não teerm domicílio.

ARRIBOU O "ARAXA"

Acham se a bordo dois tripulantes feridos

Acossado pelos temporais, que nestes últimos dias assolaram toda a costa sul, arribou, ante-ontem, ás 17 horas, na baía sul, do porto desta capital, o navio "Araxá".

A bordo encontram-se feridos, vítimas de acidentes determinados pelo furor das vagas, dois dos seus tripulantes.

EDUCAR

Continua na 10a. pagina

ção em que a mãe não toma parte! E quanta hesitação e fraqueza na educação de que o pai anda arredio!"

A missão paterna é diferente da materna. Mas, ambos educam para o mesmo fim: "a formação do homem inteligente, do homem bom, do homem com suas faculdades gerais e suas faculdades especiais e individuais, tal como a sociedade e a religião o exigem: do homem, antes de tudo, inteligência poderosa e pura em corpo vigoroso e são, mens sana in corpore sano".

A harmonia, porém, não deve existir só entre os pais, mas tambem entre êstes e os professores. Tanto os pais como os professores devem incutir, no espírito infantil, não o medo, mas o respeito. E, antes de tudo, dar bom exemplo. Assim como os pais fazem, assim, tambem, fará, futuramente, a criança. E' de grande necessidade, pois, o máximo cuidado nas ações, nos gestos, nas palavras, porque a criança observa e imita.

Não basta, porém, só a educação moral por parte dos educadores. Ela tem de basear-se na religião. Pois, sem base sobre-natural, a moral não tem valor perduradouro.

A educação intelectual tambem deve ser cuidada, como a educação moral e religiosa. A boa linguagem dos educadores é necessária. Deverão dar á criança uma linguagem sã e simples para que a sua linguagem interior, isto é, a sua imaginação, representação, seja rica e bôa. Se os pais, em casa, cuidarem desse lado da educação, auxiliarão muito o professor na sua missão instrutiva.

E só, assim, dando á atmosfera educativa a beleza que a moral esplende e a intelectualidade reflete, e a religião fortalece, conseguiremos educar a criança, para torná-la o homem ou a mulher capaz de cumprir satisfatoriamente, os seus deveres, para Deus, para consigo e para com a Pátria.

C. L.

Instituto de Diagnostico Clínico do dr. Djalma Moellmann

FORMADO PELA UNIVERSIDADE DE GENEBRA (Suissa)
Com prática nos hospitais europeus
CLINICA MEDICA em geral, pediatria, doenças do sistema nervoso, aparelho genito'urinario do homem e da mulher.
PNEUMOTORAX ARTIFICIAL

ASSISTENTE TE'CNICO
DR. PAULO TAVARES

Curso de Radiologia Clinica com o dr. Manoel de Abreu Campanario (São Paulo). Especializado em higiene e saude publica pela Unversidade do Rio de Janeiro.

GABINETE DE RAIO X

Aparelho moderno SIEMENS para diagnostico das doenças internas: CORAÇAO, PULMOES, VISICULA BILIAR, ESTOMAGO, etc., Radiografias osseas e radiografias dentarias.

ELETROCARDIOGRAFIA CLINICA

(Diagnostico preciso das moléstias cardiacas por meio de traçados eletricos).

METABOLISMO BASAL

(Determinação dos distubios das glandulas de secreção interna).

SONDAGEM DUODENAL

(Exame quimico e microscopico do suco duodenal e da bilis).

GABINETE DE FISIOTERAPIA

Ondas curtas, raios ultra violetas, raios infra-vermelhos e eletricidade médica.

LABORATORIOS DE MICROSCOPIA E ANALISES CLINICAS

Exames de sangue para diagnostico da sifilis, diagnostico de impaludismo, dosagem da urea no sangue, etc. Exame de urina, (reação de Aschein Zondeck, para diagnostico precoce de gravides). Exames de puz, escarro, liquido raquiano e qualquer pesquisa para elucidação de diagnostico.

Gustavo Neves

Por áto do sr. Interventor Federal, foi designado, ontem, para exercer o alto e importante cargo de Diretor do Departamento Estadual de Imprensa e Propaganda, recentemente criado nos moldes do seu congenere federal, o brilhante jornalista sr. Gustavo Neves, Diretor da Secretaria do Interior e Justiça, em cujas funções se tem havido com um descortinio que bem se amolda a sua inteligencia e capacidade.

A escolha não podia, por isso, ser mais acertada, pois alem de tratar-se de um proficional dos mais ilustres e cultos incidiu, ainda, num elemento valiosissimo, dotado de excepcionais faculdades de trabalho, o que vale dizer, que segura e patriótica ha-de ser a sua atuação, à frente dos destinos do Departamento que vem de ser-lhe confiado.

A GAZETA felicita-o, com os votos das maiores prosperidades á testa do seu novo cargo.

FARMACIA DE PLANTÃO

Está de plantão hoje a farmacia Germania, sito á rua Felipe Schmidt.

LOTERIA FEDERAL

Damos abaixo o resultado dos premios maiores da extração de ôntem:

20570	500:000$000
15015	30:000$000
9998	10:000$000
23166	5:000$000
20744	3:000$000

Todos os bilhetes terminados em: 0, 15, 98, e 66 tem 80$000.
QUARTA-FEIRA
300 CONTOS—
Rua Felipe Schmidt
(Edificio Amelia Neto)
Não tem telefone!

DR. SAULO RAMOS

Ex-interno e ex-assistente no Serviço do Prof. Brandão Filho — Rio

Diplomado em 1933 pela Faculdade de Medicina da Universidade do Brasil

MOLESTIAS DE SENHORAS:

Partos métrorragias — cirurgia plastica do perineo — cirurgia abdominal —traumatologia

Consultório e Residência: R. Arcipreste Paiva, 17. em frente ao Cine Rex

TELEFONE 1009

DIARIAMENTE DAS 2 AS 4

ELIXIR DE NOGUEIRA

O remedio que tem depurado o sangue de tres gerações!
Empregado com exito nas:

Feridas
Eczemas
Ulceras
Manchas
Darthros
Espinhas
Rheumatismo
Escrophulas
syphiliticas

SEMPRE O MESMO!...
SEMPRE O MELHOR!...
ELIXIR DE NOGUEIRA
Grande Depurativo do Sangue

Limousine BUICK DE LUXO N. 521

Proprietario: Patrocinio Vieira

Atende chamados para viagens e fretes, para qualquer parte a preços modicos, pelos fones: 1600 e 1222

No seu posto LEADER do comércio local

APRESENTA

"A MODELAR"

o maravilhoso, belo e colossal sortimento de

Novidades de Inverno

Qualidades insuperaveis! Gosto incontundivel

ALTAS NOVIDADES DA AMERICA DO NORTE
PREÇOS DE SENSAÇÃO! PREÇOS DE TENTAR!

ALGUNS PREÇOS, A' TITULO DE "AMOSTRA":

EM ARTIGOS PARA SENHORAS:

Capas de péle desde	150$000
Boleros de péle, a	285$000
Casacos de péle, a	350$000
Monteaux finissimos em pura lã, a	90$000

Gorros de péle—Renards—Marthas.
LINDISSIMAS BLUSAS DE LÃ.
Casaquinhos de casemira—Casacos 3|4—etc., etc.
CAPAS DE BORRACHA, ultimas novidades.
" " " PARA MENINAS, temos belissima variedade.

EM ARTIGOS PARA HOMENS:

Sobretudos superiores, a	95$000
Capas ds gabardine, boas, a	100$000
Capas, gabardine superior, c|forro de seda	145$000
Sveters de pura lã, a	42$000
Capas de borracha, a	98$000

Recebemos os afamadissimos TERNOS FISCHER a melhor confeção do País!

Importante:—Acabamos de receber os radios PHILCO-1941.

Tambem recebemos os conhecidos rádios OLIMPIC, cujo preço, á titulo de reclame, será de: 760$000—á VISTA—(5 valvulas, onda longa)

Tapetes, Congoleuns, Passadeiras, Stores, o melhor estoque do Estado. Os melhores preços.

Vamos, nesta estação de inverno, trabalhar com **a minima margem de lucro!**

OS NOSSOS PREÇOS, representarão a melhor retribuição á decidida e cativante preferencia que nos tem sido dispensada

As mais belas novidades dos grandes centros, os melhores artigos em qualidade, por preços de verdadeira sensação, na

"A MODELAR"

Acervo: Biblioteca Pública SC - Hemeroteca Digital Catarinense

JORNAL X
Distribuidor autorizado para o Estado de Santa Catarina
RUA CONSELHEIRO MAFRA N. 10
Caixa Postal N. 176—End. Tel.: DAUX
FLORIANOPOLIS

Acervo: Biblioteca Pública SC - Hemeroteca Digital Catarinense

CARLOS HOEPCKE S. A.

FLORIANOPOLIS

FILIÁIS EM: Blumenau, Cruzeiro, Joinvile, Lages, Laguna, São Francisco.

MOSTRUARIO PERMANENTE EM TUBARÃO

Representantes exclusivos para o Estado de Santa Catarina da afamada marca

"Rud. Sack"

MA'QUINAS AGRICOLAS

Semeadeira Tipo "B"

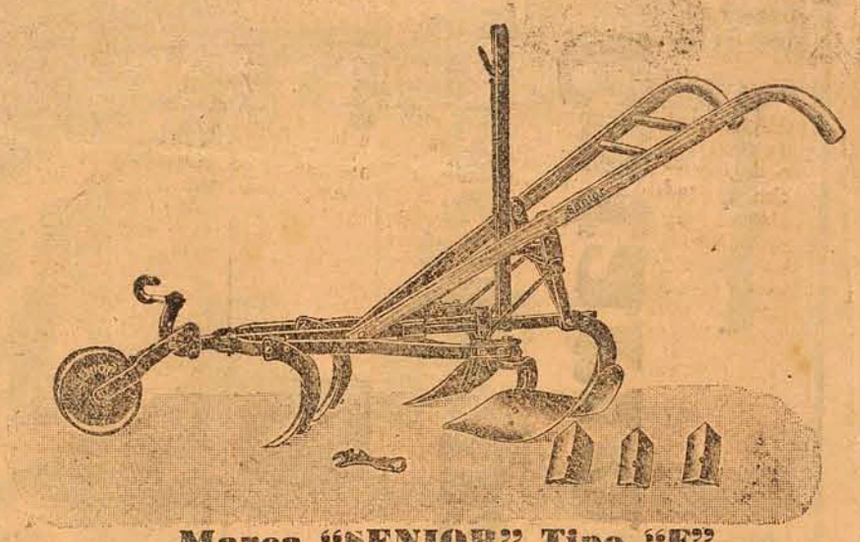

Marca "SENIOR" Tipo "F"

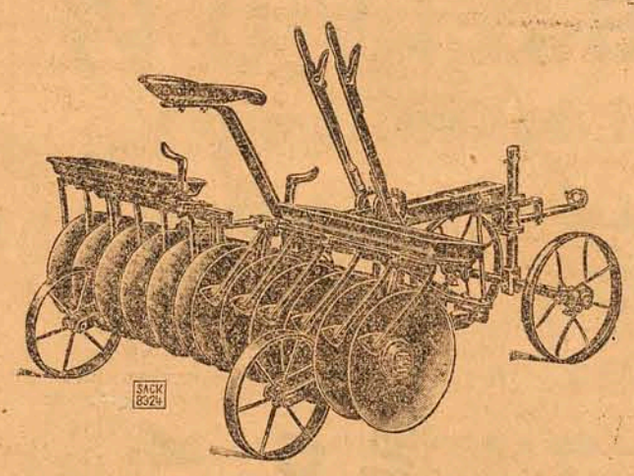

Marca RUD. SACK tipo "SE"

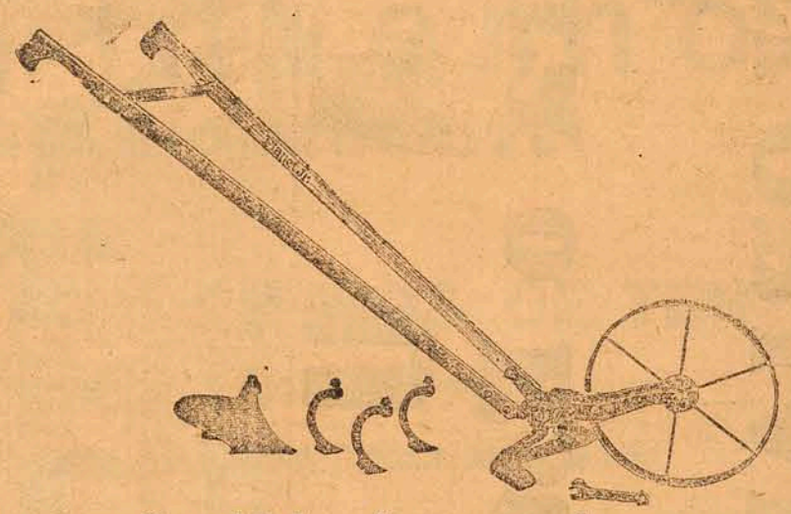

Carpideira de uma roda

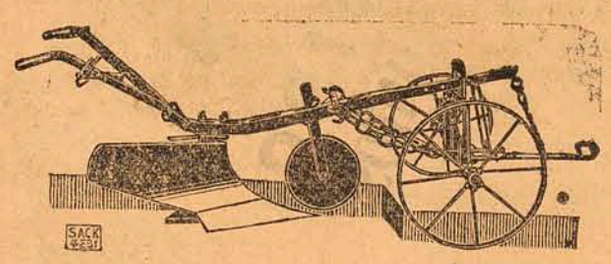

Mod.: D 7 MN D 8 MN 16 MN

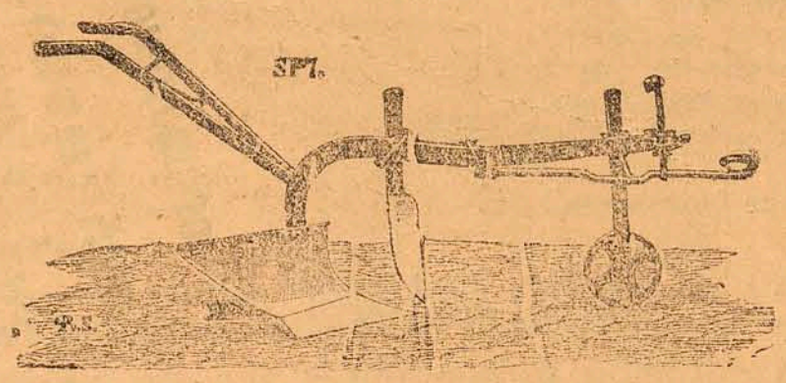

Marca "RUD. SACK" tipo "SP"

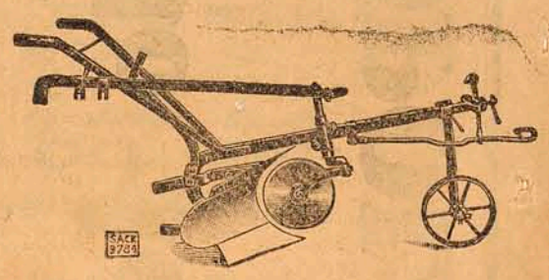

Mod.: UW 4 UW 5 UW 7

Acervo: Biblioteca Pública SC - Hemeroteca Digital Catarinense

Instituto Nacional do Mate

A orientação do novo presidente

RIO, 31 — O Instituto Nacional do Mate passou, faz poucos dias, por uma transformação em sua direção. E' que, tendo sido nomeado para a diplomacia seu presidente, sr. Diniz Junior, foi elevado áquelas altas funções o sr. Carlos Gomes de Oliveira, que, desde a creação do Instituto, já a ele emprestava sua colaboração, como um dos diretores. Agora, depois de ter se avistado com o presidente da Republica o novo dirigente do orgão controlador do mate no Brasil deu á "A Noite" longa entrevista. Depois de tecer considerações oportunas sobre as necessidades que têm todas as nações de assegurarem seu equilibrio economico, disse que era isso presisamente o que já vinha fazendo o Instituto da Mate. Acrescentou que o Instituto já está fazendo o levantamento de produtores nos Estados de Paraná. Santa Catarina, Rio Grande, Mato Grosso e S. Paulo, onde tambem se estabelecerão as condições para o corte do Mate e seu beneficiamento, para melhoria do produto e estudo das condições dos mercados consumidores. Informou que já está feito, o Instituto do Mate espera poder realizar algo mais concreto para a economia hervateira e que tão perto se relaciona com a vida daqueles Estados e as atividades de milhares de brasileiros. Acrescentou mais o novo presidente do Instituto que fará parte de sua orientação um mais amplo e efetivo financiamento da produção e assistencia a todas as atividades produtoras, e benêficiadoras, bem como a conquista de novos mercados. Os mercados de consumo externo, como na Argentina, Chile e Uruguai merecerão, naturalmente, maior atenção.

Espalhado pelos alemães um nevoeiro artificial sobre a ilha de Creta

Berlim anuncia a vitoria final—O gal. Freyberg vitima de fatal acidente—As lutas na ilha.

Berlim, 31 (Agência norte-americana Associated Press) — O Alto comando alemão afirma que a invasão alemã de Creta, geralmente representada aqui como uma prova da vulnerabilidade dos redutos insulares a ataques aéreos, foi virtualmente completada hoje, 11 dias depois dos paraquedistas alemães e tropas transportadas pelo ar iniciarem o ataque ás posições militares estrategicos de Creta. Afirma-se que a resistencia aliada e o numero de prisioneiros, bem como a qualidade de presa de guerra, aumentam rapidamente. A DNB, em despacho de Damasco, afirma que o major general B. G. Freyberg, que comandava a defesa aliada de Creta, pereceu em um desastre de avião, quando ele e seus ajudantes fugiam para Alexandria. Adeanta-se que as tropas anglo-gregas recuam para a costa meridional de Creta, na esperança de poder embarcar sob a proteção da noite, evitando os devastadores e mortiferos ataques da Luftwaffe. Um porta-voz militar alemão declarou que a batalha de Creta está decidida, mas resta ainda a questão do que poderão fazer as tropas aliadas que se concentraram na parte sul da ilha. Acrescenta que uma cousa é certa, contudo: "Nem todos podem sair", obeservando que Hierapetra, na costa sudeste, é o unico porto que possivelmente poderia ser usado para a evacuação e mesmo assim, é tão razo que dificilmente poderá entrar um navio ali. O porta-voz disse que, além das defesas usuaes de campo, parapeitos e ninhos de metralhadoras, os ingleses construiram nos ultimos dez meses fortificações subterraneas, solidamente reforçadas, e casamatas, no sudoeste de Khania, onde a luta é especialmente violenta. Disse que o fim dessas extensas fortificações, na opinião dos alemães, era impedir um ataque naval e manter a baia de Suda em poder dos ingleses. Os ingleses evidentemente não acreditavam que podiamos tomar Creta pelo ar". Uma vez a baia de Suda em poder dos alemães, as colunas germanicas fizeram uma marcha forçada de quarenta milhas, passando por estradas pessimas, até o porto de Retimo, onde se acham tropas de paraquedistas, que vêm resistindo ha oito dias aos ataques inimigos. O alto comando diz que a batalha de Creta foi marcada por uma luta ardua, sob calor sufocante e em condições dificeis de terrreno. Os italianos participaram nas operações, desembarcando no extremo oriente da ilha, ha dois dias, e desde então avançam para o Oeste, em um movimento de pinça. Após as recentes acusações alemãs sobre máus tratos infligidos a paraquedistas caidos em poder do inimigo, o alto comando prometeu a "mais severa punição", aos soldados ou civis responsaveis pela "barbara mutilação" dos feridos alemães. Alguns destes foram "mutilados de maneira bestial". A imprensa alemã classifica as operações em Creta como "o mais audacioso empreendimento na história da guerra" e resalta a importante base britanica para os futuros acontecimentos da guerra. "O Hamburger Fremdenblatt" diz que a Alemanha demonstrou sua capacidade de cumprir "mesmo as mais dificeis tarefas militares. A qualidade da ilha de Creta não constituiu obstaculo para as modernas armas da Alemanha e para seu potencial técnico. O que ha pouco tempo era considerado como uma utopia militar, foi realizado na batalha de Creta".

Com a conquista de Creta, a imprensa diz que a Alemanha tomou um dos quatro pilares da Inglaterra na defesa de seu poderio no Mediterraneo oriental e Oriente Proximo. Por sua vez, os outros três: Haifa, Alexandria e Tobruk foram tornados mais vulneraveis. A base aérea de Creta, em poder dos alemães, torna-se uma "ameaça direta á posição britanica no Egito e do canal de Suez". A liberdade de movimento da frota britanica tambem foi perigosamente ameaçada.

NEVOEIRO ARTIFICIAL

Roma, 30 (Richard Massock, correspondente da Associated Press) — Noticia-se que os defensores aliandos de Creta vagueiam, encurralados e desmoralizados, pelo terror cinzento do nevoeiro artificial lançado pelos alemães, afim de dificultar ainda mais os seus esforços desesperados para escapar por mar. Para ingleses e gregos, o desastre é ainda mais completo do que em "Dunkerque". Os italianos afirmam que os ingleses, além dos poucos que conseguiram escapar durante o dia, só tem a escolher entre a capitulação e a morte, pois estão encurralados entre as tropas alemães e as italianas.

Afirma-se que a frota britanica está em fuga para Alexandria, continuamente hostilizada pelos bombardeadores italianos. Informam-se um destroyr britanico explodiu, sendo salvos 328 tripulantes. A armadilha preparada na ilha consiste em um movimento de tenaz, da qual um dos ramos é formado pelas tropas alemães que ocupam a baia de Suda e a zona de Retimo, e o outro pelas forças italianas que avançam do leste. Não foi revelado o metodo pelo qual os alemães espalham o nevoeiro, que é evidentemente destinado a quebrar as ultimas reservas de moral de tropas sobreviventes, tornando, tambem, quasi impossivel um movimento coordenado. Os italianos anunciam oficialmente ter feito "várias centenas" de prisioneiros aliados, bem como abundate armamento e munições, acrescentando-se que este é apenas o principio das perdas aliadas. Despachos militares afirmam estar iminente a rendição aliada.

***

PROXIMA A OCUPAÇÃO TOTAL DA ILHA

Berlim, 31 (Associated Press) — Um representante autorizado militar declarou que, estando proxima a completar-se a ocupação de Creta pelos alemães, a frota britanica terá sua ação muito limitada no Mediterraneo Oriental. Adiantou o mesmo porta-voz que a unica região do referido mar em que os navios ingleses podem agir com certa segurança é o triangulo descrito por Chipre, Alexandria e Haifa.

*

AS TROPAS INGLESAS RENDER-SE-IAM HOJE

Roma, 31 — "In Piccolo" escreve que as tropas inglesas em Creta render-se-ão, provavelmente hoje, uma vez que foram apanhados entre o fogo dos alemães e italianos, tornando impossivel a sua fuga da ilha. Noticia-se, tambem, que muitas unidades inglesas foram capturadas quando os alemães romperam a frente entre Canea e as montanhas, "desmoralizando" as tropas inglesas, ao lançarem um nevoeiro artificial em que os soldados britanicos ficaram perdidos. Informou-se tambem que grupos de soldados ingleses perambulam pelas praias da ilha, esperando que apareça algum navio inglês que os evacue. Noticou-se que varios grupos se fizeram ao mar em botes de pescadores, mas que sómente um deles conseguiu ser apanhado por um destroyer britanico.

*

"ENORME CONFUSÃO REINA NA ILHA"

Nova York, 31 (Associated Press) — Uma estação de radio italiana anunciou que o general comandante das forças gregas em Creta ofereceu sua capitulação, e que "uma enorme confusão reina na referida ilha".

—

FREYBERG TERIA SIDO VITIMA DE UM ACIDENTE

Berlim, 31 (Associated Press) — A agencia DNB anuncia de Damasco que a radio do Cairo informou sobre a morte de Freyberg, em virtude de ter sofrido um desastre o avião em que viajava o comandante britanico juntamente com o seu auxiliar. Freyberg tomára o rumo de Alexandria.

*

OS ANGLO-GREGOS SÃO MAIS NUMEROSOS QUE OS ALEMÃES

Londres, 31 (Associated Press) — Uma fonte bem informada anuncia que os soldados ingleses e gregos em Creta "provavelmente" são mais numerosos que os alemães, depois de terem assinalado que um despacho do Cairo calculava os soldados paraquedistas nazistas que se encontram lá, em mais de 30 mil. Nos meios militares, recusa-se a divulgar ou calcular o numero de soldados envolvidos em qualquer operação porque poderia ser uma informação "valiosa ao inimigo". Acredita-se nos circulos autorizados que furiosa batalha está proxima do seu fim, estando os ingleses em posição cada vez peior. Diz-se que foram desembarcados reforços ingleses, cujo montante ainda não foi calculado, mas a necessidade mais presente é a de apoio do ar. Calcula-se que de 60 a 70 mil homens combatem numa tremenda luta corpo a corpo, sendo esta a mais séria da guerra. O contra-ataque inglês numa frente da batalha de 10 milhas fracassa. Informa-se que os britanicos se retiram para leste, em direção de Retimo. Os alemães estão no controle de Canea e da área da baia de Suda, tendo capturado Heraklion. Nos meios informados se admitem estas noticias, embora falte confirmação oficial. Não existe comentário oficial à noticia alemã de que os ingleses estão preparando a evacuação de Creta.

*

UM NOVO DUNQUERQUE

Nova York, 31 (Associated Press) — A radio alemã, ouvida pela Columbia Broadcasting System, anuncia que as tropas inglesas e gregas tentam chegar ao Egito, saindo de Creta, a bordo de pequenos botes de pesca, fazendo uma outra "Dunquerque". Acrescenta que os primeiros grupos de soldados fugitivos já chegaram ao Egito.

*

SCHMELLING ENTREVISTADO

Berlim, 31 (Associated Press) — Schmelling, entrevistado pelo reporter alemão da Luftwaffe, Ziegried Cape, declarou que vagou sozinho durante um dia e meio em Creta, por lugares completamente ermos, depois que ficou separado dos seus camaradas, durante uma escaramuça. Entretanto, mais tarde, encontrou outros paraquedistas aos quais se juntou e com os quais tambem capturou uma importante e estrategica estrada litoranea. Schmelling acrescentou: "O nosso grupo deverá tomar o edificio de uma penitenciária da importante via estrategica. Soldados dirigidos pelos oficiais ingleses abriram fogo. Os nossos inimigos possuiam armas pesadas, que nos faltavam. Alguns de nós foram separados do grupo, mas, ao escurecer, nos haviamos reunidos e a estrada, bem como a penitenciária, estavam em nosso poder".

"Coração de um Trovador"

"UMA DESLUMBRANTE OPERETA EM TECNICOLOR"

Será apresentada hoje no «CINE REX», em tres sessões elegantes, a produção magnifica da «20TH CENTURY FOX»— CORAÇÃO DE UM TROVADOR — belissima pelicula musicada que nos apresentará na téla, a vida romantica de um dos mais famosos compositores — Stephen Foster — cujas canções são tão populares hoje em dia, como no tempo que as compôs. Filmada em adoraveis cores, «CORAÇÃO DE UM TROVADOR», é uma deliciosa e emocionante opereta. São de grande sentimentalismo as cenas que revelam a alma e a luta terrivel de um compositor que depois de grandes sofrimentos, chega a conquistar a fama, mas que sua vida se apaga bruscamente, deixando acesa a memoria de todos, a fama imortal de um grande e genial compositor. O Luar... As Estrelas... O Olhar... As Mãos... Os cabelos da mulher amada... eram a fonte inspiradora de Stephen C. Foster. o genio musical do lindissimo «Folkore» norte americano. Romantico e enternecedor, «CORAÇÃO DE UM TROVADOR» foi considerado pelos criticos norte-americanos como o maior filme musicado de todos os tempos. A figura de Stephen C. Foster é vivida de uma maneira extraordinária pelo brilhante ator DON AMECHE, que, em «CORAÇÃO DE UM TROVADOR», ama a figurinha esguia e sedutora de ANDREA LEEDS, a estrela possuidora de grandes dotes artisticos.

AL JOLSON, o grande e notavel cantor com a sua esplendida voz, forma, com os dois atores acima, o trio principal do filme que tem a emoldural-o, a maravilha de um «tecnicolor» lindissimo e sugestivo. Ainda o elenco, o côro negro de «HALL JOHNSON» anima belas páginas musicais de Stphen C. Foster, onde tecem hinos á quietude e á doçura do «Old Man River», o seu amado «Mississipe», repletos de Teatros Flutuantes tão em moda naquele tempo. «CORAÇÃO DE UM TRAVADOR» tem, portanto, DON AMECHE, ANDREA LEEDS, AL JOLSON, O «HALL JOHNSON CHOIR» e, muito principalmente, tem ainda a fascinação de todas as coisas belas que evocam o passado tão cheio de mágia, tão cheio de belas recordações. Tudo isto, será apresentado ao nosso distinto público, hoje. no «CINE REX» ás 4,30—6,30 e 8,30.

PINOCCHIO

O «POTENGI» FUNDEOU EM CANASVIEIRAS

DEVE-SE A' PERICIA E SANGUE-FRIO DO COMANDANTE, O SALVAMENTO DO NAVIO

O navio "Potengi", da Companhia Comercio e Navegação, de que é agente nesta capital o sr. Eduardo Horn, conforme noticiámos, foi colhido por violentíssimos temporais em alto mar, sendo obrigado a expedir varios pedidos de socorro, sendo um dos últimos captados, o que lançou a 30 milhas a sudoeste do Arvorêdo, em aguas catarinenses.

O referido navio, que fundeou, ontem, proximo á Ilha dos Francêses, em Canasvieiras, foi visitado pela nossa reportagem, que a bôrdo colheu impressões sobre o ocorrido.

O "Potengi" que saiu de Buenos Aires, com um carregamento de tres mil toneladas de trigo, ao passar nas alturas do farol de Chui, cêrca das 24 horas do dia 25 do mês proximo passado, foi acossado por violentíssimo temporal que durou até ao dia 27.

Neste mesmo dia, quando passava nas alturas do Rio Grande, novo temporal se desencadeou, ainda mais violento, o que determinou houvesse a sacaria corrido para um dos lados, ficando o navio perigosamente adernado.

Não obstante o perigo, o comandante do "Pontengi", sr. Francisco Nigro Pita, com um sangue-frio e uma pericia invulgares, manteve-se no seu pôsto, embora crente de que o navio afundaria, não só pela crítica situação em que se encontrava, como ainda pela agitatação crescente das aguas.

Deve-se, todos a bordo o afirmam, a êsse sangue-frio e a essa pericia, a salvação do "Potengi".

O navio "Itaberá", da Empresa Nacional de Navegação Costeira, que partira em socorro de Imbituba, conseguiu alcançal-o, tendo-o acompanhado até ao local onde fundeou.

A tripulação, constituida por 42 homens, encontra-se extenuada pelo esforço empregado durante os terriveis dias e as pavorosas noites passadas, na ansia ne salvar o navio, assim como toda a sua valiosa carga.

A bordo, encontram-se recolhidos a enfermaria, o moço José Francisco dos Santos, ferido na região frontal, e o marinheiro Luiz Tecla de Souza, com uma contusão na face externa do terço superior da côxa direita, não oferecendo os seus estados cuidados de maior.

Segundo informações que colhemos a bordo, o "Potengi" captou um radio do navio espanhol "Cabo de Hornes", informando que o navio "Inspetor Benedeti", que saíra de Buenos Aires no mesmo dia, com um carregamento de trigo e linhaça, foi alcançado pelo temporal perto tambem do farol de Chui.

Como a carga houvesse corrido e o barco adernado, de forma a tornar-se impossivel o seu salvamento, seu comandante resolveu abandonal-o com toda a tripulação.

Perdeu-se entre Florianopolis e Itajaí, um socorro com peneumatico, com lamina e aro de 16, pertencente ao caminhão C. P. 7182 (chapa Paraná) — Gratifica-se a quem entregar na Garage Delambert, nesta cidade, á rua Felipe Schmidt nº 60.

Providencia social para os inteletuaes e profissionaes liberaes

RIO, 31 — O ministro do Trabalho assinou a seguinte portaria: "O ministro de Estado, considerando a conveniencia de que sejam estudados, sob seus varios aspectos, os problemas concernentes á organização de um Instituto de Providencia para trabalhadores inteletuaes e profissionaes liberaes, resolve instituir, para esse fim, uma comissão especial que deverá ouvir as sugestões apresentadas e articular-se com os presidentes ou representantes de associações profissionaes, representativas das classes interessadas e composta do consultor juridico do ministerio, sr. Oscar Saraiva, como presidente, engenheiro Gastão Quartim Pinto Moura e oficial administrativo aposentado José Caetano Oliveira e do representante do Ministerio da Fazenda, sr. João Gonçalves Machado Neto, como membros.

Democrata Clube

S. R. e Cultural

CONVITE

De ordem do sr. presidente, convido os srs. sócios e suas exmas. familias, para assistirem á "soirée" que será levada a efeito no próximo domingo, dia 1' de junho HOJE, ás 20 horas.

Servirá de ingresso o talão de Maio.

Secretaría em Fpolis., 30 de Maio de 1941.

J. P. FONTOURA
Secretário

Acervo: Biblioteca Pública SC - Hemeroteca Digital Catarinense

Repartições Publicas

Interior e Justiça

27 DE MAIO

Alteração de escala de férias:

Port. n. 134 — do Departamento de Saúde Pública, quanto ao gôzo das mesmas pelo médico-veterinário, dr. Moair Tomé de Oliveira, marcando-as para o mês de novembro do corrente ano.

29 DE MAIO

Nomeação:

Res. n. 10.323 — Laudelino Bez Batti para adjunto do promotor público da com. de Urussanga, ficando exonerado das referidas funções, Bernardo Tasso.

30 DE MAIO

Exonerações:

Res. n. 10.324 — a pedido, Luiz Gomes de Carvalho, do cargo de Oficial de Justiça da com. de Jaraguá.

Res. n. 10.327 — a pedido, Bruno A. Franzen do cargo de Juiz de Paz do distrito de Itapiranga, do mun. e com. de Xapecó.

Nomeações:

Res. n. 10.325 — Feres Mansur para o cargo de Oficial de Justiça da com. de Jaraguá, podendo tomar posse independente da apresentação do titulo de nomeação.

Res. n. 10.326 — Darci Pedroso para o cargo de Juiz de Paz da sede do mun. e com. de Campos Novos, podendo tomar posse independente da apresentação do titulo de nomeação.

Requerimentos despachados

24 DE MAIO

Francisco Pisarro — Recurso a um ato do dr. Juiz de Direito da comarca de Caçador — Remeta-se, por intermédio do Tesouro do Estado, ao dr. procurador fiscal, para, em face das novas informações, dar parecer a respeito, tendo em vista os seguintes itens:

a) — se, na época em que o requerente tomou posse do cargo de avaliador privativo da Fazenda Estadual (certidão de fls. 8) era êsse cargo incompativel com o de contador, em face da lei de organização judiciária em vigor (decreto n. 157, de 19 de setembro de 1931);

b) — se, em face do disposto no art. 288 da citada lei de organização judiciária, a aceitação do cargo de avaliador privativo importou a perda do cargo de contador, que o requerente exercia (certidão de fls. 5 e 14);

c) — se pode ser tornada sem efeito a resolução n. 8.617, de 20 de junho de 1940, que nomeou Munira Nacle Davi, para o cargo de contador do juizo de Caçador, (informação de fls. 18v.) para ser atendida a opção agora feita pelo requerente;

d) — se, em face da lei de organização judiciária atualmente em vigor, existe o cargo de partidor e, em existindo, é êle incompativel com os cargos de contador e avaliador privativo da Fazenda Estadual.

26 DE MAIO

Paulo de Sá Pereira — Pede pagamento — Deve o requerente citar o art. do Código do Processo Civil em que se baseia para pedir as diárias relativas ao periodo de 15 a 31 de janeiro, periodo êste em que estava ainda em exercicio o juiz de direito da comarca de Concórdia.

Carlos Hoepcke S. A. — Pede pagamento — Pague-se, à vista das informações, a quantia de 837$000, desentranhando-se os documentos necessários à comprovação da despêsa.

Alfredo Lemser — Idem — Idem 483$300.

Instituto Medicamenta (Fontoura & Serpe) São Paulo — Idem — Idem — 2:007$600.

27 DE MAIO

Manuel Artur Murtinho Pinheiro — Pede pagamento — Como requer.

Diretoria do Interior e Justiça

Requerimentos despachados

26 DE MAIO

Belisário Ramos da Costa — Pede pagamento que fez jús — Volte à Portaria para que seja devidamente selado.

Leonardo Antônio Lobato — Pede pagamento da quantia de .... 942$000 — Volte à Portaria, de acôrdo com a informação do Tesouro.

Alberto Silveira de Bittencourt — Pede um ajudante — Oficie-se ao requerente, notificando-o da falta do documento a que se refere à informação acima (prova de estar o candidato no gôzo dos direitos politicos).

Departamento de Educação

23 DE MAIO

Designações:

Port. n. 556 — Luiz Cella para tesoureiro da caixa escolar da escola municipal de Colônia Cella, no mun. de Xapecó.

Port. n. 557 — Manoel Trajano Rosa, para tesoureiro da caixa escolar da escola municipal de Fachinal dos Rosas, no mun. de Xapecó.

Port. n. 558 — Guido João Mantelli para tesoureiro da caixa escolar da escola municipal de Linha Bento Gonçalves, no mun. de Xapecó.

Port. n. 559 — Felicio dos Santos para tesoureiro da caixa escolar da escola municipal de Rodeio Chato, no mun. de Xapecó.

Port. n. 560 — Eduardo Machado de Almeida para tesoureiro da caixa escolar da escola municipal de Divisa, no mun. de Xapecó.

Port. n. 561 — Paulo Vernier para tesoureiro da caixa escolar da escola municipal de Quadro Coronel Freitas, no mun. de Xapecó.

Port. n. 562 — Trajano Martins para tesoureiro da caixa escolar da escola municipal de Serrinha, no mun. de Xapecó.

Port. n. 563 — Evangelina Necar para tesoureira da caixa escolar da escola municipal de Serrinha, no mun. de Xapecó.

Port. n. 564 — Francisco Tavares para tesoureiro da caixa escolar da escola municipal de Formigas, no mun. de Xapecó.

Port. n. 565 — Albano Machado de Almeida para tesoureiro da caixa escolar da escola municipal de Passo das Antas, no mun. de Xapecó.

Port. n. 566 — Pedro da Fonseca Bueno para tesoureiro da caixa escolar da escola municipal de Cascavel, no mun. de Xapecó.

Port. n. 567 — Antônio Barbieiro para tesoureiro da caixa escolar da escola municipal de Lageado Grande, no mun. de Xapecó.

Port. n. 568 — Alberto Coletti para tesoureiro da caixa escolar da escola municipal de Poucinho, no mun. de Xapecó.

Port. n. 569 — João Zeni para tesoureiro da caixa escolar da escola municipal de Aguas Termais, no mun. de Xapecó.

Port. n. 570 — João Maria Pôrto para tesoureiro da caixa escolar da escola municipal de Bom Retiro, no mun. de Xapecó.

Port. n. 571 — Elza Techentin para tesoureira da caixa escolar da escola municipal "Machado de Assis", de Itoupava Sêca. no mun. de Blumenau.

26 DE MAIO

Port. n. 592 — Pedro Manuel Werner para tesoureiro da caixa escolar da escola estadual de Ponta Aguda, no mun. de Blumenau.

Port. n. 593 — Maura Leal Steil para tesoureira da caixa escolar da escola estadual de Velha Grande, no mun. de Blumenau.

SEGURANÇA PÚBLICA

29 DE MAIO

Exoneração:

Res. n. 646 — Alberto Piazza de sub-delegado de polícia do dist. de Bôa Vista, no mun. de Tijucas.

Nomeação:

Res. n. 647 — novamente, Arnildo Weber para primeiro suplente do sub-delegado de polícia do dist. de Ipira, no mun. de Concórdia, por não ter prestado o compromisso no prazo legal.

Requerimentos despachados

26 DE MAIO

Jerônimo José Dias — Pede 90 dias de licença, para tratamento de saúde — Despacho de sua excia. o sr. dr. Interventor Federal: Sim.

Delegacia da Ordem Politica e Social

Requerimentos despachados pelo sr. Capitão Delegado da Ordem Política e Social:

30 DE ABRIL

Alfredo Eimer — Blumenau — Sim.

Augusto Brandes — Rio do Sul — Sim.

Augusto Probst, Afonso Grahl e Artur A. Schmidt — Tubarão — Sim.

Erico Gielow e Edgar Bernhardt — Blumenau — Sim.

Evaldo Gaertner — Rio do Sul — Sim.

Elias Angeloni — Cresciuma — Sim.

Eugênio Margotti e Francisco Ivo Medeiros — Tubarão — Sim.

Heitor Santos — Rio do Sul — Sim.

José Portela — Cresciuma — Sim.

José Siebert e João Teixeira Medeiros — Tubarão — Sim.

Martiniano M. Tavares — Florianópolis — Sim.

Mário Dorigatti — Blumenau — Sim.

Polidoro Arant — Tubarão — Sim.

Sezefredo Balod — Cresciuma — Sim.

3 DE MAIO

Alcides Elimério Cláudio — São José — Sim.

Alcindo Motto Espezim e Alberto Geraldo Vienkatter — Palhoça — Sim.

Aquiles Jacobsen — Blumenau — Sim.

Alberto Scheid — Palhoça — Sim.

Artur Mey — Jaraguá — Sim.

Cergilio Marcelino — Rio do Sul — Sim.

Geraldo Blanck — Florianópolis — Sim.

Julio Jacó Boering — Palhoça — Sim.

João da Silva Barbosa — Laguna — Sim.

Jens Bertelsen — Jaraguá — Sim.

João José Vieira — São José — Sim.

Fridolino Scheid — Palhoça — Sim.

Manoel Aguiar — Laguna — Sim.

Melquiades Mansur Elias e Nelson Pedro Luiz Chichio — São José — Sim.

Paulino Natal Bonin — Jaraguá — Sim.

5 DE MAIO

Manfredo Leite — Florianópolis — Como requer.

Cia. de Mineração e Metalurgia — Laguna — Sim.

Darci Luz — São José — Sim.

Carlos Hoepcke S. A. e Jorge Nicolau — Florianópolis — Sim.

8 DE MAIO

Antônio Mareth — São Bento — Sim.

Alfredo Carlin — Caçador — Sim.

(3307)

Alves de Mesquita — Campos Novos — Sim.

Argemiro Saule Pegoraro — Caçador — Sim.

Alfredo D. Janssen — Jaraguá — Sim.

Antônio B. Santana — Canoinhas — Sim.

Bertoldo Guinz — Jaraguá — Sim.

Viação, Obras Publicas e Agricultura

Requerimentos despachados

23 DE MAIO

Manuel Domingos Bastos — Despacho de s. excia., o sr. Interventor Federal: Como requer nos termos do parecer do Secretário da Fazenda, inscrevendo-se.

Manuel Leandro de Sousa — Idem, idem — Sim, nos termos das informações.

Clemente Horstmann — Idem, idem — Sim.

Otto Birr — Idem, idem — Sim.

26 DE MAIO

S. A. Casa Moellmann — Pague-se, à vista das informações, a quantia de 1:446$300, desentranhando-se os documentos necessários à comprovação da despesa, de acôrdo com o decreto n. 622, de 28-XI-938.

Francisco E. Canziani — Pague-se, idem, idem, 1:400$000, idem, idem.

Elza Mancelos Moura — Idem, idem, 1:877$000, idem, idem.

Pedro Xavier & Cia. — Pague-se, idem, idem, 1:309$800, idem, idem.

***

PREFEITURA DO MUNICÍPIO DE FLORIANÓPOLIS

Requerimentos despachados

29 DE MAIO

Agenor Manoel Alves — Pede certidão — Certifique-se o que constar.

Jorge de Melo e Silva — Pede certidão — Certifique-se.

Donato Lino de Jesus — Idem, idem.

ELIXIR DE NOGUEIRA

O remedio que tem depurado o sangue de tres gerações! Empregado com exito nas:

Feridas
Eczemas
Ulceras
Manchas
Darthros
Espinhas
Rheumatismo
Escrophulas
syphiliticas

SEMPRE O MESMO!... SEMPRE O MELHOR!...

ELIXIR DE NOGUEIRA

Grande Depurativo do Sangue

Vende-se UM CHALET A' RUA NOVA TRENTO. A tratar á rua Irmão Joaquim, 13

Sindicato Condor Ltd.

Agencia em Florianopolis

Carlos Hoepcke S.A.

R. Conselheiro Mafra, 34

Concurso para admissão de novos funcionario

Banco Indústria Comércio de S. Catarina

Levamos ao conhecimento dos interessados que' dia 8 de junho proximo vindodouro, terá loger, na Matriz do Banco novo concurso á seleção de candidatos dentro do programa seguinte:

Prova Matematica

Calculos de juros simples e composto
Regras de Três
Regras de Sociedade
Problemas sobre operações bancarias.

Prova de Português

Uma carta contendo no minimo 15 linhas de texto sobre assunto a ser estabelecido.

Prova de Geografia

Corografia do Brasil, principalmente de S. Catarina.

Prova de Datilografia

Um ditado em 5 minutos ou copia de um trecho.

Prova de Contabilidade

Questões sobre contabilidade.

Documentos exigidos para habilitação

1'—Certidão de nascimento, com firma reconhecida pelo Tabelião; (idade minima 15 anos—idade maxima 35 anos).

2'—Caderneta de reservista.

NOTA—Prejudicada para os candidatos do sexo masculino é clausula «sine qua non» para inscrição.

3'—Atestado de idoneidade firmado por três comerciantes de reconhecida capacidade moral (firmas reconhecidas por Tabeli' o).

4'—Atestado de Sanidade, com firma reconhecida.

5'—Historico de sua vida (escolas e empregos frequentados), escrito de proprio punho.

As inscrições poderão ser feitas na Matriz e nas Agencias do Banco, nestas até o dia 31 de maio de 1941 e naquela até o dia 6 de junho de 1941, com apresentação da documentação exigida, no ato da inscrição.

Concurso para Praticantes

Sexo masculino—Rs. 200$000 mensais
Sexo feminino—Rs. 175$000 mensais

NOTA—Aos candidatos menores de 18 anos, serão fixados vecimentos a criterio do Banco, estabelecido o minimo de 100$000, sendo ainda exigido dos menores: a) quitação escolar; b) autorização do pai, mãi, responsavel do menor ou autoridade judiciaria; c) atestado de capacidade fisica mental e de vacinação; d) nova certidão de nascimento, (duas portanto).

Concurso para praticos de Comércio e para Bancarios Praticos

Na mesma data e no mesmo local, obedecidos os prazos de incrição, terá, outrossim um concurso para admissão de candidatos praticos de comércio e para bancarios praticos (somente sexo mosculino), variando os vencimentos iniciais entre 250$000 e 600$000 mensais estabelecido a criterio do Banco ao candidato aproveitado.

As provas, embora mais rigorosas, serão apresentadas dentro do mesmo programa supra, podendo entretanto ser exigido pelo Banco habilitação suplementar e provas orais. Será exigida alem da documentação referida, a apresentação de atestados que comprovem bons antecedentes e a pratica em estabelecimentos comerciais e de preferencia, bancarios.

Itajaí, 4 de abril de 1941.

Banco Indústria e Comércio de S. Catarina.

DIREÇÃO GERAL

Dr. Rodolfo Renaux Bauer — DIRETOR

Dr. Alberto M. Guedes Pinto

CLI'NICA GERAL

Especialista em Doenças Nervosas

Ex-Interno por concurso do Hospital Nacional de Alienados

CONSULTORIO: Rua Vitor Meireles, 28 — Das 10 ás 12 e das 14 ás 17

RESIDENCIA: — R. Almirante Lamego, 38 Fone 1589 — Florianópolis

Mayerle Boonekamp

o melhor aperitivo

Acervo: Biblioteca Pública SC - Hemeroteca Digital Catarinense

A GAZETA

Diretor-Proprietario JAIRO CALLADO

Florianopolis, 1 de Junho de 1941

Nossa Vida

ANIVERSARIOS

IRACY SILVEIRA

A data de hoje assinala o aniversario natalicio da senhorinha Iracy Silveira.

As inumeras felicitações que irá receber de suas amiguinhas, juntamos as nossas.

SRA. RAULINO HORN FERRO

Festeja hoje mais uma data natalicia a exma. sra. d. Alda Carneiro da Cunha Ferro, digna esposa do nosso distinto conterraneo sr. farmaceutico Raulino Horn Ferro.

SRA. TOM WILDI

A data de hoje assinala a passagem de mais um aniversario natalicio da exma. sra. d. Maria Passerini Wildi, digna essosa do sr. Tom Wildi, competente construtor civil.

A distinta aniversariante que tambem é competente cirurgião-dentista, terá ensejo de receber as muitas felicitações dos amigos e admiradores do digno casal.

Transcorre hoje a data natalicia da jovem Helena Sperides, digna filha do sr. Nicolau Constantino Sperides.

Aniversaria-se hoje a exma. sra. d. Maria B. de Oliveira, digna esposa do sr. dr. Nicolau Glavan de Oliveira.

Passa hoje o aniversario natalicio do sr. Cid Silva, funcionario da Diretoria de Obras Publicas, residente no Estreito.

Fazem anos hoje:

o jovem Plinio, filho do sr. Remo Corsini, construtor civil;
a sta. Zilda Sartorato;
a sta. Zulma Vieira, dileta filha do sr. Rodolfo Manoel Vieira;
a exma. sra. d. Blandina Laus Bayer;
o jovem Luiz, filho do sr. tenente Boaventura da Silva;
o sr. Mario Alves Guimarães;
o sr. Christal do Araujo.

Fazem anos amanhã:

Passa amanhã a data natalicia da galante menina Zeneira, filha do distinto casal d. Adelaide Botelho Abreu e Zeferino José de Abreu, funcionario do Instituto A. P. dos Empregados em Trapiches.

Fizeram anos ontem

Fez anos ontem, o menino Aduci Vidal, aplicado aluno do Grupo Escolar Arquidiocesano São José.

SR. H. W. STALLION

Fez anos ante-ontem o sr. H. W. Stallion, chefe da estação da Cia. Telegráfica Western e vice-consul da Grã-Bretanha, nesta capital.

Os sabonetes da PEJAS (Gusal, Margot e Pejas) refazem todas as forças; sua espuma, levemente cremósa, facilita a perfeita higiene e o seu perfume faz bem até á alma!

HABILITAÇÕES

Estão se habilitando para casar: Ataide da Hora com Maria Helena Vitor dos Santos; Reinaldo Dias de Oliveira com Maria Candida da Silva; Valdir Busch com Alba-Helena Pinto da Luz.

VIAJANTES

CHEGAM UNS

DR. EDMUNDO MOREIRA

Encontra-se nesta cidade o provecto advogado sr. dr. Edmundo Moreira.

De sua viajem ao Rio e São Paulo, onde foi adquirir novos artigos para a "Casa Elétrica", á rua João Pinto, de cuja firma é socio, regressou o nosso conterraneo sr. Vitor Espindola.

PELOS CLUBES

DEMOCRATA CLUBE S. R. E CULTURA

Realisa-se hoje ás 20 horas nos salões do DEMOCRATA CLUBE, mais uma "soirée", oferecida por uma comissão de socios a diretoria daquela sociedade.

Gratos pela gentileza do convite que nos foi dirigido.

Sómente três sobreviventes do Hood!

LONDRES, 30 (A. P. americana) — Acredita-se que apenas existem três sobreviventes do 'Hood", — um oficial e dois marinheiros. — A tripulação normal do referido cruzador de batalha inglês é de 1.342 homens. O navio de guerra explodiu tão subitamente que ninguem teve a minima oportunidade de escapar.

Elaboração do orçamento de 1942

RIO, 31 — Conforme instruções expedidas em fevereiro ultimo para a organização de propostas do orçamento para 1942, os ministerios e orgãos subordinados á presidencia da Republica devem apresental-as até amanhã, a comissão de orçamento, cujos trabalhos serão iniciados segunda-feira vindoura, devendo encerrar-se a 31 de agost.o

LUIZ DALCANALE

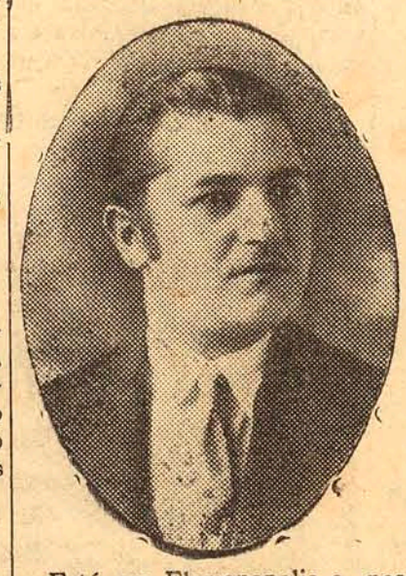

Está em Florianopolis o nosso ilustre conterraneo sr. Luiz Dalcanale, operoso prefeito municipal de Cruzeiro, que foi recentemente eleito para o cargo de Delegado dos produtores junto á junta Deliberativa do Instituto Nacional do Pinho.

S. s. foi eleito para esse elevado cargo, na memoravel reunião de assembléia do Sindicato Patronal de Madeireiros, representará junto ao Instituto Nacional do Pinho, mais de trezentas firmas produtoras, com um capital superior a trinta mil contos de réis.

RADIO

BERLIM

Programa da Emissôra Alemã de Ondas Curtas

Serviço especial da RDV—São as seguintes, as emissões mais interessantes do programa das Emissôras Alemãs de Ondas Curtas com antenas dirigidas para o Brasil, DJQ—19,63 metros — 15.280 quilociclos, DZC — 29,16 metros—10.290 kiclos. e DZE—24,73 metros—12130 quilociclos.

DOMINGO, DIA 1 DE JUNHO DE 1941.

18,50 hrs.—Inicio.
19,00 hrs.—Tia Lilóca e os companheiros de Jeesen (Uma irradiação para a gurizada).
19,15 has.—Canções de Franz Schubert e de von Borries, interpretadas por Maria Toll,
19,30 hrs. — Palestra versando sobre os acontecimentos atuais.
19,45 hrs.—Noticiario em alemão.
20,00 hrs.—Noticiario em português.
20,15 hrs. — Grande concerto popular alemão.
21,00 hrs.—Alemães em todo o mundo.
21,15 hrs.—Atualidades alemãs
21,30 hrs.—E'co da alemanha.
22,00 hrs.—2.' noticiario em português.
22,15 hrs. — Concerto da orquestra filarmonica de Viena sob a direção de Hans Knappertsbusch com o côro da opera do Estado sob a direção de Ferdinand Grossmann, o soprano Erika Rokyta, o tenor Josef Witt, o violinista Wolfgang Schneiderhahn, o pianista Richard Rosemeier e o clarinetista Leopold Wlach.

Afundados dois destroirs britanicos

BERLIM, 31 agencia norte-americana) — Dois destroiers inglêsa foram afundados em Creta. As concentrações inglêsas, ao sul de Rethimon, foram bombardeadas pelos aviões de mergulho, tendo sido destruidos caminhões e posições de artilharia. A artilharia alemã bombardeou os caminhões que se encontravam em Tobruk. Portland, Torquay e Plimouth foram atacados durante a noite e o cargueiro "Sun", de 4 mil toneladas, foi afundado, no estuario de Penteland. Setecentos inglêses foram capturados em Candia.

União Beneficente e Recreativa Operaria

Foi eleita a nova diretoria da U. B. R. Operaria, que ficou assim constituida:

Presidente, Epaminondas Vicente de Carvalho; vice-presidente, Tadeu Silva; 1' secretario, Alcimiro Silva Ramos; 2' secretario, Valdir Reis Brasil; 1' tesoureiro, Agostinho Silva—reeleito; 2' tesoureiro, Silvio Wolff da Costa—reeleito; procurador, Adalberto Moreira Paz, Domingos Tounéra e Iraní Wolff Castro; conselho fiscal: Aureliano Stuart, Arnoldo Fortkamp, Aureliano José da Rosa, Aquino Vieira, Deodozio Ortiga; bibliocario, Janí Wolff Castro.

Restaurantes populares em Sergipe e Pará

RIO, 31 — O Serviço de Alimentacão dos Ministerio do Trabalho, aceitando os terrenos doados pelos governos de Sergipe e Pará, em seus centros urbanos, vae mandar construir restaurantes populares nas capitais daqueles Estados.

ALUGA - SE

A casa n. 92 da rua Alves de Brito.

Tratar á rua Bocaiava 139

CARTAZES DO DIA

HOJE — DOMINGO — HOJE

Cine REX

Fone 1.587

A'S 2 HORAS

VESPERAL ELEGANTE

A 20th CENTURY FOX apresenta uma comédia dramatica.

Cow-boy Lutador

com: TONY MARTIN — GLORIA STUART—HENRY ARMETTA—SLIM SUMERVILLE

A 20th CENTURY FOX apresenta LINDA DARNEL e JAMEL ELISON.

em

Hotel para mulheres

NO PROGRAMA

D.F.B.—Complemento Nacional —Reportagens do Brasil.

CENSURA LIVRE

PREÇO UNICO 1$500

A's 4 1|2—6 1|2 e 8 1|2 HORAS

A 20th CENTURY FOX apresenta uma pelissima pelicula musicaca, que nos opresentará na tela famosos compositores: STEPHEN C. EOSTER.

Coração de um Trovador

(Em técnicolor)

com

DON AMECHE — ANDREA LEEDS e AL JONSON.

NO PROGRAMA:

CINE JORNAL BRASILEIRO —(DIP).

A CASA DOS INSE'TOS—Desenho.

NOTICIAS DO DIA — Jornal METRO, com novidades da guerra europea.

LIVRE DE CENSURA

Preços: 2$500—Estud. 1$500

Cine ODEON

FONE: 1.602

A'S 2 HORAS

GRANDIOSA VESPERAL

A METRO apresenta um filme emocionante, cujo enredo, empolga e arrebatador com:
ROBERT TAYLOR e
WALLACE BEERRY
em

Amor de um espia

A PARAMOUNT apresenta um super filme onde homens lutam pelo prazer de lutar.

Aliança de Aço

csm: JOEL MC CREA e BARBARA STANWICK.

NO PROGRAMA :

D.F.B. — Complemento nacional com reportagens interessantes

PREÇOS: 1$500 — 1$000

(IMPROPRIO ATE' 14 ANOS)

A'S 6,30 e 8,30 HORAS

CINE JORNAL BRASILEIRO (DIP).

O BEIJO FAR-WEST—Desenho

FOX--MOVILTONE NEWS — Jornal com atualidades da guerra atual.

A R. K. O.—RADIO apresenta um filme onde um verdadeiro duelo de amor e sacrificio entre duas irmãs, uma das quais pagou com a deshonra, um erro fatal da outra.

Noites de Vigilia

com:

BRIAN AHERNE no seu melhor papel, CAROLE LOMBARD e ANN SHIREEY sobrepujando todos os seus sucessos anteriores.

(IMPROPRIO até 14 anos)

PREÇOS: 2$500—1$500 e 1$000

Cine Imperial

Fone 1.587

A'S 2 HORAS

SENSACIONAL VESPERAL

D.F.B.— Complemento nacional —Atualidades do país.

O GRANDE PAREO—Desenho.
CASA DE INSE'TOS—Desenho
O AFÃ DE CORRER O MUNDO—Aventuras reais.
O CAÇADOR CAÇADO—Desenho.
O BEIJO FAR-WEST—Desenho

A 20th CENTURY FOX apresenta a melhor aventuro do celebre detetive chinês:

CHARLIE CHAN EM RENO

com: SYDNEY TOLER e RICARDO CORTEZ.

A 20th CENTURY FOX apresenta mais uma pelicula com a garota mais querida do mundo.
SHIRLEY TEMPLE
em

SUZANA

LIVRE DE CENSURA

PREÇOS: 1$500 e 1$100

A'S 6 1|2 e 8 1|2 HORAS

D.F.B. — Complemento nacional —noticiario formidavel.
O AFÃ DE CORRER MUNDO —Aventuras da vida real.
VOZ DO MUNDO—Jornal PARAMOUNT com reportagens

A WARNER BROS apresenta um drama intenso, emotivo e espetacular, entrecortado de musicas e canções dolentes.

Zona Tórrida

com

JAMES CAGNEY e PAT O' BRIEN (os dois campeões do dinamismo) ao lado de ANN SHERIDAN (a garota bamboleante).

CENSURA LIVRE

Preços—1$500 e 1$100

O caso do "Atalaia"

Um dos naufragos, o foguista Maximiano Suenes, nasceu e residía em Florianopolis

O naufragio do "Atalaia", que tanto vem preocupando a opinião publica nacional, em face da última mensagem transmitida pelo radio-telegrafista de bordo, alanceia profundamente a alma catarinense, não só pela perda dos bravos brasileiros que constituiam a sua tripulação, como ainda por déla fazer parte o foguista Maximiliano Suenes, com 31 anos de idade, solteiro, nascido nesta capital e residindo com sua mãe d. Ana Suenes, á rua Cruz e Souza n' 73.

Nossa reportagem avistou-se ontem com uma irmã do foguista Maximiano, quando a mesma, alanceada, procurava saber noticias, afim de transmiti-las a sua progenitora.

Segundo nos declarou, seu irmão tinha alugado, no Rio de Janeiro, o apartamento n' 403, estabelecido no 4' andar da rua do Senado n' 65, onde julga tenha êle deixado parte do seu espolio.

Tratando-se de uma familia paupérrima, cujo único arrimo era o foguista desaparecido, o jornalista Mimoso Ruiz telegrafou ao grande vespertino "A Noite", de que é representante nêste Estado, solicitando sua inteferencia no sentido de evitar o desvio do que porventura existir no referido apartamento, pertencente a Maximiano Suenes.

Transfere-se O CONTRATO de UMA CASA. SITUADA NO DISTRITO DE JOAO PESSOA. INFORMAÇÕES: NESTA REDAÇAO COM R. V.

Dr. João de Araujo—olhos, ouvidos, naris, garganta
Especialista, assistente do Professor Sanson do Rio de Janeiro.
Consultas: Pela manhã, das 10 ás 12 1|2 A' tarde, das 3 ás 6
Consultorio: Rua Vitor Meireles, 24. Fone 1447

VACINA CONTRA MANQUEIRA

"RAUL LEITE"

LABORATÓRIOS RAUL LEITE S.A.

DR. ARMINIO TAVARES

OUVIDOS, NARIZ, GARGANTA

CIRURGIÃO-ESPECIALISTA Assistente do prof. Sanson

Consultas das 10 ás 12 e das 16 ás 18

RUA JOAO PINTO, 7 sob — **TEL. 1456**

Acervo: Biblioteca Pública SC - Hemeroteca Digital Catarinense

Sagração episcopal

Com eloquentes e vibrantes demonstrações de fé católica foi imponentemente comemorado, ôntem, o aniversario de sagração episcopal de s. excia. revma. o sr. Arcebispo d. Joaquim Domingues de Oliveira

Homenagens as mais tocantes, pelo que tiveram de expressivas foram ôntem prestadas a Sua Excia. Revma. o Sr. D. Joaquim Domingues de Oliveira, ilustre Arcebispo Metropolitano, por motivo da data aniversaria de sua sagração episcopal.

Espirito dotado de uma erudição e de uma cultura que o tornam uma das figuras mais proeminentes do nosso alto cléro; inteligência luminosa de onde irradiam os conceitos mais fulgurantes de fé e de cristandade, o piedoso antistite deve ter sentido bem quanto é estimado e querido no seio da sociedade florianopolitana, que o têm como pastor de suas alm s.

Associando-se ás manifestações, "A GAZETA" renova a Sua Excia. Revma. os protestos da sua admiração, com préces a Deus pela continuação, por longos anos, do seu pastoreio cheio de bondade e devoção.

Grupo Escolar Arquidiocesano Padre Anchieta

Continuação da 1ª página

Bem haja o govêrno que, como o de Sua. Excia., numa nítida compreensão do que seja direito e liberdade de consciencia, postulados hoje em dia sujeitos ás depredações de ideologias exó-

Monsenhor Harry Bauer

ticas e condenaveis, como se vê no Velho Mundo, promove a felicidade de um povo que o venera e respeita. E' que o Exmo. Dr. Interventor Federal soube, como bem poucos, integrar-se no programa traçado pela mão de mestre do ilustre Chefe da Nação!

E eis aí, porque Sua Excia. Revma., nosso venerando e querido Arcebispo Metropolitano, no mesmo dia do seu aniversario de sagração episcopal, quando intentávamos nós a homenagem filial da inauguração do edifício, com a colocação de sua efígie, fez questão de que se homenageassem os vultos proeminentes que fulgem na aurora luminosa deste nosso Brasil Novo—Suas Excias. o sr. dr. Getúlio Vargas e dr. Nerêu Ramos. Esses três vultos de governantes devotados á causa do ensino e educação serão patronos dêste educandário. Seus retratos, a cuja inauguração bréve se procederá, serão a imagem simbólica de suas vidas gloriosas, dedicadas ao bem do povo, ao progresso da Pátria.

Exmo. e Revmo. Sr. Arcebispo Metropolitano!

Em nome da Paróquia da Catedral, em nome, especialmente, do bom e católico bairro da Pedra Grande, e sobretudo em nome destas criancinhas, mimosa porção de nossa grei paroquial, peço licença para esculpir no paterno coração de Vossa Excia. Revma. a palavra GRATIDÃO, como a última palavra, porquanto não encontro meio mais adequado de nos congratularmos com Vossa Excia. Revma. nêste 27 aniversário da sagração episcopal que, certamente, ficará arquivado nos anais catarinenses como um benefício de vulto inconfundivel—um Grupo Escolar Arquidiocesano que em poucos mêses se reergue de seus próprios escombros; obra perfeitamente comparavel áquela outra dos tempos primevos, edificada no Brasil Colônia pelo insigne padroeiro dêste estabelecimento, o veneravel taumaturgo do Brasil—O PADRE ANCHIETA.

A seguir o sr. Interventor Nerêu Ramos cortou a fita simbólica, colocada a frente do edifício tendo o monsenhor Harry Bauer, aberto a porta principal.

COBERTOS DE FLORES

Gentis meninas, no momento, do áto inaugural cobriram de petalas de flôres o sr. Interventor Nerêu Ramos, e o revmo. Arcebispo d. Joaquim Domingues de Oliveira.

INAUGURAÇÃO DE RETRATOS

Dirigiram-se, então, todos, para a sala de visitas, onde foram solenemente inaugurados os retratos dos srs. presidente Getúlio Vargas e revmo. arcebispo d. Joaquim D. de Oliveira, que foram descerrados pelo sr. Interventor Nerêu Ramoe.

A seguir o Chefe da Igreja Católica em nosso Estado retirou a Bandeira Nacional que encobria o retrato do sr. Interventor Nerêu Ramos.

Depois de percorrer todas as dependencias do edifício, que conta com 5 salas de aulas, para comportar, em dois turnos, cêrca de 400 alunos, s. s. excias. dirigiram se para a frente do estabelecimento, onde estavam postados os escolares e crescido número de pessôas.

O SR. INTERVENTOR DOTARA' DE MELHORAMENTOS O REFERIDO GRUPO ESCOLAR

Sob vibrantes aplausos o sr. monsenhor Harry Bauer, deu ciência aos presentes de que o ilustre Interventor Nerêu Ramos prometêra construir nos fundos do edifício que se inaugurava um campo para educação física e a instalação de uma cosinha, para fornecimento de sôpa, diariamente, aos escolares.

—Abrilhantou a festividade a banda de música da Fôrça Policial.

—A direção do grupo óra inaugurado foi confiada a talentosa professora Isaura Veiga de Faria. São professoras dêsse estabelecimento dd. Milda Dominoni, Josefina Freitas, Helena Caminha Borba, Altair Ferreira da Silva, Iná Souza Batista da Silva, Maria da Gloria Grisard, Hilda Teodoro Vieira e Ester Maria Ferreira.

MARIA SANTISSIMA,

MEDIANEIRA DE TODAS AS GRAÇAS

A Igreja católica festejou a 31 de Maio esta prerrogativa da Virgem «Toda graça comunicada ao mundo, ensina Leão XIII, vem por um triplice degrau: ela vai de Deus a Cristo, de Cristo á Virgem, da Virgem a nós».

Jesús é o único Mediador principal que de Deus, fonte inicial de qualquer graça, no-la transmite pelas mãos misericordiosas, de sua Mãi divina, a Medianeira universal de todas as graças.

A capela do Abrigo de Menores é o primeiro santuário desta arquidiocése onde se cultúa esta devoção.

No ultimo Domingo de Maio, ás 9 horas, foi celebrada pelo Monsenhor Harry Bauer, dd. Vigario Geral, uma missa solene ás intenções do Abrigo, do seu realisador, do corpo docente e discente, dos numerosos devótos da Medianeira e dos admiradores.

No Sermão alusivo que seguio o Evangêlho, o celebrante convidou os educandos a perseverarem na devoção confiante em sua celeste Mãi e protetora, em conservarem e nutrirem, cada vês mais, seus sentimentos de aféto filial e de gratidão para com o seu grande benfeitor, o exmo. sr. dr. Nerêu Ramos, para com seus superiores e mestres.

A festividade foi toda intima, não tendo podido realizar-se a missa campal e festejos externos, devido ao máu tempo.

Após a missa, foi benta uma imagem de Nossa Nenhora de Lourdes.

A seguir, foi o estabelecimento franqueado a quem quizésse visita-lo, sendo muito elogiada a grande obra humanitária e patriótica do nosso govêrno.

Aspecto de uma eloquente demonstração de fé, quando da realização do Congresso Eucaristico

EDUCAR

É extraordinária a influência do meio familiar sôbre a educação da criança. O futuro da criança depende da ação da família. Uma grande e verdadeira frase é a de Napoleão: "Devo a minha felicidade aos cuidados com que minha mãe me educou". A educação na família influe sôbre toda a vida da criança. Mesmo se a criança receber, mais tarde, uma educação superior a responsabilidade dos pais, se não souberem dar à criança uma educação tal, que lhe permita uma vida feliz, com o fim supremo-alcançar a perfeição. Já Sêneca dizia: "A educação pede os maiores cuidados, porque ela influe sôbre toda a vida".

Porem, para que os pais possam dar essa educação bôa aos filhos, é necessário que êles mesmos tenham uma educação integral, pois é claro que não podemos dar aos outros o que nós não temos.

A primeira educadora é a mãe, porque é ela quem vive mais tempo com os filhos. O pai tambem toma parte muito ativa na educação dos filhos. Entre os pais, no entanto, deve haver a maior das harmoniais, porque só os dois, juntos e unidos pelo amôr, poderão dar uma perfeita educação aos filhos. Se um dos dois faltar, a educação não será integral. Dis Dupanloup: "Como é falha de coração e de vida a educa-

Continua em outro local

Acervo: Biblioteca Pública SC - Hemeroteca Digital Catarinense