Entrada 20/ / 19
Saida / / 19
RESPONSAVEL

ENCICLICA "RERUM NOVARUM"

A oração do sr. Arcebispo Metropolitano, retrata numa pagina memoravel, o fulgurante espirito de Sua Excelencia Reverendissima

Os meios intelectuais florianopolitanos vinham aguardandando, com o mais vivo interesse, a brilhante cerimonia comemorativa da passagem do 50 aniversario da notavel Enciclica "Rerum Novarum", de Leão XIII, desde que lhe foi dado a conhecer que uzariam da palavra Sua Excelencia Reverendissima o sr. Don Joaquim Domingues de Oliveira, piedoso Arcebispo Metropolitano, e o sr. dr. Ivo d'Aquino, ilustre Secretario do Interior e Justiça.

E' que, os elementos exponenciais da nossa cultura, tinham, de antemão, a certeza de que o nobre antistite, como "primus inter pares" dos oradores sacros brasileiros, iria com os fulgores da sua inteligencia e com o requintado brilho da sua palavra burilada, produzir uma péça que profundamente haveria de calar no amago de quantos tivessem a ventura de escuta-la.

E, na verdade, ela representou uma nova afirmação da inconfundivel cultura e da inteligencia preveligiada, que ilumina o fulgurante espirito de Sua Excia. Revma., espirito de escol que se retrata na pagina memoravel que, a seguir, publicamos na integra:

A magistral oração do sr. Arcebispo

Exmo. Sr. Interventor Federal; exmas. Autoridades; exmas. senhoras e srs. — Há dez anos, e precisamente na manhã de 14 de maio de 1931, em romaria internacional, em que tomaram parte a República Argentina, a Austria, Bélgica, Canadá, Checoslovaquia, Colombia, França, Inglaterra, Italia, Iugoslávia, México, Holanda, Perú, Polônia, S. Salvador, Espanha, Suiça, Ucrania, Hungria, Uruguai, Estados Unidos, e, por fim, a Repartição Internacional do Trabalho de Genebra, ou seja, ao todo, 21 nações, com representantes de todas as partes do mundo, abriam-se, em Roma, na Basilica de S. João de Latrão, as solenidades comemorativas da publicação, a 15 de maio de 1891, da famosa encíclica, ou documento papal "**Rerum novarum**", assim chamado das palavras com que começa, de Leão XIII, sôbre a "**Condição dos obreiros**". Foi para esse ato inaugural escolhida a Catedral dos Papas, não só pelo seu alto significado, senão, e principalmente, para que o presenciassem, de algum modo, as cinzas, que ali repousam, e a figura imponente do grande Pontifice, representada no marmore, na atitude dos grandes pontificais, como se emergisse, ressuscitada, de seu glorioso mausoléo. A um lado, a estatua, imagem da Igreja, em prato. Do outro, um obreiro que apresenta um rosario para a benção. E, em baixo, como se tiveram o condão profético de desvendar o futuro, estas palavras que ainda agora, e tão solenemente se afirmavam: "De todas as partes do orbe, apressam-se os filhos a vir aqui honrar o Pai".

Lá estavam, com efeito, além daquelas numerosas e ilustres representações, obreiros, patrões, sacerdotes, prelados, bispos, dois cardiais, o de Lião, monsenhor Maurin e o de Lille, monsenhor Liénart. Celebrou a santa Missa, e orou, depois, o secretário dos Negócios Eclesiásticos Extraordinários, monsenhor Pizzardo, hoje cardeal. De tarde, assem-

Continua em outro local

A GAZETA

A VOZ DO POVO

Diretor-Proprietario JAIRO CALLADO

ANO VII | Florianopolis, Domingo, 18 de Maio de 1941 | NUMERO 2035

Dr. Carlos Gomes de Oliveira

Por decréto do Chefe da Nação, vem de ser nomeado para exercer as altas funções de presidente do Instituto do Mate, na vaga deixada pelo sr. dr. Diniz Junior, o nosso ilustre conterrâneo sr. dr. Carlos Gomes de Oliveira, figura de larga projeção pelos seus excepcionais dotes de carater, de inteligência e de capacidade.

Tal distinção representa o justo prêmio duma vida modelar, inteiramente consagrada ao bem da sua terra e do Brasil, com uma abnegação indormida e um patriotismo incontestavel, que se tem revelado através o desempenho de elevados postos de confiança e elétivos, em os quais se tem havido por fórma a merecer a admiração de quantos conhécem ou tem acompanhado as diretrizes da sua atividade fecunda e dinâmica.

Dentre os vários cargos que tem desempenhado, com raro descortinio, resalta a linha impecável de lealdade com que se houve e o brilho com que se manteve, como representante de Santa Catarina na Constituinte e na extinta Camara dos Deputados, onde a sua palavra foi sempre escutada com admiração e acatamento, pela elevação dos conceitos emitidos e pelo acendrado brasileirismo das suas convicções, numa época crivada de incertêsas, em que, geralmente, mais se guardavam as conveniencias pessoais, do que propriamente os interêsses do país.

Com essa atitude vigorosa de verdadeiro patriota, mais se firmou no conceito dos seus concidadãos a figura excepcional do sr. dr. Carlos Gomes de Oliveira, que vem de receber o justo prêmio da sua conduta no cenário nacional.

"A Gazeta", sentindo-se jubilosa com a sua elevação ao pôsto de realce, com que vem de ser honrado, felicita-o muito cordialmente, com a certeza de que, com as luzes da sua inteligência e o vigor da sua capacidade, novos e relevantes serviços irá prestar ao Brasil.

INTERVENTOR FEDERAL

Para o Rio do Sul, afim de presidir ás solenidades que ali serão levadas a efeito, por motivo do transcurso do decimo aniversário da fundação do município, seguiu, ontem, o sr. dr. Nerêu Ramos, ilustre Interventor Federal.

Ao que somos informados estão sendo preparadas a sua Sua Excia. grandes homenagens, demonstrativas do aprêço e reconhecimento da população pelo muito que tem feito em prol daquele florescente município.

Atacados os inglêses no Irak

LONDRES, 17 (A.P. americana)—Um despacho procedente de Vichi anuncía que Raschid Ali Al Gailani, primeiro ministro do Irak, fez irradiar a notícia de que suas tropas estavam atacando as posições britanicas de Bassora, estando travada uma grande batalha entre irakenses e inglêses.

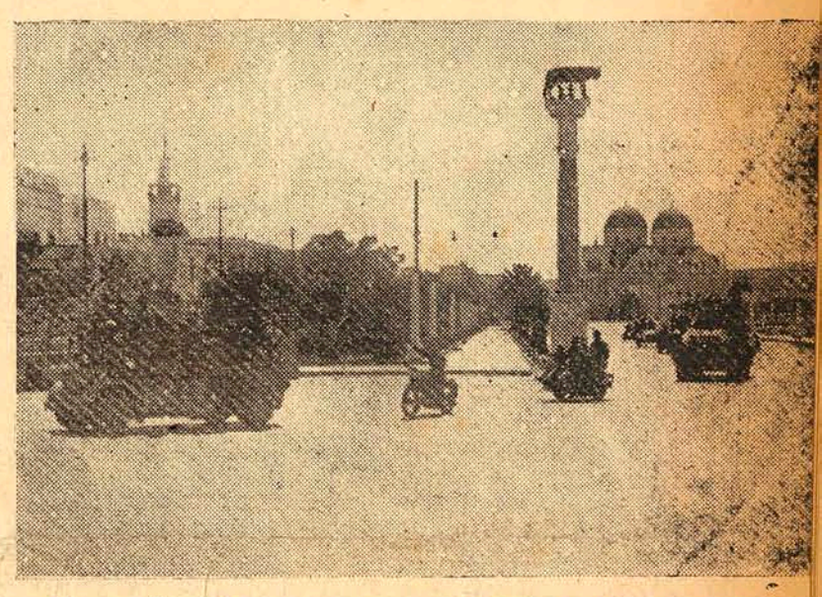

Os primeiros carros blindados alemãs chegam aos suburbios de Bengasi. (Foto: R.D.V. Especial para a A GAZETA).

A ENTRADA DE TROPAS ALEMÃS EM AGRAM
Foto RDV, especial para a A GAZETA

A França concederia a independencia á Siria

CAIRO, 17 (A. P. agencia norte-ameircana) — A chegada de aviões alemães no Irak, vindos pela Síria, veio fundamentar os temores ha muito alimentados pelos inglêses: de que Hitler iria empregar a Síria, territorio sob mandato do govêrno de Vichi, para obter controle militar sobre as jazidas petrolíferas do Irak, conseguindo, tambem, uma base para o avanço rumo ao canal de Suez. Alguns circulos dizem que os francêses poderão conceder á Siria a independencia nacional, afim de lavar as mãos o govêrno de Vichi, eximindo-se á responsabilidade pela ocupação alemã. A situação síria provocou atenção imediata nos mandatos britanicos vizinhos da Palestina e Transjordania, e admitiu-se que algumas mulheres e creanças britanicas foram aconselhadas a partir.

CRE'DITO MUTUO PREDIAL

Realizar-se-á, amanhã, mais um sorteio do Crédito Mutuo Predial, honrada e dignamente dirigido em nossa capital pelo conceituado comerciante sr. João Moreira.

Presos 20 mil judeus estranjeiros na França

NOVA YORK, 17 (A. P. americana) — Uma estação de radio inglêsa anunciou que as autoridades de Vichy mandaram prender vinte mil judeus estranjeiros na França não-ocupada. A estação de radio inglêsa adianta que esta notícia foi colhida numa irradiação holandesa

"Poderia constituir uma ameaça á Inglaterra"

LONDRES, 17 (A. P. agencia norte-americana)—Uma fonte norte-americana altamente colocada fez algumas observações a respeito da espetacular fuga de Rudolf Hess, dizendo que a descida na Escocia do ex-logar tenente do fuehrer poderia constituir uma ameaça à Inglaterra, encobrindo a preparação de um golpe da maquina militar do Reich. Disse a referida personalidade: "Suspeito de tudo isso. E' preciso levar em conta a insistencia com que os alemães dizem que Hess veiu á Inglaterra para apresentar propostas de paz,, de cuja mania estaria possuido. Esta afirmação alemã talvez se destine a fazer com que o povo inglês se deixe embalar e se descuide, permitindo aos alemães deferirem, com mais oportunidade, um golpe qualquer". Outras pessoas que conhecem bastante o regime nazista, entre elas numerosos alemães que vieram para a Inglaterra antes da ascenção do nazismo ao poder, dizem que é dificil qne Rudolf Hess venha a revelar qualquer importante segredo da defesa nacional alemã, ou dos planos militares do Reich. Uma fonte bem informada opina que Hess é "extraordinariamente inteligente e de um patriotismo acima de qualquer suspeição. Rudolf Hess jamais se envolveria numa revolta contra Hitler e não posso compartilhar da opinião de que êle realizou seu vôo para escapar a uma liquidação. Ele é demasiadamente chegado a Hitler para que corresse perigo na Almanha".

Os EE. UU. romperão com a França

WASHINGTON, 17 (A. P.-americana)—Acredita-se que o govêrno norte-americano rompera suas relações diplomáticas com o francês, ou, pelo menos, chamará a esta capital o almirante Leahy, embaixador em Vichi.

Não foi satisfatoria a proposta de mediação

QUITO, 17 (A. P., AMERICANA) — OS DIARIOS SÃO UNANIMES EM ASSINALAR QUE A RESPOSTA DO PERU' AO OFERECIMENTO DE MEDIAÇÃO DA ARGENTINA, BRASIL E ESTADOS UNIDOS, NÃO E' SATISFATORIA.

Apêlo ao Superintendente do Ensino

Diariamente estão chegando á nossa redação solicitações, no sentido de dirigirmos um apêlo á Superintendencia Geral do Ensino, para que tome a deliberação de adiar, para uma hora mais tarde, na época atual, a entrada dos alunos nos estabelecimentos escolares.

Justificam os reclamantes a providencia que solicitam, visto que, para que as crianças possam estar nas aulas ás 7,30 horas da manhã, obriga grande parte delas a terem que sair de suas casas ainda de noite, obrigadas a percursos mais ou menos longos, regeladas por efeito do intenso frio da quadra presente, por vezes, de consequencias gráves para a saúde das mesmas.

Por tratar-se dum apêlo justíssimo, somos certos que o sr. dr. Elpidio Barbosa, digno Superintendente Geral, não deixará de tomar uma providencia, no sentido de atender ao apêlo dos reclamantes.

Pura invencionice

MOSCOU, 17 (A. P. americana) — A Agencia "Tass" diz-se autorizada a declarar que as notícias publicadas no estranjeiro, segundo as quais a Russia havia permitido o recrutamento de voluntarios entre os pilotos soviéticos, para servirem na força aerea do Irak, "não passam de puras invencionices".

Frei Eustachio

RIO, 17 (Meridional, Brasi — Noticiou-se aqui que Fr Eustachio, o padre milagros da localidade paulista de Po estava nesta capital, transferid por ordem superior. Procurand esclarecer essa noticia, "O Gl bo" diz que aquele sacerdo não está, como se propalou, e um colegio situado na Fonte d Saudade, cujo superior o f buscar em São Paulo, don ainda não regressou.

O "LECH" não foi afundado

RECIFE, 17 (A. N. BRASIL) — PROCEDENTE D RIO CHEGOU O CARGUEIRO ALEMÃO LECH, DESME TINDO-SE, ASSIM, AS NOTICIAS DE QUE FORA POST A PIQUE POR UM CRUZADOR INGLES, EM AGU BAIANAS.

Acervo: Biblioteca Pública SC - Hemeroteca Digital Catarinense

ESTABELECIMENTO BANCARIO QUE HONRA O BRASIL

Com o apreciavel movimento de 927.285:182$330, alcançando os depositos, em conta corrente 277.020:586$000, os emprestimos 227.621:666$530, o acreditado Banco Nacional do Comercio, demonstra cabal e insofismavelmente a preferencia e a confiança que lhe depositam os brasileiros

Iniciando a apresentação do relatório referente a 1940, a ilustre diretoria do acatado Banco Nacional do Comércio, assim se expressa:

«Senhores acionistas:

E' chegada a oportunidade de cumprirmos o dever de submeter ao vosso exame e apreciação as contas com que encerramos o exercicio financeiro de 1940. Cabe-nos, assim, salientar as principais ocorrencias que mais vos interessa conhecer, verificadas no mencionado periodo.

Fazemo-lo satisfeitos porque, ao contrário das previsões que seria licito formular, em face dos acontecimentos mundiais, a evolução das operações do Banco se processou de modo satisfatório em suas dependencias, como constatareis pelos demonstrativos anexos. A sensivel depressão de negocios com o continente européu não impediu tivéssem as cifras das principais contas razoavel acrescimo, seguindo o rítmo dos últimos anos. Houve um momento, porém, em que a afluencia de depositos, superando, como aconteceu, as possibilidades de aplicação imediata fez com que um aumento excessivo de encaixe se verificasse, com reflexo sôbre as contas de receita. A estagnação de fundos daí decorrente não teve, entretanto, maior duração: os negócios reanimaram-se mais cêdo do que parecera e as operações, em geral, retomaram o seu curso normal.

E' que o potencial econômico dos Estados em que atuamos—Rio Grande do Sul, Santa Catarina e Paraná—amparado no trabalho persistente e equilibrado das classes produtoras, evidenciando-se, mais uma vez, através o volume e variedade de seus produtos, passou a exigir mais amplo concurso do capital bancário para sua maior expansão.

Como consequencia, intensificou-se paralelamente a econômia particular, e isto, no que nos diz respeito, acha-se revelado no aumento progressivo dos depositos, em cuja carteira o periodo em relato registra sôbre o anterior o significativo acrescimo de Rs. 13.364:192$670, ou seja a elevação de Rs. . . . 256.890:569$570 em 31 de Dezembro de 1939 para Rs. . . . 270.254:762$240 em 31 de igual mês do ano findo.

Este acrescimo de disponibilidades deu margem a que intensificassemos as operações da principal carteira de aplicação —a de Titulos Descontados,—na qual o saldo respectivo, que era de Rs. 186.326:748$100 em 31 de Dezembro de 1939 passou a ser de Rs. 213.694:739$850 em 31 de Dezembro do ano em relato.

A ausencia de relatividade entre uma e outra das mencionadas rubricas—Depositos e Aplicações—deve-se, em parte, á redução de Rs. 52.308:078$360 para Rs. 43.082:921$830 nos saldos dos empréstimos em conta corrente, resultado, aliás, do critério que, a respeito, temos adotado.

Na carteira de Hipotecas, vimos, outrosim, reduzido de Rs. 16.743:601:930 em 31-12-1939 para Rs. 14.214:339$470 o saldo das existentes, o que vale dizer que a desimobilização de fundos aplicados na espécie, em geral a prazos maiores, vêm alcançando o resultado objetivado.

Verificareis, tambem, senhores acionistas, que o titulo "Efeitos pertencentes ao Banco" está representado pela importancia de Rs. 42.972:314$120 contra Rs. 44.594:555$700 do Balanço anterior, devendo-se, principalmente, á venda de imoveis, realizada durante o exercicio em aprêço, a redução que se nota.

Nêsse particular conservaremos a mesma orientação seguida até agora, isto é, de vender as propriedades que não produzam renda ou que esta seja precaria, visando aplicar o produto em operações mais convenientes. Assim, tambem, sem deslocamento de capital de outras verbas, pretendemos dotar de sédes definitivas algumas poucas das nossas Sucursais que ainda não as possuem e com isso proporcionando maior conforto não sómente aos nossos clientes, como, do mesmo modo, aos nossos funcionarios que nelas exercem suas atividades. Acha-se já em construção o prédio destinado á Sucursal em Santo Angelo e brévemente o faremos para as de Cachoeira, São Gabriel e Blumenau. Importaram em Rs. 937.500:000 os dividendos distribuidos em cada semestre.

A conta «Fundos de Reserva» recebeu a dotação de Rs. 200:000$000.

Os funcionários do Banco, nos treis Estados em que opera, continuam a prestar os mesmos apreciaveis serviços de sempre, com zêlo e dedicação. A êles os louvores da Direção Geral.

Aos senhores membros do Conselho Fiscal externamos aqui os nossos agradecimentos pela colaboração que, com toda a solicitude e clarividencia, sempre nos prestaram.

No periodo em relato bom numero de Sucursaes foi visitado por um Diretor, além de continuarem sendo procedidas as inspeções regulamentares, por funcionarios especialisados nesse mistér.

Durante o segundo semestre dêste ano esteve servindo na Direção Geral do Banco, o sub-diretor sr. Hermano Franco Machado, o qual, a 15 de Outubro preterito, foi convocado, na qualidade de suplente, para substituir o diretor sr. Abilio Chaves de Souza, que se licenciou por motivo de saúde, tendo ambos reassumido os seus respectivos cargos a 16 de Janeiro findo.

Consoante é do vosso conhecimento, entrou em vigor em 30-11-1940 a nova lei das Sociedades Anonimas. Afim de adptarmos a ela os nossos Estatutos, sereis convocados oportunamente para uma Assembléa Geral Extraordinaria.

A 31 de Março do corrente ano terminará o mandato que lhe conferistes o diretor sr. Abilio Chaves de Souza, pelo que tereis de eleger, na proxima sessão de Assembléa Geral, o seu substituto para o periodo a decorrer de 1' de Abril do ano atual a 31 de Março de 1945.

Elegereis, tambem, na mesma sessão, os suplentes da Diretoria, os membros do Conselho Fiscal e seus suplentes.

E assim cumprindo, Senhores Acionistas, um dever legal e estatutario, ficamos, entretanto, ao vosso dispôr para quaesquer outros esclarecimentos que desejardes.

Porto Alegre, 17 de Fevereiro de 1941.

ABILIO CHAVES DE SOUZA
SALATHIEL SOARES DE BARROS
JORGE BENTO
J. J. BRITO
Diretores

Dos quadros demonstrativos verificamos que foram descontadas létras no valor de 211.238:571$180 e os empréstimos alcançaram 227.621:666$530, existindo em caixa . 41.764:300$840.

Foram feitos depositos no valor de 277.020:586$000, indice insofismavel da preferência e confiança que gosa êste acreditado estabelecimento bancário. O Banco possúe moveis e imoveis no valor de 42.982:314$120.

Para comprovar o conceito de que desfruta o Banco Nacional do Comércio basta afirmar que em poder de centenas de acionistas existem 125.000 ações.

Dirigindo a filial do Banco Nacional do Comercio encontra-se o ilustre e acatado financista sr. cel. Guido Bott, profundo conhecedor dos assuntos econômicos e financeiros e pessôa geralmente estimada pela lhaneza no tratar e pela inteireza de seu carater.

Convidado a desempenhar as funções de vice-presidente do Departamento Administrativo do Estado, o ilustrado dirigente do Banco Nacional do Comercio em Florianopolis, tem sempre se havido com notavel clarividencia e admiravel descortinio, pronnnciando sua abalisada opinião com elevação e inteligência

Com a sua vida toda ela devotada ao engrandecimento de Santa Catarina, o cel. Guido Bott é inegavelmente figura de marcante projeção nos meios econômicos e financeiros da nossa terra.

Enciclica "Rerum Novarum"

Continuação da 1a. pagina

bléia geral de todos os romeiros no pateo do tradicional palácio da Cancelaria. A 15, Missa papal, em S. Pedro, e receção solene, com a presença do Santo Padre, no pateo de S. Damasco. Vinte cardeaes, mais de quarenta bispos, numerosissimos prelados, todo o corpo diplomatico, no conjunto um espetaculo grandioso, em que a Roma papal se ostenta em todo o esplendor da sua veneravel grandeza!

Orando, na Cancelaria, o representante do Departamento Internacional do Trabalho, advogado Tomaz Cortis, depois de haver recordado quanto a Enciclica "Rerum novarum" concorreu para a vulgarização e oficialização de certos principios fundamentais, acentuava como "a resposta ao comovido apelo de 1891, ali estava, naquela assembléia, "na qual sob o signo da universidade humana se estreitavam os representantes das organizações sociais e dos sindicatos de todos os Continentes; na qual se uniam num movimento resoluto aquelas energias moraes e aquelas vontades tenazes em um ideal que reclamava imperiosamente as iniciativas da justiça e da paz entre os homens".

Apêlo de Pai; brado de Pastor solicito e vigilante. Apelo, antes de tudo, oportuno. Porque a questão obreira, e mesmo social, é (estamos em 91) um fato, e cuja solução debalde será procurada, segundo o alto documento pontificio, sem o adminiculo da religião e o concurso da Igreja: **cuius exitus probabilis quidem nullus, nisi advocata religione Ecclesiaque reperietur.** Não tem, para iluminá-la, os explendores da Cruz, e a luz incomparavel dos Livros Santos? E porque o tem, continúa, não recorre a filosofias falazes, senão que "tira do Evangelho as doutrinas, cuja virtude pode resolver, ou, pelo menos, mitigar o conflito": **quae promit ex Evangelio doctrinas.** E, porque é ensinamento que não se contenta com o dominio especulativo, senão que desce ao terreno da prática, ei-la com as suas obras de benemerência — asilos, creches, hospitais, todo um arsenal de homens e de coisas, que tanto têm de glória ao Criador, como de solicitude e assistência para com os homens. Para outros menos protegidos, ai está com seus institutos de assistência social: **quae statum ipsum proletariorum ad meliora promovet pluribus utillissime institutis.** E, como se não bastasse, sugere leis adequadas; interessa os que presidem à coisa pública: **adhiberi leges ipsas autoritatemque reipublicae credit oportere.** Para que os obreiros possam resistir à pressão de patrões deshumanos e à cupidez de uma concorrência sem limites. Ou às extorsões da ganancia e aos abusos da agiotagem. Palavras suas: "Uma usura desenfreada, veio ainda ajuntar-se ao mal. Condenada, em vários ensejos, pelo juizo da Igreja, nem por isso deixou de ser praticada sob uma outra forma por homens avidos de lucro e insaciavel séde de ganho. A tudo isto importa acrescentar o monopolio do trabalho e dos efeitos do comércio, tornado patrimônio de um pequeno número de ricos e opulentos que impõem, por essa forma, um jugo quasi servil à infinita multidão dos proletários". Quadro, dir-se-à, mais ou menos sombrio. Mas convem não esquecer, hoje, o caminho andado, e o muito que para isso concorreu o grande prestigio da influência cristã do papado.

Tais medidas, pondera o grande pontifice, deverão ser tomadas com acerto, e sem perda de tempo: **celeriter esse atque opportune consulendum.** Nada de paliativos, nem é o caso para meias medidas; ou, com o padre Vieira, atitudes de quem não ata, nem desata. Só assim, será a moralidade profissional restabelecida ao seu primeiro posto. Sem usurpações, senão na base da mais estrita justiça. Como o foi, em tempo em que os homens viviam felizes. E, se não bastar a justiça, a caridade e ambas cimentadas pelo sentimento religioso. Compreenderam-no aqueles que a tanto se obrigaram ainda pelos mais solenes compromissos, pelo sagrado vinculo do juramento. Lá está, entre outros, na capitular de Veneza, como foi estabelecida em 1219. Dai-me atenção:

In momine domini Iesu Christi amen: Em nome de nosso Senhor Jesús Cristo. Amen. Constituidos pelo senhor Pedro Ziani, inclito doge de Veneza, e pelo seu conselho, fizémos, em fevereiro do ano do Senhor de mil e duzentos e oito, jurar a cada um dos costureiros, como vai nesta capitular. Juro aos santos evangelhos que aconselharei segundo a justiça e a lealdade a todos aqueles com os quais me achar e fôr para comprar os tecidos, assim quanto à fazenda, como no que toca ao preço; nem de modo algum lograrei ou enganarei a quem quer que seja, nem por outrem o farei lograr ou enganar: e no medir, serei imparcial, quer respeito ao comprador, quer ao vendedor. Cortarei com justiça e sem fraude todo o tecido; todos os retalhos que sobrarem das peles e dos panos, sêdas e outras, que ultrapassem o valor de três dinheiros, mostra-los-ei aos respectivos donos e os restituirei sem fraude, desde que os requisitem... A ninguem admitirei, que antes não tenha feito êste juramento". Aos comerciários romanos era vedado vender uma qualidade de fazenda por outra; e, o que até parece interessante, encarecer a própria mercadoria como melhor em confronto com a dos outros: **Nullus mercator debeat pavoniare pannum suum cum alio panno alterius mercatoris.** Deveria restituir o que houvesse comprado, caso se viesse a conhecer a proveniência dolosa. As balanças, por não serem falsas, deveriam amoldar-se ao padrão oficial (Cfr. Civiltà Cat., 2-6-34, p. 463). Era a religião lavrando o mais belo código de ética corporativa, — formando, esclarecendo, tutelando a consciência profissional. Não negamos, com autorizado escritor, que algo, nestes dispositivos, possa ser julgado oneroso, ou infelizmente, inexequivel. Mas o que é certo, é que não deixaram, tais praxes, naqueles tempos, "de contribuir muito para conservar vigiles os sentimentos de moralidade e de religião, fundamento indispensável do viver social" (Orlando, Delle Fratellanze art. in Ital., apud Civittà).

Apelo, por isso, aos bons ofícios do Estado, a quem cabe, por meio de leis, instituições e outras providências acertadas, fazer que floresça e prospere o bem, assim público, como particular: **ultro prosperitas tam communitatis quam privatorum efflorescat.** Tal, insiste, o direito e o dever dos que presidem: **propriumque eorum, qui praesunt, officium.** Com a colaboração de todos, pela doçura e probidade dos costumes: **morum probitas.** Principalmente das famílias, legal e santamente constituidas: **recte atque ordine constitutae familiae.** Não dêsses conubios licenciosos, ou dêsses contratos particulares, arremedo e escarneo tanto da lei, como do Sacramento. Com a criteriosa e equitativa distribuição dos cargos públicos: **onerum publicorum cum moderata irrogatio, tum aequa partitio.** Assistência aos pobres e necessitados, por isso mesmo que o são, e constituem, tantas vezes, infelizmente, o maior número. Pois se há quem se ocupe dos remediados, e êles mesmos já de si se poderão ocupar, menos explicável é que aos outros faltem cuidados e assistência. Atender só parcialmente, seria um cuidar e negligenciar: **parti civium consulere, partim negligere.** E negligenciar, precisamente, o que mais se tornou credor de benemerência, o proletário, o obreiro, o que pede trabalho e precisa de trabalho. Trabalho, de que logra o honrado pão da subsistência, mas com que, tambem, concorre para a prosperidade e alegria de todos, e sem o qual não medra a fortuna pública: **non aliunde quam ex opificum labore digni divitias civitatum.** E, porque não é máquina, com o necessário tempo de repouso. E, pois é cristão, no domingo, que é o "dia do Senhor", e mais dias de preceito. Não, por certo, o repouso, apenas, para o "**dolce far niente**", do poeta. E, muito menos, para o vício e para o pecado. Para a restauração das forças, e cumprimento dos deveres religiosos: **sed omnino de requiete operum per religionem consecrata.** Trabalho, naturalmente, moderado, para as mulheres e para as crianças. "Porque, explica o Pontifice, o que se póde esperar do homem válido e adulto, não é licito exigi-lo da mulher e da criança".

Apélo e brado contra essas herezias sociais, que, como sóe acontecer, em vez de construir, arrazam e destróem; e, por defender os direitos do operario, começou, juntamente por lezar os direitos e a própria dignidade do operário. Convem-lhes o que assevera o escritor: "os homens sem Deus, os pais sem familia, o Estado sem ordem, as mulheres sem pudor". A propriedade transferida do dominio particular para o público ? Um trabalhar para ninguem. Negar a si e à natureza, de quem temos o direito de possuir: **possidere res privatim ut suas, ius est homini a natura datum.** Que clareza de doutrinação! Mas tambem que estimulo para o trabalhador, considerando que ela procede de tal altura, e com a maior e mais venerável autoridade.

Apêlo, enfim, que precedeu, e até hoje levou de vencida os demais apêlos. Três foram êles, os principais, nessa ordem de idéias, visando êsse mesmo objetivo social: o manifesto comunista; o preambulo do Tratado de Versailles; a Carta do Trabalho, do regime facista. O primeiro provou não sabemos que interêsse em pról do obreiro, dentro ou fóra da Rússia, nesses vinte anos de triste experiência, que tantos conta de sangue e de miséria. Já o previra o grande papa. "Tiradas, escreveu na Enciclica que vimos comentando, tiradas ao engenho e à indústria individual as fontes mesmas da riqueza, todo o estímulo se estancaria, e a sonhada igualdade outra coisa não seria de fato senão uma condição universal de miséria e abjeção". O preambulo do Tratado de Versailles, só por si, prova a imensa repercussão da Enciclica pontificia, sobre a legislação social contemporanea. "A maior parte dos princípios e das diretivas sobre os quais deve fundar-se (segundo os compiladores daquele tratado) uma legislação internacional do trabalho, são na substância e na mesma exposição identicos aos que foram escritos vinte e oito anos antes por Leão XIII" (Civiltà Cat., 2-5-31). Assim "o direito de associação dos empregadores e empregados"; a norma que interdiz "considerar o trabalho como uma mercadoria"; " o descanço semanal de 24 horas no minimo, o que deveria coincidir com o domingo"; "a supressão do trabalho das crianças e a limitação do trabalho dos jovens"; o dever para "o Estado de organizar um serviço de inspeção para a proteção dos obreiros" (Id., ib.). Outros princípios, continúa o referido periódico, que se encontram naquele Tratado, já se achavam, senão claramente expressos, implicitamente contidos na Enciclica leonina. O caso de repetir com Montesquieu que a religião, que parece não ter por objeto senão a bonança da outra vida, faz ainda a nossa felicidade neste mundo. A Carta do trabalho, posto que original em muitos pontos, tem, segundo autoridades patentes, muitos outros de afinidade com a Enciclica "Rerum novarum". A sua base, é o corporativismo de Toniolo, fundador, em 1907, da "Semana Social", de Milão. Assim o declara a **Revista Italiana de ciências economicas**, jan. 1940 — XVIII. Ora, as conceções corporativas de Toniolo são nas suas linhas fundamentais as da Enciclica leonina (Civiltà, 18-5-40, p. 267). Nem pudera ser por menos. Os ensinamentos da Santa Sé têm essa virtude vitalizadora, porque são como a semente do Evangelho, destinada a cair na terra, e a desabotoar nos mais sazonados frutos. E a

Continua na 5a. pagina

Acervo: Biblioteca Pública SC - Hemeroteca Digital Catarinense

O maior acontecimento comercial!!!

A Grande Liquidação de tecidos que a Casa DAURA está realizando durante todo o mês de Maio.

Cobertores por 4$500—Colchas por 6$000—Linon por 1$200—Luizine por 1$300—Atoalhado por 3$800—Toalhas de banho por 4$500. — E MAIS UMA INFINIDADE DE OUTROS ARTIGOS, QUE VENDEMOS ESTE MES, POR PREÇOS REDUZIDISSIMOS.

Faça-nos uma visita e certifique-se.

CASA DAURA — Rua Felipe Schmidt N. 19

ENTRONIZAÇÃO DA IMAGEM DE CRISTO NAS SALAS DO INSTITUTO DE EDUCAÇÃO

Efetuou-se, 5a.-feira, ás 10 hrs, no Instituto de Educação, a anunciada cerimônia da entronização da imagem de Cristo crucificado nas salas daquele importante estabelecimento de ensino e do Grupo Escolar Modêlo "Dias Velho".

Presentes os srs. Interventor Nerêu Ramos e senhora, s. excia. revma. D. Joaquim Domingues de Oliveira, Arcebispo Metropolitano; dr. Ivo d'Aquino, Secretário do Interior e Justiça e senhora; drs. Altamiro Guimarães e Artur Costa Filho, Secretários da Fazenda e da Viação, respectivamente; tenente-coronel Valdir Lopes da Cruz, comandante do 14º B. C. e da Guarnição Federal e senhora; desembargador Henrique Fontes e senhora; capitão Asteróide Arantes e Nerêu Ramos Filho, assistente militar e secretário da Interventoria, respectivamente; tenente-coronel Cantídio Regis, comandante da Força Policial, e oficiais; além de outras autoridades, chefes de repartições, representações de outros estabelecimentos, lentes e alunos do Instituto e professores do Grupo Modêlo, iniciou-se a solenidade, que teve lugar no salão nobre, com o canto do hino "A Jurar Hostes Fiéis", pelas alunas do curso normal.

Usou da palavra, a seguir, a professora Antonieta de Barros, que proferiu o seguinte discurso:

"Meditando na homenagem que nos prestamos, hoje, nesta festa de profunda religiosidade cordial, quando paira, sensivel, sôbre nossas cabeças, a suavidade acariciante duma benção, sinto, no pulsar desordenado do coração, a grandiosidade comovida dos magnos instantes, em que, dentro de nós, cantam aleluias!

A vida, no sentido elevado do termo, meus senhores, é mais do que a luta pelo pão, onde consumimos os dias e que, muita vez, nos rouba a doçura da caminhada.

Há para os que vivem neste sentido, alguma cousa mais que fazer, e sempre buscar, no mundo indevassavel e rico do coração.

Há o imperativo de dar à vida, o rumo da sua única finalidade — a escalada para a perfeição espiritual.

Nesta Casa, que é Templo, onde se reza, cada dia, a grande oração do Amor, no transmitir e receber conhecimentos; nesta Casa, onde mestres, dando o que receberam, cumprem a palavra do Pródigo das bem — aventuranças; nesta Casa, meus senhores, norteando-a, há o anseio por um objetivo mais alto do que a simples conquista do pão de cada dia.

Há o anseio do idealista, do sonhador impenitente e infatigavel que se esconde em cada professor; há o desejo, a esperança, que é Fé no futuro, de, em cada amanhã, alcançar sempre, um pouco mais, na formação educacional da juventude que o Estado nos confiou.

Segundo S. Lucas, "o discípulo não é mais do que o mestre, mas todo discípulo será perfeito, se fôr como o mestre". VI, 40.

Ao encalço dessa perfeição, andam nossos passos.

E, praticando o doce Evangelho do Amor, quando procuramos, na tibieza dos nossos conhecimentos, fazer luz nos espíritos que nos ouvem, nós nos sentimos, um pouco, discípulos d'Aquele que foi o MESTRE.

Mestre, na grandeza divina da sabedoria; Mestre, na doutrina idealista da fraternidade; Mestre, que divinizou a obediência, e que ensinou o homem a achar-se e a conhecer-se, nas belezas inexploradas das "alamedas interiores", e que, transformando o Amor em Evangelho, teceu uma doce e sublime cadeia de seda que prende as criaturas.

Meus senhores.

O futuro é dos jovens. E a responsabilidade desse vir-a-ser cabe a nós, como chefes família e mestres; a nós, que nos propomos educar os moços; a nós, que somos missionários, na formação dos homens e mestres de amanhã, daqueles que iluminarão a grandeza da pátria, que serão os guardas e os continuadores da nossa vida, como povo livre e Nação soberana.

Não basta, meus senhores, enriquecer o intelecto, se o coração está vazio.

Fragilimos são todos os conhecimentos, quando lhes falta o apôio da moral conciente.

Somos dos que acreditam que, se as sociedades são corruptas, é o indivíduo quem assim as faz. O mal é do homem, está no homem. Procuremos, pois, melhorá-lo. Cuidemos da raiz, para que a árvore cresça, frondeja e preencha a sua nobilitante tarefa: dar sombra e frutos sãos.

Despertemos, no espirito dos constituintes das sociedades de amanhã, a maravilha da bondade; ensinemos-lhes que a vitória momentânea do Mal não significa a morte do Bem, fortalecendo-lhes a certeza de que o Cristo, ainda, é e será sempre, a providência e o amparo dos que transitem por esta via de "curvas estreitas".

A mocidade que tem ouvidos, para ouvir e entender "a harmonia terna do "Ama ao próximo como a ti mesmo"; que sente iluminar-lhe o coração a esplendente justiça do "Dai a Cesar o que é de Cesar"; que se envolve na caricia suave das bem — aventuranças, sentirá, nos momentos dificeis de que a vida está cheia, a fôrça da Fé a escudar-lhe o moral, dando-lhe o vigor e a sabedoria dos fortes e a serenidade dos que sabem e querem vencer.

Por isso, a minha alma de professora cristã, neste instante, em que se entroniza a imagem de Cristo nas salas do nosso Instituto, canta hosanas ao Senhor!

Símbolo da Religião que manda amar ao próprio inimigo, a imagem de Cristo, na simplicidade das nossas salas, é um traço luminoso da nossa superioridade moral, síntese expressiva do espirito religioso da nossa gente.

Sim, porque nós, os brasileiros, somos, graças a Deus, um povo que crê: um povo que se realiza, porque tem Fé; um povo que se agiganta, porque ancorou a sua moral, na doutrina amorosa do Crucificado.

E cremos, conservando a mais bela das nossas tradições, por imperativo da nossa formação psíquica.

Quem não sente o indizivel da comoção que o Belo impõe, quem não se sensibiliza, meus senhores, ao relembrar o trabalho angélico de sua mãe, quando, custodiando-nos a vida interior, na meninice que lá vai, nos juntava as mãos, para ensinar, santamente, pacientemente, a prece primeira, o Padre nosso que estais nos Céus!

Vivem, dentro de nós, fora do alcance de todos os vendavais do ceticismo possivel, a zombar de todos os nossos preconceitos, esses pedacinhos do Paraiso, construidos, com a doçura dum amor ilimitado, quando a estrada não era, ainda, dificil e tortuosa ...

Nisto está o segredo da nossa robustez animica.

Esta é a fonte da nossa capacidade para crer.

É que a alma brasileira, desde que se considera como tal, se agasalha, concientemente, na doutrina cordial, pregada, e vivida pela mansidão amorosa de Cristo.

É neste manto poderoso, que nos asilamos, com segurança, fugindo da fúria das procelas que sacodem os povos, para despenhá-los nos abismos torturantes e dolorosos do desamor, onde o egoismo e as ego-latrias, no poder das suas dissolvências, governam despoticamente.

A solenidade a que assistimos, meus senhores, e onde os poderes espiritual e temporal se dão as mãos, honrando-nos, fidalgamente, com a sua presença, concretiza êste nosso pensar e far-nos sentir que, em verdade, esta é a Terra bendita de Santa Cruz, no dizer do poeta,

Terra cheia de graça,
Terra cheia de luz!

Estudantes catarinenses!

Que saibais ver no Crucificado, presente às vossas salas, a encarnação máxima do Amor sublimado, do Ideal triunfante, do Sonho atingido, do Perdão conciente!

Que aqueles braços, eternamente abertos, representem, para vós, a própria hospitalidade, o anelo mais profundo pela grande fraternidade humana, fonte radiosa, por excelência, de Luz e Paz!

Que recebais, nesta lição de moral religiosa, altamente significativa, a benção da Fé, que esplende, encoraja, e atrai, para agir, cérebro e coração, no âmbito das vossas trajetórias, com Cristo e pelo Brasil!".

Falou, depois, o monsenhor Harry Bauer, cura da Catedral Metropolitana, que assim se expressou:

"Excelências:

A Ação Católica Feminina, órgão que promove em toda a Arquidiocese a difusão sistematizada da doutrina e prática religiosas, tem entre suas primeiras e mais imediatas finalidades a de zelar pelo ensino religioso.

O modo prático de efetivar tal desideratum, segundo ficou assentado nas reuniões que veio realizando, motivou a presente solenidade: a da colocação solene da efigie do Redentor do mundo nas salas de aula dêste importante educandário.

Facilitaram essa efetivação, de um lado as bençãos e o apôio muito carinhoso de Sua Excia. Revma. o sr. Arcebispo Metropolitano, que honra com sua veneranda presença êste ato de cultura e de justiça; doutro, as sábias prescrições legais, os decretos emanados pelo Poder Público, ratificados, em lhes zelando a inteira execução, pelo primeiro homem de Estado de Santa Catarina. Ao dr. Nerêu Ramos sinto-me agora no dever grato de externar, de público, como Assistente Eclesiástico da Ação Católica Feminina da Arquidiocese, o quanto confortou minha alma de sacerdote e de brasileiro a segurança de sua alta compreensão de toda a importância dêste ato, a que deu os seus desvélos de governante sábio e bem orientado, já com a sua integral adesão, já com a sua presença tão significativa!

E não posso deixar de augurar a êste educandário as bençãos do Céu, que se derramarão sôbre os docentes, cuja missão técnica não é somente instruir, senão educar, não é apenas dar ilustração senão forjar o caracter, demonstrando pelo exemplo pessoal o que enunciam no ensino diário; sôbre os alunos, cujo dever necessário é corresponder às esperanças que sôbre êles mantem o Govêrno, mantem a Pátria, mantem o Cristo Crucificado.

Qual o Divino Redentor, com os braços abertos, parece querer elevar nossas almas aos céus, correspondamos todos a êsse apêlo divino, nesta hora solene em que o ouvimos tão incisivo, proferindo a promessa de melhoria nossa e da geração nova que surge, num vibrante e sincero Sursum Corda!"

Ambos os oradores mereceram fartos e demorados aplausos.

S. excia. o sr. Arcebispo Metropolitano procedeu, logo após, ao benzimento dos Crucifixos, seguindo-se o canto do hino "Queremos Deus", pelos alunos.

Sucessivamente, foram os Crucifixos colocados no Salão nobre e na sala da biblioteca do Instituto, e no gabinete da direção e na sala da biblioteca do grupo "Dias Velho", servindo de paraninfos, nesses atos, respectivamente, os srs. Interventor Nerêu Ramos e senhora, desembargador Henrique Fontes e senhora, dr. Ivo d'Aquino e senhora, e coronel Valdir Lopes da Cruz e senhora.

Encerrou-se a cerimônia com a vocalização do Hino Nacional pelos alunos do Instituto e do grupo modêlo.

RADIO

BERLIM

Programa da Emissôra Alemã de Ondas Curtas

Serviço especial da RDV—São as seguintes, as emissões mais interessantes do programa das Emissôras Alemãs de Ondas Curtas com antenas dirigidas para o Brasil, DJQ—19,63 metros — 15.280 quilociclos, DZC — 29,16 metros—10.290 kiclos. e DZE—24,73 metros—12130 quilociclos.

DOMINGO, DIA 18 DE MAIO DE 1941.

18,50 hrs.—Inicio.
19,00 hrs.—Tia Lilóca e os companheiros de Jecsen (Uma irradiação para a gurizada).
19,15 hrs.—Um pequeno concerto com o CORO DOS MENINOS DE VIENA.
19,30 hrs. — Palestra versando sobre os acontecimentos atuais.
19,45 hrs.—Noticiario em alemão.
20,00 hrs.—Noticiario em português.
20,15 hrs. — Grande concerto popular alemão.
21,00 hrs.—Alemães em todo o mundo.
21,15 hrs.—Atualidades alemãs
21,30 hrs.—E'co da alemanha.
22,00 hrs.—2.º noticiario em português.
22,15 hrs.—Musica com José Arriola.

ELIXIR DE NOGUEIRA
O remedio que tem depurado o sangue de tres gerações!
Empregado com exito nas:

Feridas
Eczemas
Ulceras
Manchas
Darthros
Espinhas
Rheumatismo
Escrophulas
syphiliticas

SEMPRE O MESMO!...
SEMPRE O MELHOR!...
ELIXIR DE NOGUEIRA
Grande Depurativo do Sangue

Vende-se Em Barreiros um sitio medindo 41 mil metros quadrados, com casa, cocheira, pasto e agua, frente para a estrada geral que vai para Biguassu'.—TRATAR com o sr. Alcides Souza (BIDUCA), em João Pessoa (ESTREITO).

Perfumaria Mimosa
JOINVILLE
RUA MARECHAL FLORIANO 574
ST. CATARINA
BRAZIL
INDUSTRIA BRASILEIRA
CREME-COSA

Aviso ao público

A Cooperativa Mixta de Laticinios avisa ao público da capital, que, do dia 1º de junho em diante, fará distribuieão do leite pasteurizado a domicilio, em garrafas de litros, meio litro e um quarto de litro, pelos preços de 1$100, $600 e $300 respetivamente. Pelos atuais cooperativistas, será apresentada uma fixa, para que na mesma sejam preenchidos os dizeres que nelas estão transcritos. O pagamento do leite fornecido poderá ser feito diamente, quinzenalmente e mensalmente. Este ultimo, até o dia 6 do mês seguinte. Para melhor atender ao público, a Cooperativa fará instalar um posto no Mercado Público, que fornecerá êsse produto das 6 até ás 11 horas da manhã.

A DIRETORIA

AVISO

Da Caixa Local do Instituto de Aposentadoria e Pensões dos Comerciarios pedem nos que avisemos todos os comerciarios e contribuintes em atrazo a, para que providenciem dentro do menor prazo possivel os recolhimentos das quotas devidas e ainda não recolhidas, sob pena de ser iniciada a competente ação executiva, estando nesta capital para êsse fim o snr. Dr. Evaristo Biscaia, Procurador Adjunto da Delegacia do IAPC.

A gerencia da referida Caixa Local prestará durante o seu expediente, todos os informes necessarios aos empregadores, sobre qualquer assunto, bem assim o fornecimento das respectivas guias de recolhimento.

V. S. procura representações?

Uma das maiores Fabricas de Folhinhas, estabelecida há mais de 45 anos, procura representantes e viajantes vendedores ativos, na Capital e no Interior. Negocio sério e lucrativo. Bôas comissões. Otimas possibilidades para pessôas de largo tirocinio e relações, para elementos competentes e acostumados a produzir vendas em grande escala. Ofertas á **KURT FRANK 3097**—São Paulo.

Repartições Publicas

Governo do Estado

Requerimentos despachados

2 DE MAIO

Maria Luiza Rocha Amaral — Pede licença — Sim.

Vanda Menezes — Pede mudança de nome — Sim.

Vanda Menezes — Pede licença — Sim.

9 DE MAIO

Edith Hulse Althoff — Pede licença — Indeferido.

Hulda Silva Faria — Pede licença até que seja despachada a petição anterior — Indeferido.

Colégio "Stela Maris" — Pede subvenção — Indeferido, em face das informações.

Marcina Pinho — Pede licença — Sim.

Maria das Dôres Freitas Silveira — Pede aposentadoria — Passe à inatividade, na forma da lei.

Maria de Sousa — Pede licença — Sim.

Selma Candida Teixeira — Pede matricula para uma filha menor no Colégio "Santos Anjos", por conta do Estado — Junte prova de ser economicamente necessitada, como exige a lei.

Interior e Justiça

13 DE MAIO

Exoneração:

Res. n. 10.205 — a pedido, Leonida Alvarenga, de servente do G. E "Paulo Zimmermann", de Rio do Sul.

Res. n. 10.206 — a pedido, Hulda Silva Faria, de professora do G. E. "Prof. José Arantes", de Camboriú.

Res. n. 10.207 — a pedido, Adelaide Lady de Almeida, de auxiliar de inspeção no mun. de Xapecó.

Res. n. 10.208 — a pedido, Nilza Pereira, de professora da escola mixta de Alto Barra Nova, distrito de Alto Perimbó, no mun. de Bom Retiro.

Res. n. 10.209 — a pedido, Albertina Silveira, de professora da escola de Caiacanga-Assú, no mun. de Florianópolis.

Res. n. 10.210 — a pedido, Iná Piazzera da Veiga, de professora do G. E. "José Bonifácio", da vila de Rio do Testo, no mun. de Blumenau.

Res. n. 10.211 — a pedido, Marina de Oliveira Goeldner, de professora do G. E. "Padre Schuler", da vila de Cocal, no mun. de Urussanga.

Remoção:

Res. n. 10.212 — pôr conveniência do ensino, a professora Anita Brasileira, da escola de Sanga do Veado, no mun. de Araranguá, para a de São Lourenço, no mun. de Xapecó.

Designações:

Res. n. 10.213 — as professoras Anésia Valter Crespo e Iria Fadel para regerem as 1ª e 3ª secções do 4º ano do G. E. "Abdon Batista", de Jaraguá, a contar de 8 de março do corrente ano.

Res. n. 10.214 — a professora Neli de Carvalho para reger a 3ª secção do 4º ano seccionado do G. E. "Prof. Tiburcio de Freitas", de Urussanga.

Res. n. 10.215 — a professora Jalile Bichara para reger a 2ª secção do 4º ano "B", do G. E. "Prof. Germano Timm", de Joinville.

Res. n. 10.216 — a professora Maria José Marques do Rosário para reger a 3ª secção do 4º ano "B", do G. E. "Germano Timm", de Joinville.

Res. n. 10.217 — o professor Hercilio de Fáveri para reger a 1ª secção do 4º ano seccionado, do G. E. "Prof. Tiburcio de Freitas", de Urussanga.

Res. n. 10.218 — o professor Eugênio Marchetti para reger a 2ª secção do 4º ano seccionado do G. E. "Prof. Tiburcio de Freitas", de Urussanga.

Res. n. 10.219 — a professora Anair de Almeida para regente da 1ª secção do 4º ano "B", do G. E. "Prof. Germano Timm", de Joinville.

Acervo: Biblioteca Pública SC - Hemeroteca Digital Catarinense

Companhia "Aliança da Bahia"

Fundada em 1870 -- Séde: BAHIA

SEGUROS TERRESTRES E MARITIMOS

Dados relativos ao ano de 1940:

Capital realizado	9.000:000$000
Reservas, mais de	54.700:000$000
Responsabilidades assumidas	3.929.719:000$000
Receita	28.358:717$970
Ativo em 31 de Dezembro	85 964.965$032
Sinistros pagos	7.323:826$800
Bens de raiz (predios e terrenos)	22.354:000$000

DIRETORES: Dr. Pamfilo d'Utra Freire de Carvalho, Epifanio José de Souza e dr. Francisco de Sá.

Agencias e sub-agencias em todo o territorio nacional. Sucursal no Uruguai. Reguladores de avarias nas principais cidades da America, Europa e Africa.

Agentes em Florianopolis

CAMPOS LOBO & CIA.—Rua Felipe Schmidt n. 39

Caixa postal n. 19 — Telefone 1.083 — End. Telegr. «ALLIANÇA»

Sub Agencias em: Laguna, Tubarão, Itajai Blumenau e Lages.

Clinica Medico-Cirurgica do

DR. AURELIO ROTOLO

POSSANTE E MODERNA INSTALAÇÃO DE

RAIOS X

200.M.A. 89K.V. ultimo modelo da Westinghouse X.Ray de Nova York, para alto diagnostico.

Diagnostico precoce da Tuberculose Pulmonar, ulceras do estomago e duodeno, carcinoma gastriro, molestias da vescicula biliar e das vias urinarias.

Aplica o Pneumo--Torax Artificial, com imediato controle radiologico, para o tratamento da Tuberculose pulmonar.

CONSULTORIO: Rua Deodoro--Edificio Amelia Neto--das 9 ás 12 horas e das 14 ás 17 horas-- Telefone 1475 -- Telefone residencia -1450.

PALMIRO G. VIDAL

Representações

Joinvile Santa Catarina

LOTERIA FEDERAL

SABADO

500 CONTOS

INTEIRO 70$000—VIGESSIMO 4$000

RUA FELIPE SCHMIDT, — Edificio Amelia Neto

Não tem TELEFONE

Dr. Alberto M. Guedes Pinto

CLI'NICA GERAL

Especialista em Doenças Nervosas

Ex-interno por concurso do Hospital Nacional de Alienados

CONSULTORIO: Rua Vitor Meireles, 28 — Das 10 ás 12 e das 14 ás 17

RESIDENCIA:— R. Almirante Lamego, 38 Fone 1589 — Florianópolis

Acessorios para automoveis DE A. P. Schmalz

Casa de acessorios, sita á Rua 15 DE NOVEMBRO N. 410 em JOINVILE.—Grande estoque de peças avulsas para automoveis, principalmente FORD e CHEVROLET.—Estoque completo de molas, embuchamentos, lonas para freios, lampadas para baterias, velas, jutas, borrachas e pistões para freios hidráulicos, cabos positivos e negativos, élos para freios e amortecedores.

Limousine BUICK DE LUXO N. 521

Proprietario: Patrocinio Vieira

Atende chamados para viagens e fretes, para qualquer parte a preços modicos, pelos fones: 1600 e 1222

Mayerle Boonekamp

o melhor aperitivo

LIQUIDAÇÃO DE MAIO

a CASA DO KALIFA

COMEMORANDO OS 27 ANOS DE FUNDAÇÃO DA FIRMA Feris Boabaid

FARA' durante o corrente mês a sua tradicional liquidação de MAIO.

SEDAS, Estampadas a	5$000	MEIAS para homens a	1$000 e 1$500	**Brins de todas as cores e padrões**	
TAFETA', Estampado	4$000	MEIAS de seda a	2$000 e 3$000		
TAFETA" para saia	8$000	LENÇOS a	$800, 1$000, 2$000 e 3$000		
TAFETA' xadrez	8$500	CAMIZETAS a	2$000, 2$500 e 3$000		
SEDAS lisas a	6$000	LIGAS a	1$000, 1$500, 2$000 e 3$000	BRINS listados a	1$000
SEDAS lavradas a	2$500	CINTAS a	2$000, 3$000, 4$000 e 5$000	BRIM a	1$500 e 2$000
SEDAS laqueadas a	4$000	PIJAMAS a	25$000, 28$000 e 30$000	BRIM de linho a	6$000
SEDAS estampadas	5$500	CUECAS a	5$000, 6$000, 7$000 e 8$000	BRIM xadrez a	3$800
SEDAS de Pois a	6$500	GRAVATAS a	1$000, 2$000, 3$000 e 4$000	BRIM xadrez a	5$000

Cobertores para Casal 4$500

CASEMIRAS—Córtes de casemira com 3 metros, liquidamos mais de 500 córtes a 50$, 60$ e 70$000

CO'RTES DE CASEMIRAS—ARTIGOS MODERNOS por PREÇOS QUE SO' VENDO PARA ACREDITAR.

ARTIGOS PARA CORTINA

Cortinas listadas a	1$200	Atoalhados a	3$000
Cortinas lisas a	1$500	Xadrez para avental	1$500
Cortinas de Brusque	1$000	Xadrez para avental	1$000

CAMA E MESA

Colcha de fustão para casal	13$500
Colcha de linho para solteiro	11$500
Colcha branca para casal	18$000
Colcha aveludada em cores	25$000
Colcha de seda para casal	38$000
Colcha de seda para solteiro	28$000
Cobertores para casal	15$000
Cobertores para casal, formidavel	24$000
Cobertores de pelucia p/solteiro	9$500
Cobertores para solteiro	5$000
COBERTORES DORME BEM	4$500
CRETONE branco 1,50	4$000
Cretone 2,20, metro	6$000

CAPAS DE BORRACHA

Para senhoras a	50$000
Capas de Gabardine a	70$000
Capas de pura lã a	180$000

Guarda-Chuva a	15$000
Sombrinhas a	8$000
Casacos a	43$000
Pulower cores lindas a	9$000
Pulower de lã a	20$000
Casacos para meninos a	12$000
Capas escolar a	40$000
Bluzas para senhoras a	10$000
Bluzas para homens a	15$000
Suetas a	9$000

ZEFIR LISTADO A 800 REIS

SABONETES a	$500	Carteiras Modernas a	20$000 e 30$000	CACHA'S modernos a	2$000, 3$000 e 3$500
SABONETES, caixa	2$000				
SABONETES até de	$200	**Loção, Pó de Arroz e Estratos — Por preços verdadeiramente loucos**		PELUCIAS a	1$500 e 2$000
PASTA KOLINOS	3$300				

Felipe Schmidt, 2 **Casa do KALIFA** **FLORIANOPOLIS**

Acervo: Biblioteca Pública SC - Hemeroteca Digital Catarinense

A Gazeta DESPORTIVA
Direção de FLAVIO FERRARI

AVAI X ATLE'TICO serão os contendores de hoje no Estadio da F. C. D.

Os jogos de hoje no Rio

Canto do Rio X Vasco
Botafogo X Bonsucesso
America X Flamengo

Mudou de nome a entidade oficial do ciclismo carioca

RIO, 17 — Passou a denominar-se Federação Carioca de Ciclismo e Motociclismo a antiga Liga Carioca.

Por deliberação de sua assembléia geral realisada na transata quarta-feira, a Liga Carioca de Ciclismo e Motociclismo passou a denominar-se Federação Carioca de Ciclismo e Motociclismo, enquadrando-se, assim, nos dispositivos do decreto-lei 3199, de 14 de abril p. p.

Dr. João de Araujo — olhos, ouvidos, naris, garganta
Especialista, assistente do Professor Sanson do Rio de Janeiro.
Consultas: Pela manhã, das 10 ás 12 1|2
A' tarde, das 3 ás 6
Consultorio: Rua Vitor Meireles, 24. Fone 1447

Enciclica Rerum Novarum

conclusão

Encíclica que, há 50 anos, se derramou do Vaticano, perorando a causa dos obreiros de todo o mundo, não é senão o éco das palavras que a multidão faminta, um dia, arrancou do peito do Divino Mestre: — Tenho compaixão dêste povo: **Misereor super turbam** (Mc., 8, 2).

Parafraseando os versos do poéta, também poderiamos dizer: "Nós um bem lhe devemos que gozamos". Essa tarefa, porém, coube, e foi brilhantemente desempenhada pelo ilustre orador que me precedeu. Aí temos, porém, toda uma imensa literatura, inspirada, orientada pela encíclica "Rerum novarum". Com Pio X, **Motu próprio**, de 18-12-903; as cartas de 1910 e 1911, aos bispos do Brasil; a carta **Singulari Quadam**, aos bispos da Alemanha.

Três meses, apenas, após a sua elevação ao pontificado, em Breve ao conde Grosoli, presidente da Obra dos Congressos, na Itália, recomenda-lhe a observancia estrita da "Rerum novarum" e outros documento analogos da Santa Sé. Infelizmente, não foi ouvido, e foi então publicada a famosa Encíclica **Il fermo proposito**, de estimulo às instituições que visam o melhoramento das condições econômicas dos obreiros, e cujo programa foi confiado, para execução, a três homens de confiança absoluta: Medolago Albani, Pericoli e Toniolo, que criaram os três grandes organismos: a "**União popular**", analoga ao "**Volksverein**" alemão; a "União economico-social", com séde central em Bergamo, e sob a presidência de Albani; e a "**União eleitoral**", com sede em Roma, visando as eleições administrativas e politicas (Cfr. Aventino, **Le gouvernement de Pie X**, p. 101 - 102).

De Bento XV, poderiamos destacar a alocução de 1919 pelo 25º aniversário da fundação da Sociedade operária de S. Joaquim, em que louva e reafirma as doutrinas da Encíclica de Leão XIII; e a carta de março do ano seguinte, ao bispo de Bergamo, sôbre o dever que incumbe ao clero de dedicar-se à ciência e à ação social. Conhecidos, por certo, por mais recentes, os gestos, no mesmo sentido, de Pio XI, sobressaindo, entre todos, a notável Encíclica "Quadragésimo", de 15-5-31, publicada, justamente, para continuar-lhe os beneficios, ajustar, desenvolver ou esclarecer alguns pontos, a começar das controversias que se levantaram sôbre a propriedade e deveres inerentes, à organização sindical e corporativa. Assim, que a "Quadragésimo" é a continuação da **Carta Magna** do trabalho; a segunda **Suma social** do cristianismo.

O episcopado no mundo inteiro, quem mais, quem menos, de acôrdo com as possibilidades, seguiu na interpretação e aplicação daqueles principios. Ai estão os nomes, para citar, apenas, alguns, do grande e genial barão Guilherme Emanuel Ketteler, depois bispo de Moguncia, na Alemanha; Gibbons e Ireland, nos Estados Unidos; Mermillod e Decurtins, na Suiça. No laicato, além de Toniolo, na Itália, Pottier, na Bélgica, La Your-du Pin e o conde de Mun em França. De Mun, que propugnava para os obreiros, a representação legal de seus interesses e de suas necessidades ao envés de uma rpresentação puramente numérica: a perservação do lar e da vida de família; a possibilidade para cada um de viver e fazer viver os seus do produto de seu trabalho, com uma garantia contra a insegurança resultante dos acidentes da doença e da velhice; a faculdade de participar dos benefícios e até, pelo cooperação, da propriedade das emprêsas, para os quais êle concorre com o seu trabalho; e que expessamente declarava: "Tais são os principais artigos do programa social que eu aconselho aos católicos adotarem. **Êles não são outra coisa senão a aplicação dos princípios constantes da Encíclica sôbre a condição dos obreiros**". (Discurso na reunião dos Liguistas de S. Estevão, a 18-12-1892). De Mun. a quem a cardial Manning, arcebispo de Westminster, denominado o "**cardial dos obreiros**", escrevia em carta de 25-1-91: "O século que se aproxima pertencerá não aos capitalistas, nem à burguzeia, mas ao povo. Se ganharmos a sua confiança, poderemos aconselhá-lo; se fizermos uma oposição céga, êle poderá destruir todo o bem" (De Marolles, **Le Cardial Manning**, p. 145).

Resumindo a história do pontificado de Leão XIII, poder-se-ia afirmar, com verdade, que foi o papa das grandes Enciclicas. Aí estão, anteriores à "Rerum Novarum", as relativas ao poder publico, à liberdade humana, à constituição cristã da sociedade, e outras de natureza semelhante. Nenhuma, porém, excedeu, em atuação e repercurssão, àquela cujo aureo jubileu hoje comemoramos. E se, nos longos vinte e cinco anos em que ocupou a Catedra de S. Pedro, brilhou, como brilha, sem que lhe esmoreça o fulgor, um luzeiro no firmamento, — Lumen in coelo —, mais lhe quadra, por ventura, como, aliás, o inculca o simbolismo do magestoso mausoleu, a designação de **Papa dos operários**. Não só porque lhes defendeu e sufragou os legitimos interesses; senão porque, inculcando, insistindo, propugnando, com decenios de antecipação, as medidas que garantem a sua elevação, ou, como se lê no original latino, a redenção do obreiro, figura e ha de brilhar na história como um dos mais decididos e mais autorizados precursores!

Noticias do Rio

RONGO, a «especialidade argentina» contratada pelo Fluminense F. C., no ensaio contra o Canto do Rio assinalou cinco «goals». Todos, aliás, preparados pelos meias. Principalmente Romeu, que, embora gordo, ainda é um verdadeiro principe com a pelota. Com açucar... até perna de páu...

LEONIDAS continua brigando com o C. R. Flamengo, por causa do menisco. Todas as tentativas do «player» «colored» em conseguir «algum» do rubro-negro foram infrutiferas. Ao que parece, o «manhoso» «player» contratou um causidico e espera denunciar o seu contrato com o Flamengo. Acontece, porém, que Gustavinho, presidente do campeão de mar e terra, está irredutivel, não cedendo um palmo do seu ponto de vista. Vamos esperar pelo vencedor do páreo...

O SÃO CRISTOVÃO A. C. não contará com o concurso de Gualter e Neca, no encontro de amanhã á, noite, contra o Fluminense F. C., por se encontrarem seriamente contundidos. Isso representa para os camisas brancas um sério desfalque.

O CLUBE DE REGATAS VASCO DA GAMA realisou, ontem, em São Januario, mais um ensaio entre seus profissionais e amadores, em preparativos para o encontro de domingo proximo com o Canto do Rio F. C.. O seu desenrolar foi fraco, vencendo o «onze» profissional pela contagem de 4 x 1. Os quadros apresentaram-se em campo assim organisados: PROFISSIONAIS—Chiquinho; Jaú e Florindo; Figliola, Dacunto e Argemiro; Armandinho, Gonzalez, Carlos Leite, Viladonica e Orlando. No segundo meio-tempo trocaram de posição os dois meias. AMADORES—Valdir, Cazuza e Osvaldo II; Djalma, Rubens e Faca; Paulo, Alfredo II, Pitangueira, Nino e Manuel. Os «goals» foram marcados por Viladonica, Gonzalez, Orlando e C. Leite, os dos profissionais, e o dos amadores por Nino. Calocero foi o juiz.

CARLOS LEITE, que treinou no comando dos profissionais do C. R. Vasco da Gama, não agradou. O centro de S. Paulo ainda não se ambientou ao conjunto dos camisas pretas. Cremos que, com um pouco mais de preparo, estará em condições de brilhar.

O PALACIO DOS ESPORTES, que será construido nos terrenos do Morro da Viuva, por iniciativa dos nossos clubes nauticos, encontrou o mais decidido apoio por parte do dr. Luiz Aranha, o benemerito presidente da Confederação Brasileira de Desportos.

MUNDINHO, companheiro de Hernandes, na zaga do São Cristovão, treinou contra o Flamengo, revelando-se magnifico na nova posição. Pode-se mesmo afirmar que foi o melhor elemento dos «alvos» no referido treino.

Repartições Publicas

Conclusão

Res. n. 10.220 — o professor Haroldo Silva, diretor do G. E. "Nerêu Ramos", da vila de Santo Amaro, no mun. de Palhoça, para exercer, interinamente, o cargo de auxiliar de inspeção da referida vila.

Nomeações:

Res. n. 10.221 — Carolina Eulália Dutra para exercer, interinamente, o cargo de professora da escola de Caiacanga-Assú, no mun. de Florianópolis.

Res. n. 10.222 — Ludi Goulart para exercer, interinamente, o cargo de professora da escola mixta de Alto Barra Nova, distrito de Perimbó, no mun de Bom Retiro.

Res. n. 10.223 — Maria Conceição Furtado para exercer, interinamente, o cargo de professora auxiliar da escola de Sertão do Perequê, no mun. de Pôrto Belo.

Res. n. 10.224 — Jurema Póvoas para exercer, interinamente, o cargo de professora da escola da sede dos Izidros, no mun. de Campos Novos.

Considerando:

Res. n. 10.225 — complementarista o professor Francisco Antônio Luciano, da escola mixta estadual de Alto Mosquitinho, no mun. de Rio do Sul, visto ter apresentado e registrado o seu diploma no Departamento de Educação.

Res. n. 10.226 — complementarista a professora Ana Maurer, da escola mixta de Guamiranga, no mun. de Joinville, visto ter apresentado e registrado o seu diploma no Departamento de Educação.

Afastamento:

Res. n. 10.227 — pelo prazo de um ano, com direito ao ordenado, nos termos dos arts. 92 e 97, do Estatuto dos Funcionários Públicos, a professora Jucilia Veiga Magalhães, do G. E. "Olavo Bilac", da vila de Pedreira, no mun. de Joinville, em vista do laudo de inspeção médica a que foi submetida, a contar de 1º de março do corrente ano.

Alteração de escala de férias:

Port. n. 119 — do Departamento de Saúde, quanto ao gôzo das mesmas pelos guardas-sanitários Orival Andrade Cordova e Orlades Wolf Leite, marcando-as, respectivamente, para os meses de outcbro e junho vindouros.

(Reproduzida por ter saído com incorreções).

15 DE MAIO

Nomeação:

Res. n. 10.256 — o dr. Natanael Cidade para exercer o cargo de Promotor Público da com. de Palhoça.

Exonerações:

Res. n. 10.247 — a pedido, o dr. Armando Ramos Carvalho de membro da Junta Médica Oficial do 6º distrito sanitário, com sede em Lajes, do Departamento de Saúde Pública.

Nomeações:

Res. n. 10.249 — Francisco Alves Cordeiro para exercer o cargo de servente do 2º distrito sanitário, com sede em Joinvile do Departamento de Saúde Pública.

Res. n. 10.250 — José Mauricio Friedrich para exercer o cargo de dentista do Departamento de Saúde Pública, designando-o para ter exercicio no Grupo Escolar "Prof. Balduino Cardoso", de Pôrto União.

Res. n. 10.251 — José Maria Furtado Primo para exercer o ofício vitalicio de Escrivão de Paz do distrtio de Ponte Alta, do mun. e com. de Curitibanos.

Contratos:

Res. n. 10.252 — Manoel Boaventura Gomes para exercer o cargo de Vigilante permanente da Penitenciária da Pedra Grande, ficando dispensado das funções de Aspirante a Vigilante da mesma Penitenciária.

Res. n. 10.253 — José Ferreira dos Santos para exercer o cargo de Aspirante a vigilante da Penitenciária da Pedra Grande.

Minha esposa favorita

Que Cary Grant e Irene Dunne formam a mais famosa dupla de comediantes da atualidade, isto é coisa que todo o mundo sabe. Que a sua comedia "Cupido é Moleque teimoso", alcançou o maior exito de bilheteria em 1939, isso tambem, todos sabem. Mas, o que nem todos sabem é que a nova comedia que os reune é a coisa mais saborosa destes últimos tempos.

Cheia de episodios pitorescos e qui-pró-quós deliciosos, "Minha esposa favorita" apresenta-nos, mais uma vez, aquela inconfundível risadinha de Irene Dunne combinada com o irriquieto movimento de mãos, que é uma exclusividade cômica de Cary Grant.

No principio da historia, Cary é casado com Irene, que ao fazer uma viagem, vem a naufragar, não dando mais sinais de si durante 7 anos. Após êsse tempo, o nosso herói vem a conhecer a insinuante Gail Patrick, com quem se casa.

Nessa ocasião, acontece o que ninguem esperava: aparece Irene Dunne, sã e salva!

Imaginem Irene tentando explicar ao pobre Cary, com a cara mais santa dêste mundo, que passara 7 anos numa ilha deserta, em companhia do atlético Randolph Scott, sem que nada tivesse acontecido. Toda essa série de acontecimentos maliciosamente comicos vem a culminar numa das mais deliciosas cenas de tribunal que temos visto no cinema: Irene, Cary, Gail e Randolph procurando esclarecer o juiz sôbre sua critica situação.

Pela sua história atraente e impagavel, pelo esplendido "four" de azes que apresenta e pela magnifica direção de Leo Mc Carey, "MINHA ESPOSA FAVORITA" é um filme que se recomenda a qualquer platéa. Não deixem, portanto, de assisti-lo hoje no ODEON, que o exibirá ás 4, 6 1/2 e 8 1/2 horas.

MISTER X

VACINA CONTRA MANQUEIRA
"RAUL LEITE"
inspira confiança porque é realmente eficaz
LABORATÓRIOS RAUL LEITE S.A.

Instituto de Diagnostico Clínico
do dr. Djalma Moellmann
FORMADO PELA UNIVERSIDADE DE GENEBRA (Suissa)
Com prática nos hospitais europeus
CLINICA MEDICA em geral, pediatria, doenças do sistema nervoso, aparelho genito-urinario do homem e da mulher.
PNEUMOTORAX ARTIFICIAL
ASSISTENTE TE'CNICO
DR. PAULO TAVARES
Curso de Radiologia Clinica com o dr. Manoel de Abreu Campanario (São Paulo). Especializado em higiene e saude publica pela Unversidade do Rio de Janeiro.
GABINETE DE RAIO X
Aparelho moderno SIEMENS para diagnostico das doenças internas: CORAÇAO, PULMOES, VISICULA BILIAR, ESTOMAGO, etc., Radiografias osseas e radiografias dentarias.
ELETROCARDIOGRAFIA CLINICA
(Diagnostico preciso das moléstias cardiacas por meio de traçados eletricos).
METABOLISMO BASAL
(Determinação dos distubios das glandulas de secreção interna).
SONDAGEM DUODENAL
(Exame quimico e microscopico do suco duodenal e da bilis).
GABINETE DE FISIOTERAPIA
Ondas curtas, raios ultra violetas, raios infra-vermelhos e eletricidade médica.
LABORATORIOS DE MICROSCOPIA E ANALISES CLINICAS
Exames de sangue para diagnostico da sifilis, diagnostico de impaludismo, dosagem da urea no sangue, etc. Exame de urina, (reação de Aschein Zondeck, para diagnostico precoce de gravides). Exames de puz, escarro, liquido raquiano e qualquer pesquisa para elucidação de diagnostico.

Dr. MADEIRA NEVES — médico especialista em
DOENÇAS DOS OLHOS
Curso de aperfeiçoamento e longa pratica no Rio de Janeiro
CONSULTAS DIARIAMENTE
Pela manhã: das 10 ás 12 horas.
A' tarde: das 15 ás 18 horas.
CONSULTORIO:—Rua João Pinto N. 7 (sob)—Fone 1467
RESIDENCIA:—Praça GETULIO VARGAS, 10—Fone 1504

Acervo: Biblioteca Pública SC - Hemeroteca Digital Catarinense

A GAZETA

Diretor-Proprietario JAIRO CALLADO

Florianopolis, 18 de Maio de 1941

Nossa Vida

ANIVERSARIOS

STA. ALBA COELHO

Na data de hoje completa mais uma primavera natalicia a gentil senhorita Alba Coelho, filha do sr. João Coelho, dedicado e deligente caixa da Farmacia Sto. Agostinho.

MENINO ROBERVAL

Festeja mais um ano de sorridente existencia, hoje, o menino Roberval, filho do nosso ilustre colega de imprensa sr. L. Romanowski

Aniversaria-se hoje, o nosso conterraneo sr. Liborio Soncini, tesoureiro do Tesouro do Estado.

Transcorre hoje, a data natalicia do nosso conterraneo sr. Adesson Ferro, filho do saudoso dr. Euripedes Ferro, e neto do inesquecido conterraneo cel. Raulino Horn.

Passa hoje, a data natalicia da exma. sra. d. Maria das Dores Freitas Nunes.

Ocorre hoje, a data natalicia do sr. dr. Menescal do Monte, ilustre clinico na cidade de Itajaí.

Festeja hoje, a passagem de seu aniversario natalicio a exma. sra. d. Rosa Amelia Torres de Miranda, esposa do sr. Lucas Miranda, funcionario da Delegacia Fiscal.

Fazem anos hoje:

a sra. d. Maria de Lourdes Coelho Braume, digna esposa do sr. Pedro Braume;
o sr. dr. Edgar de Araujo;
o jovem Helio Porto;
o jovem Oto Henrique.
do sr. Carlos Boiteux Piazza;

Fazem anos amanhã:

a sra. d. Eba Ramos, esposa do sr. Osvaldo Ramos;
o sr. Albino Zomer, comerciante;
o sr. Eugenio Cordeiro Dutra;

JORGE DAUX

Marca a data de amanhã o natalicio do nosso distinto conterraneo e conceituado comerciante sr. Jorge Daux, que ocupa cargo de destaque na diretoria do Iris F. C.

O estimado aniversariante, ativo e trabalhador, representa nesta capital os interesses da Fabrica Pilot, produtora de afamados aparelhos de rádio.

Felicitamos calorosamente o sr. Jorge Daux.

Quando fores p'ra casa,
que encontrar mais desejas?
—"Claro: minha mulher
—o chuveiro—um banho—um
PEJAS!

NASCIMENTOS

Acha-se em festas o lar do nosso compatricio sr. Zigomar Fernandes e sua esposa Alice Fernandes pelo nascimento anteontem, de um menino que tomou o nome de Julio Cezar Fernandes.

CHEGAM UNS

DOMINGOS ROCHA

Vindo de Urussanga chegou o sr. major Domingos Rocha.

CARLOS W. NEVES

Encontra-se nesta capital o distinto patricio sr. Carlos Walter Neves, inspetor do Instituto de Aposentadoria e Pensões dos Empregados em Transportes e Cargas, em serviço de inspeção nos Estados de Santa Catarina, Paraná e Rio Grande do Sul.

Transfere-se O CONTRATO de UMA CASA. SITUADA NO DISTRITO DE JOAO PESSOA. INFORMAÇÕES: NESTA REDAÇAO COM R. V.

OUTROS PARTEM

MAJOR MARTINS DOS SANTOS

Para Curitiba, em gôzo de férias, seguiu, hoje, acompanhado de sua exma. esposa, o distinto oficial da nossa milicia estadual, sr. major Antonio Martins dos Santos.

Ao brilhante militar apresenta A GAZETA os seus melhores votos de boa-viajem.

FALECIMENTOS

Faleceu ontem em Paulo Lopes, municipio de Palhoça, a senhora Maria Gaspar dos Santos, esposa sr. Manoel Nicolau dos Santos, funcionario dos Correios e Telegrafos, daquele municipio.

NOTAS CATOLICAS

Páscoa Operária

Hoje, ás 6 horas da manhã, na Catedral Metropolitana terá lugar a PASCOA OPERARIA, promovida pela Federação, dos CC.OO. do Estado, conjuntamente com o Circulo Operário de Florianopolis. Presidirá a cerimonia o Exmo. e Revmo. sr. Arcebispo Metropolitano, Em seguida, será servido café aos comungantes no Edificio Dom Joaquim, á rua Padre Miguelinho.

Em beneficio das Obras Paroquiais

Hoje á noite será encenado) no palco do Salão Arquidiocesano, do Edificio Dom Joaquim, o drama VALERIA, A CEGA, acompanhado de um sketch e uma canção de A. Gonçalves Dias, o principe dos poetas vernáculos.

A encenação que é promovida pelo Circulo Operario de Florianopolis será efetuada pelo Grêmio Artistico Catarinense.

Crisma na Catedral Metropolitana

No próximo domingo, dia 25 do corrente, terá lugar na Catedral Metropolitana a administração do Sacramento do Crisma, por Sua Excia. Revma. o sr. Arcebispo Metropolitano, pelas 16 horas.

Os maiores de 8 anos deverão confessar-se previamente.

Os bilhetes de admissão se encontram na Sacristia da Catedral Metropolitana, nas horas do expediente paroquial (11 ás 12 e 15 ás 16).

Os crismandos, no ato da repção do Crisma, deverão apresentar êsses bilhetes não devendo igualmente retirar-se do templo a não ser depois a benção final dada pelo sr. Arcebispo Metropolitano e anunciada pelo toque de campainhas.

Voluntarios russos no Exército do Irak

MOSCOU, 17 (Havas, francêsa) — A União Soviética não impedirá que voluntários russos se alistem no Exército do Irak, para combater contra a Grã-Bretanha—anuncía o comunicado oficial do govêrno soviético, difundido ôntem pelo rádio.

O comunicado acrescenta que "o govêrno britanico não póde estranhar nem criticar a atitude do govêrno de Moscou, porque tambem a Grã-Bretanha forneceu ajuda e assistencia material e bélica á Finlandia, em 1939, na luta dêsse país contra a Russia".

PELO TEATRO

"Papai Fagundes"

Terão inicio na proxima terça-feira, na séde do "Gremio Artistico Catarinense", os ensaios da peça em 3 atos, intitulada "Papai Fagundes", da autoria de Castro e Lerêna, a qual será interpretada por elementos selecionados do "Centro de Cultura Teatral", "Gremio Artistico Catarinense" e "União Beneficente Recreativa Operaria" e cuja encenação se destina ao gigantesco obelisco a ser erigido no Rio de Janeiro, por iniciativa das classes operarias de todo o país, em homenagem ao Presidente Getulio Vargas, como preito de gratidão pela sua patriotica obra social.

"Valeria" [a céga]

Conforme noticiamos será encenada, hoje e amanhã, no elegante "Teátro Dom Joaquim", pelo "Gremio Artistico Catarinense", em beneficio das obras pias da Catedral, o empolgante drama "Valeria" (a cega).

A peça, que recebeu os mais vivos aplausos no ensaio de apronto que teve lugar em Biguassú, pela sua estrutura e interpretação, está destinada a representar uma nova corôa de louros, na já vitoriosa carreira artistica do aplaudido Gremio.

"Abriu uma clara estrada para o futuro"

VICHY, 17 (A. P. americana) — O marechal Pétain pronunciou um breve discurso, em que diz que o encontro entre os srs. Darlan e Hitler "abriu uma clara estrada para o futuro", mas advertiu a nação fracêsa, de que não tirasse conclusões individas até que as negociações fossem concluidas. O discurso do marechal Pétain, que foi irradiado, anunciou que continuarão duas coisas: "O poderio da França e o futuro do Imperio Colonial".

O tabelamento dos Generos de primeira necessidade

RIO, 17 (Meridional, Brasil) — O vespertino "A Noite" diz que, segundo pôde apurar a sua reportagem, a Comissão de Defesa da Economia Nacional deverá ultimar, ainda hoje, uma de suas medidas mais importantes, relacionada com o encarecimento da vida nesta capital. E que a referida comissão, tendo já concluido o estudo do assunto, está terminando a nova tabela de preços dos generos de primeira necessidade que entrará em vigor imediatamente após a sua publicação.

Chegaram a Bagdad oficiais do estado maior italiano

CAIRO, 17 (A. P. agencia norte-americana) — Notícias sem confirmação adiantam que os oficiais do estado maior do exercito italiano, incluindo dois generais tambem chegaram de aeroplano a Bagdad, tendo vlajado através da Siria.

Noticiou-se que os aeroplanos alemães voaram para o Irak procedentes das ilhas italianas do Dodecaneso para aterissar em Sleppe, no norte da Siria.

Daqui, segundo se informa, foram os aviões alemães distribuidos por varios pontos da Siria.

Atacados navios francêses

VICHY, 17 (Associated Press, ag. n.-americana)—Fontes francêsas informam de Lorient que um avião inglês atacou dois navios de pesca francêses, ao largo da ilha de Croix, afundando um dêles e danificando o outro.

CARTAZES DO DIA

HOJE — DOMINGO — HOJE

Cine REX

Fone 1.587

A'S 2 HORAS

SENSACIONAL VESPERAL

D.F.B.—Complemento Nacional —Reportagens do Brasil.

Londres sabe sofrer

BARBARA STANWICK e HENRY FONDA em

Quando elas teimam

LEE TRACY—PATRIC KNOWLES—BARBARA REED. em

Em defesa da filha

IMPROPRIO ATE' 10 ANOS

PREÇO UNICO 1$500

Cine Imperial

Fone 1.587

A'S 2 HORAS

VESPERAL ELEGANTE

D.F.B.— Complemento nacional —Atualidades do país.

FLOTILHA DOS LANÇA BOMAAS — Miniatura interessante.

BORIS KARLOFF em

A ILHA DOS RESSUSCITADOS

Homens que parecem féras... E féras que parecem homens... em

A sensação do circo

com HARRY BEAL e RUTH HEVELER.

(IMPROPRIO até 10 anos)

Preços—1$500 e 1$100

Cine ODEON

FONE: 1.602

A'S 2 HORAS

GRANDIOSA VESPERAL

5 Desenhos (2 coloridos)—1 Jornol—1 Miniatura—2 FILMES.

D.F.B. — Complemento nacional com reportagens interessantes
HOTEL DOS SUSTOS—Desen.
ALMA LATINA—Short.
MANIA DO LAPIS — Desenho gozadissimo.
SONHO INVERNAL —Desenho.
O REBITADOR—Desenho.
A FLOTILHA DOS LANÇA-BOMBAS—Miniatura.

Priscila Lane—Dennis Morgan—Thomaz Mitchell—Alan Hale—William Ludigan—Henry Armeta. em

Sangue nas Veias

Uma tempestade de riso. A historia de uma criaturinha tão pesada, que quando estava de sorte quebrava uma perna. MARTHA RAYE (a Boquinha) em:

Uma ingenua na roça

Crianças maiores de cincn anos poderão entrar acompanhadas.

PREÇOS: 1$500 e 1$000

Hoje — SIMULTANEAMENTE — Hoje — nos:

CINE REX — A's 4 1|2—6 1|2 e 8 1|2 HORAS

CINE IMPERIAL — A'S 7 e 9 HORAS

PEGINAS SONORAS 53—D.F.B.

NOTICIAS DO DIA — O Jornal METRO com panoramas da guerra, modas, esportes, politica, etc.

MODAS DE AMANHÃ N. 4— Magnifico desfile de toilletes.

Rejuvenescido pelo brilho maravilhoso das cores, abre-se pela primeira xez o «Diario de Hollywood» e conta-nos o sensacional romance de si propria, desde as primeiras e famosas banhistas de «Mack Sennett», até as espetaculares «premieres» mundiais de hoje.

Hollywood em Desfile

(Em técnicolor)

com: DOM AMECHE—ALICE FAYE—BUSTER KEATON—STUART ERWIN—ALAN CURTIS.

Preços: 2$500 e 1$500 — Livre de censura

A'S 6 1|2 e 8 1|2 HORAS

PAGINAS SONORAS N. 51 — Nacional D.F.B.
NOTICIAS DO DIA — Jornal METRO, com novidades de toda parte.
O REBITADOR—Sinfonia colorida de Walter Disney.

A gosadissima historia de um rapaz casado legalmente (?) com duas mulheres e envolvido em sérios apuros... Com IRENE DUNNE e GARY GRANT em

MINHA ESPOSA FAVORITA

PREÇOS: 2$500—1$500 e 1$000

Tropas alemãs através a Turquia

STAMBUL, 17 (A. P., americana) — Uma noticia que não se pôde confirmar, dizia que os representantes do governo do Irak estavam procurando obter permissão da Turquia para que a Alemanha remeta material belico através do seu territorio, afim de reforçar as forças irakeanas na sua luta contra a Grã Bretanha.

Informa-se que o embaixador alemão, sr. Franz Von Papen, conferenciou com o ministro do Irak em Ankara, mas não se pôde obter qualquer indicio sobre os resultados das conversações. Por outro lado, fontes britanicas em Stambul predisseram a "limpeza" no combate do Irak, dentro de dez dias.

OS inglêses teriam atacado um aerodromo na Síria

VICHY, 17 (Associated Press, agencia norte-americana)—Fontes neutras dizem que os inglêses atacaram um aerodromo na Síria, sob mandato francês, mas o ministério das Relações Exteriores declarou que nenhum acontecimento digno de nota se verificou naquele país.

Acôrdos entre as companhias de seguros francêsas e alemãs

VICHY, 17 (Transocean, ag. alemã)—Comunica-se, oficialmente, que foi efetuado um acôrdo, em base corporativa, entre as companhias de seguro francêsas e alemãs. O acôrdo foi aprovado pelos departamentos de contróle da França e da Alemanha. Esse acôrdo exclue do mercado francês as companhias inglêsas de seguro e resseguro. A clausula mais interessante do acôrdo diz que de parte alemã se adotam as tarifas francêsas, o que põe fim á luta de tarifas introduzida pelas companhias britanicas.

AVISO AO PUBLICO

O dr. Saulo Ramos

Especialista em moléstias de senhoras. Partos. Alta cirúrgia abdominal e da especialidade; avisa que mudou o seu consultório e residencia para a Praça Pereira e Oliveira n. 10, próximo ao Teatro Alvaro de Carvalho "Cine Odeon", onde dará consultas diariamente das 2 ás 4 horas da tarde.

Residência e consultório: Praça Pereira e Oliveira, 10
Telefone 1009

DR. ARMINIO TAVARES

OUVIDOS, NARIZ, GARGANTA

CIRURGIÃO-ESPECIALISTA Assistente do prof. Sanson

Consultas das 10 ás 12 e das 16 ás 18

RUA JOÃO PINTO, 7 sob — TEL. 1456

Acervo: Biblioteca Pública SC - Hemeroteca Digital Catarinense