

Ha 200 anos enobrecendo o Brasil

PORTO ALEGRE, ESCRINIO DO HEROISMO E DA FIDALGUIA CAVALHEIRISCA DA RAÇA, ERGUE-SE COMO SENTINELA VIGILANTE E INTEMERATA DA INTEGRIDADE DA PA'TRIA.

Porto Alegre nasceu sob o signo de uma vocação metropolitana.

E' um fato, cuja observação pode ser assinalada na historia de toda cidade que cresce e progride, êsse de que o desenvolvimento de um centro urbano está em função do determinismo gêo-topográfico de sua localização.

Quando Jeronimo de Ornelas Menezes e Vasconcelos recebeu, em 5 de novembro de 1740, como dádiva régia, uma estância banhada pelo Guaíba, não sonhava, por certo, que, acendendo o primeiro fogão na encosta de uma das colinas que se debruçam sobre as aguas tranquilas do rio, estava plantando os fundamentos da futura capital do Estado do Rio Grande do Sul.

A'quela época, não havia vestígios de civilização branca por estas paragens. Dominava simplesmente a lei da "jungle". Onde hoje se erguem arranha-céus e se rasgam avenidas movimentadas e rumorosas, com todas as características de uma "urbs" moderna, apenas indios charúas, entregues ao primitivismo de sua existencia nômade, pisavam o solo que haveria de receber os alicerces de uma das três maiores cidades do Brasil.

Jerônimo de Ornelas Menezes e Vasconcelos, cronologicamente o habitante n. 1 de Porto Alegre, não podia antever, está claro, que a sede de sua estância seria o núcleo inicial de uma aglomeração urbana, á qual, anos depois, se agregariam os casais açorianos, estabelecendo-se na ponta da Cadeia e no Alto da Bronze, primeiros trechos povoados da cidade que nascia.

SITUAÇÃO GEOGRAFICA

Mas a situação geográfica e a topografia de Porto Alegre predestinavam, por si sós, a gleba doada ao colonizador Ornelas a um futuro impar entre as comunas riograndenses. Surgindo á margem de um amplo estuário, formado por cinco rios longos e navegáveis; ligado ao Oceano pela Lagoa dos Patos—o Mediterraneo gaúcho—e pelo canal do Rio Grande; colocado bem ao meio do litoral do Rio Grande; equidistante, portanto, de todos os centros de produção da futura provincia imperial, o originario Porto dos Casais haveria de transformar-se, como de fato se transformou, numa cidade autentica. Simples trato de terra, inculco e despovoado, ao tempo em que o Rio Grande do Sul era apenas o "Governo do Rio Grande de São Pedro do Sul" sujeito a capitania de Rio de Janeiro, até que Dom João, por graça de Deus príncipe regente de Portugal e dos Algarves, daquem e da lém mar, em Atrica de Guiné, e da Conquista, navegação, commercio da Etiópia, Arabia, Persia, e da India, etc.", por carta patente de 19 de setembro de 1807, o erigisse em capitania geral, com a denominação de "capitania de São Pedro", Porto dos Casais, depois Porto Alegre, só muitos anos após o seu primeiro colonizador haver aqui colocado o primeiro marco do trabalho luzitano é que na realidade passou a ostentar, ao sol do Novo Mundo, os seus primeiros traços indecisos de vilarejo colonial.

Como todo povoado português daquela época, foi cons-

A GAZETA

A VOZ DO POVO

Diretor-Proprietario JAIRO CALLADO

ANO VII | Florianópolis, 6a.-feira, 15 de Novembro de 1940 | NUMERO 1893

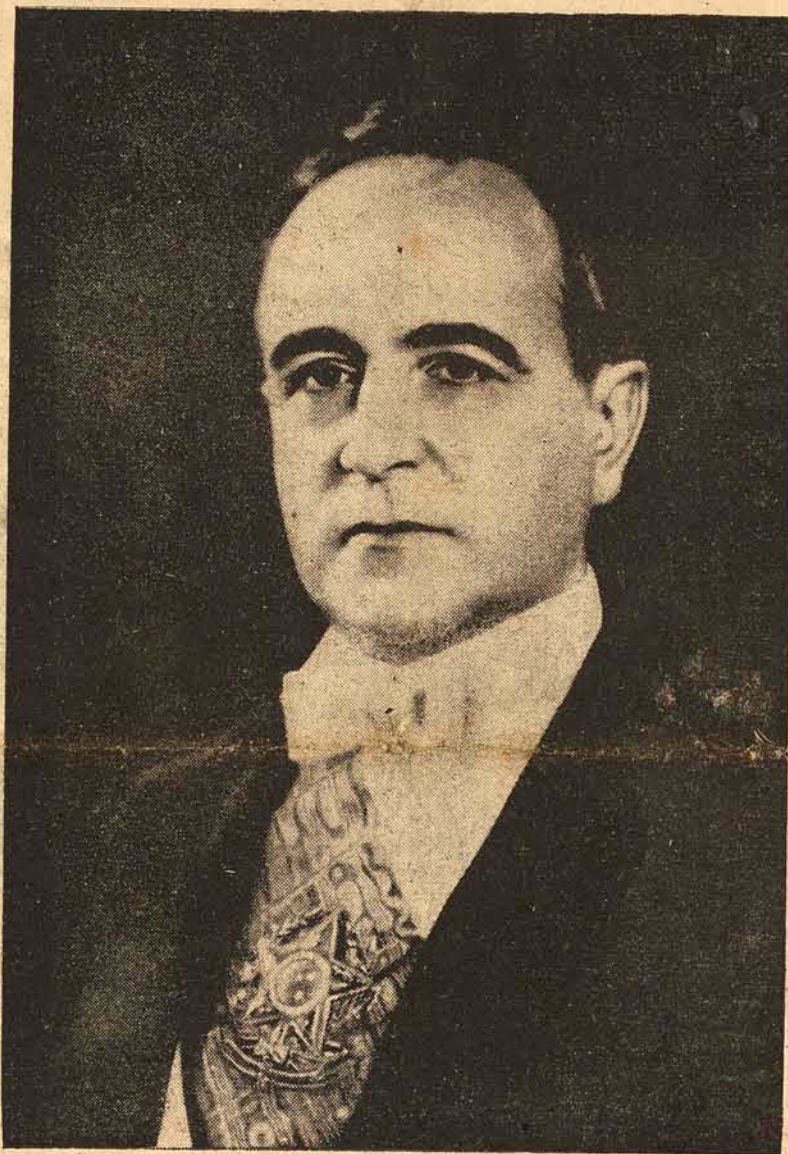

PRESIDENTE GETULIO VARGAS

IMPROVISACÃO URBANA

Assim se improvisou a cidade.

Bem localizada, foi lentamente desenvolvendo, desde que, em 1773, a declarou fundada o brigadeiro José Marcelino de Figueiredo. Atravessou a última fase da dominação portuguesa, alçou-se á categoria de capital da provincia de São Paulo, no periodo monárquico de nossa história, e, ao inaugurar-se a era republicana, já figurava com algum relêvo entre as capitais das provincias, transformadas em Estados da União Federal Brasileira.

Na vigencia da Republica de 89, até a ascensão do intendente Otavio Rocha á edilidade municipal, cresceu territorial, demográfica e economicamente e foi dotada de vários serviços públicos.

Conservava, todavia, sob muitos aspêtos, a antiquada fisionomia da cidade colonial, que fôra.

Ruas estreitas e tortuosas, bôccs e viélas em pleno coraçao da "urbs", edificação baixa e desconfortavel, deficientissimos serviços de agua, exgôtos, iluminação e saúde pública, difícil escoamento do trátego nas principais artérias, enormes zonas reclamando urgente saneamento, eis o quadro real de Porto Alegre de quinze anos atraz.

Otavio Rocha, que era engenheiro e que, deputado federal, que fôra, de certo viéra impressionando com a obra reformadora do prefeito Pereira Passos, no Rio, compreendeu o papel que estava reservado á Prefeitura da capital: o de rodear "de fond en comble" a cidade velha para transmuda-la numa cidade moderna, ampla, saudavel, dinâmica, progressista.

Enfrentando o misonicismo da época, empreendeu a hercúla tarefa.

Abriu a avenida Borges de Medeiros, prologou a avenida São Rafael, hoje Alberto Bins, entrocando-a com a avenida que agora traz o seu nome. Refundiu modelarmente os serviços de abastecimento dagua, ampliou os de exgôtos, melhorou vários outros. A morte surpreendeu-o no começo da enorme jornada.

Seu sucessor, o major Alberto Bins, prosseguiu na obra iniciada.

O notável surto de construções que se observa na capital gaúcha assume tamanhas proporções que permite caracterizar um periodo bem definido na evolução da cidade. Enquanto o centro fervilhante da metropole ganha espaço, erguendo uma série de imponentes arranha-céus, uma verdadeira maré de telhados vermelhos, invadindo todos os bairros, revela a extensão e a variedade do atual periodo de "febre de construção" que Porto Alegre está vivendo.

Da armadura provisória dos andaimes brotam diariamente 8,25 casas, segundo o depoimento matemático das estatísticas. Construções de todos os tipos, esparramando-se por todos os bairros, evidenciando a uniformidade do ritmo progressista de Porto Alegre que se expande sobre uma área de 453 km².

A remodelação da cidade, organizada e dirigida pelo alto senso administrativo do atual Governo Municipal, é, sem duvida, o estímulo primordial dêsse surto de construções. A canalização e retificação do Riacho, obra que será terminada até novembro, saneou uma extensa porção de terreno, conquistando-a para a cidade. Toda uma extensa zona, sujeita anteriormente ao transbordamento periodico das aguas do Riacho, foi beneficiada com uma valorização que determina o inicio quasi immediato das construções. O mesmo vem acontecendo com uma extensa faixa cortada pela avenida Farrapos, cuja construção tambem já está muito adiantada. A valorização dos terrenos, comunicações fáceis, entre os diversos pontos da cidade (foram creadas diversas linhas de ônibus e outras iniciarão brevemente seus trabalhos, formando uma rede que se estenderá a todos os bairros) e o aumento da população que atinge um minimo anual de 40.000 pessoas, são fatores decisivos que estimulam a industria da construção e neutralizam de certo modo o encarecimento do material verificado em consequência da guerra europeia.

O PLANO DIRETOR NA REALIDADE VIVA DA CIDADE QUE SE TRANSFORMA

A retificação do riacho

O Riacho é um curso d'água com cêrca de 2.300 metros de extensão que corta a cidade ao meio. Transborda periodicamente, assolando com a cheia uma grande porção da cidade que ficava, assim, praticamente subtraída ao surto progressista de outros bairros da cidade.

A retificação e canalização do Riacho veio resolver plenamente o problema do saneamento. O curso d'água sofrerá uma diminuição de 1.300 metros, em consequência dessas obras. 500 operários são empregados nos trabalhos. A retificação que deverá ficar terminada até novembro, mês do bi-centenário, utiliza três dragas.

A largura total do Riacho, no seu novo curso, será de 70 metros, 20 para o leito do arroio e 50, para espaço util, nas margens, onde serão construidas duas avenidas de 25 metros cada uma. Cada avenida será dividida em uma chapa de trátego para veiculos, passeio para pedes-



CEL. CORDEIRO DE FARIA, INTERVENTOR DO RIO GRANDE DO SUL

truído ao acaso, sem nenhuma idéia preconcebida de sua destinação urbana. Apenas um ajuntamento de casas rusticas, para abrigar os primeiros colonizadores, que aqui aportavam, atraídos pelos encantos de uma região que lhes anunciavam ser uma das mais belas do Brasil, dotada de um clima "geralmente agradável e tão excelente, como bem se pode avaliar pela variedade e exuberancia das suas produções; puros ares, que dão saúde; muitos rios perennais, duas lagoas que a humedecem; densas e sombrias florestas; larguissimas campinas, que se tapizam de mui graciosas pastagens, povoadas de rebanhos, sendo os de gado armentio já fôra de algarismo; frutos em abundancia", etc., etc.



DR. JOSE LOUREIRO DA SILVA, PREFEITO DE PORTO ALEGRE

tres e viaturas. As obras, avaliadas em 40.000 contos, incluem tambem a construção de duas pontes: a primeira, já em andamento, na Avenida João Pessoa, ponto inicial da retificação e a segunda, na Avenida Getúlio Vargas, orçada em 500 contos.

Depois de canalizado, o Riacho será navegável até a Avenida João Pessoa, para pequenas embarcações, devendo ser construidos, ao longo de seu curso, tres pequenos mercados de cimento armado. Dessa forma, os produtores das ilhas proximas poderão vender seus produtos nessas feiras.

Essa obra importantissima que terá aspecto monumental está in-

Continua na 2a pagina

SOLDADO INTRE'PIDO E DINAMICO REALIZADOR

Intrépido vanguardeiro das reivindicações nacionais, o cel. Cordeiro de Faria, simbolizando a honra e a galhardia do nosso soldado, tem, a frente do governo do Rio Grande do Sul, dado um exemplo magnifico de patriotismo pelo arrojo honesto com que vêm orientando os destinos da terra gaúcha

Continuação da 1a pagina

cluida no projeto das avenidas perimetrais, constituindo assim um dos pontos mais atraentes da cidade.

AVENIDA FARRAPOS

Artéria totalmente nova e já em adiantado estado de construção, a Avenida Farrapos medirá 5,5 kms., partindo da rua da Conceição (em frente à estação da Viação Férrea) para terminar fazendo junção com a estrada de Gravataí — embocadura dos principais caminhos que vêm do norte do país.

A nova avenida está destinada a representar um importantíssimo papel na vida social e econômica da cidade. Atravessará os bairros de São João, Navegantes e Floresta, constituindo um importante "eixo de tráfego". Os bairros de São João e Navegantes reúnem o maior numero de fabricas e são característicos pela sua densa população operária. A Floresta é um bairro residencial, com algumas fabricas e um variado comércio.

A Avenida Farrapos aliviará o intensissimo tráfego que sobrecarrega as ruas Voluntários da Pátria, no Caminho Novo e Cristovam Colombo, na Floresta. Só ai temos uma prova de que o Plano Diretor se preocupa fundamentalmente com os interesses e o desenvolvimento de Porto Alegre. Contempla os seus problemas atuais e prepara convenientemente para o futuro.

Como via pública, a Avenida Farrapos será uma das mais completas e perfeitas do País e do Continente. Terá dois passeios laterais para pedestres, com 3 metros de largura cada um, duas chapas laterais, calçadas com paralelepípedos, para veículos de tração animal, com 5 metros de largura cada uma e uma chapa central de cimento para veículos de tração mecânica, com 12 metros de largura. A linha divisória entre as faixas de tráfego para veículos de tração e para tração mecânica é formada por canteiros de 1 metro de largura. O eixo de tráfego da Avenida é, portanto, de 30 metros. Pelo menos a metade desse notável empreendimento estará terminada em novembro próximo.

Mas a Avenida Farrapos, mesmo antes de terminada, já está desempenhando uma outra função de grande relevo. Não se trata apenas da valorização incrível de um sem numero de terrenos, verdadeira fecundação da economia popular que a nova artéria realizou. Ela é, antes de mais nada, a chave da solução de um importante problema social: o saneamento de São João e Navegantes.

Os bairros proletários de Porto Alegre estiveram sempre sujeitos à desolação das cheias. Seu território estava crivado de charcos, responsáveis em boa parte pela mortalidade infantil, com focos de moléstias e seus portadores. A construção da Avenida Farrapos traz consigo o saneamento. Primeiro a canalização das águas pluviais por meio de canais mestres de cimento que recebem a afluência de centenas de outros menores, formando um autentico sistema venoso dos dois bairros. Depois o aterro dos terrenos alagados e consequente destruição de todos os focos. Este é um passo decisivo para a definitiva solução de um velho problema da cidade: a enchente.

AVENIDA 10 DE NOVEMBRO

Já está aberto mais um claro de sol e de ar, mais um caminho para a divisão racional do tráfego, mais uma perspectiva para um novo mas-siço de construções em pleno centro da cidade. E' a Avenida 10 de Novembro, larga, ampla, bela e trepidante.

Começa na Avenida Borges de Medeiros, em pleno coração fervilhante da metropole e abre os braços para a rua da Independência eixo do tráfego do aristocrático bairro dos Moinhos de Vento, escoadouro do movimento incessante que vem de Petropolis, do Caminho do Meio do Bonfim e para a Avenida João Pessoa.

Esta ultima é uma longa reta, arborizada em toda sua extensão e que será prolongada para formar angulo com a 10 de Novembro. A Avenida João Pessoa é a coluna vertebral do intenso movimento que interessa aos populosos bairros de Partenon, Gloria e Terezópolis.

Este quadro rápido e sintético, permite compreender a importancia urbanística da nova artéria que aliviará o movimento da Avenida Borges, resolverá o problema do estacionamento de veiculos na parte mais central da cidade e encurtará distâncias, em diversas direções.

ALARGAMENTO DA AZENHA

A rua da Azenha, com sua histórica ponte, é uma das mais antigas de Porto Alegre. O Plano Diretor prevê o seu alargamento e completa modernização. A ponte da Azenha já em construção, terá proporções monumentais. A estatua de Bento Gonçalves, atualmente na entrada do Parque Farroupilha, será transferida para lá.

A nova ponte será inaugurada em novembro, por ocasião das festas do bi-centenário.

AVENIDA BEIRA-RIO

A Avenida Beira-Rio representa o empreendimento mais notável do Plano Diretor. E' o ponto culminante de um crescendo poderoso de grandes realizações. O grandioso plano já está elaborado e em estudo pelos técnicos. Depois de sua aprovação, a Prefeitura abrirá concorrência para sua construção, pelo prazo de seis meses.

A construção da Avenida Beira-Rio subentende o saneamento da praia de Belas, isto é a conquista de 36Ha. de terrenos para construção, excluindo arruamento, praças, etc. Essa magestosa e imponente avenida que o genio empreendedor da atual administração municipal dará a Porto Alegre, ao par de significar um extraordinário embelezamento à cidade, traz aparelhadas incalculáveis vantagens materiais, agregando novos territórios ao espaço ocupado pela urbs, valorizando terrenos, modificando o aspecto de uma porção considerável da metropole gaucha.

Os espaços conquistados ao rio são avaliados em cerca de 40.000 contos. O valor desses terrenos marginaes pagará a construção da Avenida.

"ESPAÇOS VERDES"

Porto Alegre prepara-se para honrar o apelido bonito de "cidade dos jardins". As praças se multiplicam, em todos os recantos da cidade. São ao mesmo tempo um delicado motivo ornamental e os grandes órgãos da respiração da cidade.

O intenso trabalho de ajardinamento que desdobra infatigavelmente as suas atividades ilustra bem a orientação e a conciencia social do Plano Diretor. Realiza-se o util e o necessário, dentro das linhas da beleza e da harmonia. Procura-se conservar, em tudo, a serenidade macia e repousante que caracteriza a paisagem geral de Porto Alegre.

A Capital do Rio Grande do Sul tem a rara felicidade de possuir um espaço tão amplo e tão bem localizado como o Parque Farroupilha, um dos maiores e mais belos do País e do Continente. Até as festas centenárias de novembro o Parque Farroupilha estará completamente ajardinado, capitaneando dezenas de praças novas que já foram inauguradas, nos diversos bairros.

O recinto do Parque Farroupilha já foram iniciadas as obras de uma monumental picina. A monumental Avenida dos Estados em que

Dr. Nilo Ruschel



Dr. Nilo Ruschel, diretor do Departamento do Bi-centenario de Porto Alegre

O êxito brilhante que vem de obter o bi-centenario da cidade de Porto Alegre, deve-se, particularmente, é bem que digamos, á inteligencia fulgurante, dinamicismo inconfundível e excepcionais facultades de trabalho, dessa simpática e impressionante figura de "gentleman", que é o dr. Nilo Ruschel, a quem foi confiada a direção suprema das comemorações.

Na verdade, o trabalho desenvolvido pelo dr. Nilo Ruschel, é dos que denunciam, desde logo, um espirito altamente realizador, pois só assim, poderiam as comemorações revestir-se da imponencia e do brilho que vem de ser constatado.

Cabem-lhe, por isso, honras especiais, que o povo da sua terra lhe ha-de conferir, guardando como um exemplo dignificante de patriotismo a sua obra gigantesca.

lançarão suas raízes os espécimes característicos da flora da cada unidade da Federação, se refletira na grande picina que medirá 150 metros de comprimento por dez de largura.

Cumpra notar que estas dimensões coincidem com as exigidas pelo Japão para as proximas Olimpíadas. Um outro detalhe característico do Parque Farroupilha: o maior e mais imponente logradouro da cidade tem acesso direto e fácil para todos os bairros, constituindo um ponto de partida para os mais variados e encantadores passeios de Porto Alegre.

O Parque Farroupilha é uma convincente credencial turistica da capital gaucha.

A SAUDE ECONOMICA DE PORTO ALEGRE (Trechos da exposição do prefeito Loureiro da Silva, na sétima reunião do Conselho Diretor, realizada em 2-7-40)

Apesar do colapso que a guerra após em todos os setores da vida publica e administrativa, a capacidade e resistência economica de Porto Alegre, em materia de tributação ficaram provadas.

Execução orçamentária de 1940:
Receita global orçada 47.000:000\$000 — 100%
Arrecadação até a data de hoje . 35.753:000\$000 — 76%
Quero frisar dois aspectos muito interessantes que mostram o po-

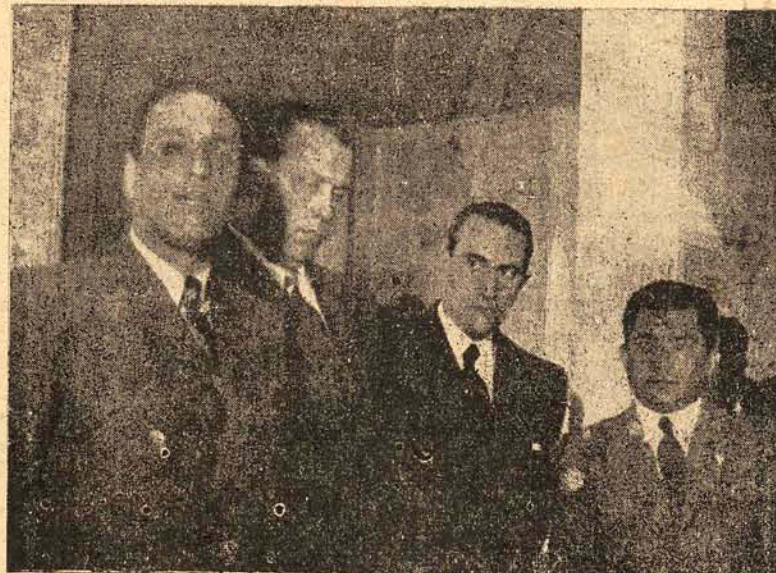

O prefeito dr. José Loureiro da Silva, instalando os trabalhos do Congresso de Historia e Geografia.

tencial economico da cidade. Um deles, ao qual já me referi, é o que diz respeito ao serviço financeiro da Prefeitura que arrecadou 76% das contribuições orçadas. O outro aspecto é o das construções. Seria normal que estas, em consequência da situação internacional que se reflete em todos os setores da atividade, acusassem uma redução. Entretanto, não sofreram, em absoluto, colapso algum. Basta ver-se o movimento de construções de março a julho que é o seguinte:

Março — 230 construções, com a área de 19.785,81 m2.
Abril — 233 construções, com a área de 16.033,70 m2.
Maio — 242 construções, com a área de 16.206,41 m2.
Junho — 216 construções, com a área de 12.090,23 m2.
Total: 930 construções, com a área de 64.125,15 m2.

A média é de 9 construções por dia, em Porto Alegre, apesar da guerra. Em igual periodo do ano passado essa média foi de 7 construções, o que é bem expressivo.

... e o mais interessante é que no periodo agudo de crise por que se atravessa, motivado pelos acontecimentos europeus, a cidade não tem crise e acredito que seja devido ao trabalho de grande envergadura que a Prefeitura está realizando, São 40 mil contos que foram injeta-

dos na circulação da vida da cidade.

Poderemos atender todo o periodo de crise só com as obras da Prefeitura, do governo do Estado e obras federais. São eles de uma imensa cadeia: o construtor paga seus operários, estes comem e pagam seus fornecedores e assim a cidade se agita em todas as suas atividades e a crise passa desapercibida, sem repercussão em nosso meio.

A notavel administração do dr. Loureiro da Silva

O prefeito de Porto Alegre, dr. Loureiro da Silva, ao assumir o cargo que presentemente ocupa, já trazia a deliberação de levar a efeito a remodelação integral da cidade.

A transformação por ele operada, mostra, a par de uma alta clarividencia, o fruto da sua audacia realizadora.

Para tornar realidade a sua obra gigantesca, o prefeito Loureiro da Silva, organizou o Conselho do Plano Diretor da Cidade, entregando a direção técnica deste departamento ao eminente urbanista Gladosch.

Traçadas as linhas mestras da remodelação, o corpo de engenheiros da Municipalidade, chefiada, em seus dois diferentes setores, pelos drs. Paulo de Aragão Bozano, Diretor Geral de Obras e Viação, e Antonio Klinger Filho, Diretor Geral de Serviços Industriais, superintende eficiente e infatigavelmente, a execução dos trabalhos assentados. A Diretoria Geral de Obras e Viação dirige os serviços relativos á abertura de avenidas, pontes, canalização, etc., e a de Serviços Industriais, antes de saneamento, os referentes a aguas, exgotos, drenagem, etc... E' de se salientar o esmero e a dedicação com que os engenheiros da Prefeitura cumpem seus deveres funcionais na ardua tarefa que lhes foi cometida.

Na ultima reunião do Conselho do Plano Diretor, realizada em julho ultimo, o prefeito Loureiro da Silva demonstrou com a instigável-segurança dos algarismos, que o empréstimo tem sido aplicado concenciosamente, como se pode verificar, pelos dados então expostos:

| | |
|------------------------|-----------------|
| Montante do empréstimo | 40.000:000\$000 |
| Importancia recebida | 27.000:000\$000 |

| | |
|---|------------------|
| Saldo a receber | 12.833:332\$700 |
| A importancia aplicada até agora foi de | 16.395:000\$000 |
| e a importancia a aplicar ainda é de | 23.605:000\$000. |

Pela discriminação da aplicação dada ao montante recebido do empréstimo, verifica-se que as maiores somas foram invertidas nas seguintes obras:

| | |
|---|----------------|
| Abertura da Av. Farrapos | 7.506:000\$000 |
| Pavimentação de ruas e construção de praças e jardins | 2.974:000\$000 |
| Serviço de saneamento de S. João e Navegantes | 2.692:000\$000 |

| | |
|------------------------------|----------------|
| Conclusão da Av. João Pessoa | 1.182:000\$000 |
|------------------------------|----------------|

Vê-se da enumeração supra que a importancia até então aplicada do empréstimo, o tem sido em trabalhos da maior significação dentro do Plano Diretor e em proporções relativamente reduzidas á vista dos resultados conseguidos.

Mais da metade do empréstimo ainda estava por aplicar, o que importa na segurança de que os trabalhos poderão prosseguir com a mesma intensidade com que vem sendo executados até o momento atual.

Acresce a circunstancia de excepcional relevo e que, por isso, deve ser devidamente assinalada, de que a maior parte das obras em realização é feita com a aplicação dos saldos orçamentarios ou então, exclusivamente, com a receita ordinaria.

Tal ocorre, evidentemente, porque as finanças municipais, apesar dos reflexos da guerra europea, que se fazem sentir nesta capital como em todo o mundo, se mantêm em boa ordem e em nivel ascencional.

E' o que revela, otimismo, o quadro relativo á execução orçamentaria de 1940:

| | |
|-------------------------|-----------------|
| Receita global orçada | 47.000:000\$000 |
| Arrecadação já efetuada | 32.753:000\$000 |

| | |
|-------------------|-----------------|
| Saldo a arrecadar | 11.247:000\$000 |
|-------------------|-----------------|

Ao iniciar-se o segundo semestre do ano, nada menos de 76% estavam já arrecadados, o que é sobremodo promissor em relação ao computo total da receita a ser realizada.

Bem previsível se torna, pois, a receita global orçada seja excedida pela arrecadação apurada até o encerramento do presente exercicio financeiro.

Em presença dos algarismos que aí ficam, vê-se, que a parte financeira, se apresenta em favoráveis condições para o desdobramento da obra gigantesca que está sendo empreendida, com tanta abnegação, tanta honestidade e tante patriotismo,

Importante rodovia de Porto Alegre a Passo do Socorro

PORTO ALEGRE, 14 (A. N. trada apresenta. Sempre atento á exposição que lhe ia sendo feita pelo dr. Yedo Fiúsa, diretor geral do Departamento de Estrada de Rodagem, trocou impressões com o Interventor Cordeiro de Faria, ouvindo os engenheiros que trabalham na grande obra. A rodovia terá 15 metros de largura e destina-se a servir a estrada tronco para a estrada que atingirá a Capital do país

Servindo a sua terra para engrandecer o Brasil

A admirável capacidade realizadora do dr. José Loureiro da Silva, na obra gigantesca de reconstrução de Porto Alegre, ficará como um marco indelevel na historia do progresso da capital gaucha.

Aprovado um crédito de 10 mil contos para a Prefeitura de Porto Alegre

Construção do Hospital de Pronto Socorro, Centro de Saúde Modelo e um alteroso edificio

O MINISTRO DA JUSTIÇA COMUNICOU AO CHEFE DO GOVERNO GAU'CHO, QUE O PRESIDENTE DA REPUBLICA APROVOU O CREDITO DE 10 MIL CONTOS PARA A PREFEITURA DE PORTO ALEGRE PARA CONSTRUÇÃO DO HOSPITAL DE PRONTO SOCORRO, O CENTRO DE SAUDE MODELO E NOVO EDIFICIO PARA A MUNICIPALIDADE E ESCRITORIOS NOS FUNDOS DO PALACIO MUNICIPAL.

Os Primórdios da Instrução em Porto Alegre

ALGUMAS EFEMERIDES DO ENSINO PORTOALEGRENSE
A Escola Militar de Pôrto Alegre, tão cara às nossas tradições, foi fundada em 1851. A Escola Normal foi criada por ato de 5 de abril de 1867. Em 15 de fevereiro de 1879 foram inauguradas às aulas do Seminário Nossa Senhora Madre de Deus.

O Regulamento para a Instrução Primária e Secundária da Província de São Pedro do Rio Grande do Sul, foi baixado em 1857. Foi o primeiro ensaio amplo de organização. 40 anos mais tarde foi reorganizada a Instrução Pública e aprovado o programa de ensino elementar. Note-se que, nesse momento, Pôrto Alegre já era um centro irradiador do ensino para todo o Estado. A legislação ia se ampliando e completando ao mesmo ritmo da evolução do ensino na capital.

O ENSINO SUPERIOR

A criação dos primeiros estabelecimentos de ensino superior em nossa cidade deve-se à iniciativa particular que recebeu o melhor amparo do então presidente do Estado, dr. Júlio de Castilhos. O projeto da criação de uma Escola de Farmácia ganhou repercussão em 1895. Em fevereiro do ano seguinte, a Escola Livre de Farmácia instalava-se e começava a funcionar regularmente em duas salas da Escola Normal, cedidas pelo governo do Estado. O primeiro movimento de matrículas atingiu a 35 alunos.

Dado o primeiro passo, o ensino superior ganhou rápido desenvolvimento. No ano seguinte foi iniciado um Curso de Partos que funcionava na Santa Casa. A primeira turma foi de 10 alunos.

Em meados de 1898, os professores do Curso de Partos, sentindo a insuficiência do que estava sendo feito e a necessidade de combinar esforços, entabularam negociações com os seus colegas da Escola de Farmácia, no sentido de ser criada uma Faculdade de Medicina. Os diretores de ambos estabelecimentos, Protásio Alves e A. Leal levaram a sugestão a Júlio de Castilhos que respondeu em memorável carta. Ficou assentada a criação da Faculdade Livre de Medicina e Farmácia em 25 de julho de 1898. Em março de 1899, eram abertos os cursos, com 67 alunos matriculados, sendo 18 em medicina, 41 em farmácia, 3 em odontologia e 3 em obstetria.

O curso de medicina era dividido em seis séries, o de farmácia em 3, os de odontologia e obstetria em duas e o de química industrial, também anexo à Faculdade, em três séries.

A Escola de Engenharia foi fundada em 10 de agosto de 1896, com a criação de um Curso de Agrimensura, logo em seguida ampliado para o de Engenharia Civil. Tomou mais tarde essa organização grande desenvolvimento, principalmente a partir de 1910, formando então uma verdadeira universidade técnica. No dia 1º de janeiro de 1897, a Escola foi solenemente inaugurada pelo então Intendente Municipal, Major Querubim Feliciano da Costa, em salas do Ateneu Riograndense Municipal que lhe foram cedidas pelo Governo do Estado. Logo depois de criada a Escola de Engenharia cogitou do ensino agrônomo, criando um curso cujo programa constava nos seus estatutos; já em 1898.

Com o fim de formar um viveiro para os seus cursos superiores, a Escola de Engenharia inaugurou a 23 de março de 1900 um curso ginasial — o Instituto Júlio de Castilhos — cujo programa tinha um caráter especial de acordo com o fim visado. A Escola foi oficialmente reconhecida pelo decreto n. 727, de 8 de dezembro de 1900.

Em várias datas, sempre preocupada com o ensino técnico e econômico no País, a Escola de Engenharia criou e fez funcionar as seções: Ensino de Agronomia e Veterinária com a denominação de Instituto Borges de Medeiros (curso superior).

Serviços de Experimentação Agrônoma com a denominação de Instituto Experimental de Agricultura.

Ensino e Serviços de Zootécnica (curso médio).

Ensino Agrícola Profissional com a denominação de Instituto Pinheiro Machado (curso primário e para operários rurais).

Ensino Técnico Profissional Urbano com a denominação de Instituto Parobé (curso médio para mestres e contra-mestres).

Ensino Técnico Profissional Feminino com a denominação de Instituto de Educação Doméstica (curso médio).

Serviço de Astronomia e Meteorologia com a denominação de Instituto Coussirat de Araújo.

Dada a sua contextura universitária, o nome de Escola de Engenharia foi mudado para o de Universidade Técnica, por decreto federal, em agosto de 1931.

O ensino da ciência jurídica é mais recente. A 10 de fevereiro de 1900 realizou-se uma sessão preparatória em que diversos juristas locais lançaram as bases para a fundação de uma escola para o ensino do Direito. Em maio do mesmo ano foi solenemente instalada a Faculdade de Direito, com a presença do dr. Borges de Medeiros, então presidente do Estado. As suas aulas funcionaram primeiramente em uma das salas da Instrução Pública, cedida pelo Governo do Estado. Em novembro de 1900 a Faculdade de Direito criou um curso anexo de comércio — a



O mais antigo desportista da cidade, sr. Henrique Huber, no momento culminante da solenidade, entregando a tocha vinda de Viamão ao seu colega mais jovem, Lenir Carlos Lepsa, de 5 anos, que acendeu a "Chama do Progresso".

Escola Superior de Comércio — posteriormente reconhecida como estabelecimento de utilidade pública.

Com os recursos providos de quermesses e com o auxílio do Governo do Estado e da Municipalidade foi edificado o suntuoso palácio onde desde 1910 até a presente data funcionam as aulas da Faculdade e da atual da Reitoria da Universidade de Pôrto Alegre.

BELAS ARTES

A 22 de abril de 1908, por iniciativa de um grupo de intelectuais e artistas, foi fundado o Instituto de Belas Artes, sob a denominação de Instituto Livre de Belas Artes. Figura entre os seus fundadores o dr. Carlos Barbosa Gonçalves, então presidente do Estado. A Instituto compreendia um Conservatório de Música e uma Escola de Artes Plásticas.

Pôrto Alegre, animada do espírito do século, está se tornando uma cidade vertiginosa. As forças íntimas de expansão da cidade, numa mobilização magnífica de todos os seus elementos, estão sendo coordenadas e orientadas por uma administração que soube incorporar-se, com notáveis realizações, à história de nossa metrópole.

Este espetáculo de esforço criador que Pôrto Alegre nos apresenta, forna o ambiente em que se organizam e preparam os festejos do seu bi-centenário. A glorificação desse passado tão curto, através de tudo o que foi feito desde o primeiro esforço dos casais açorianos, inclui necessariamente o ensino, a mais poderosa arma talvez do surto progressista que tanto nos orgulha.

Estas notas rápidas sobre a evolução do ensino em Pôrto Alegre concretizam o apoio da "Revista do Ensino" às festas comemorativas do bi-centenário, sua homenagem aos que assentaram o alicerce do nosso progresso e ao administrador de visão que com sua ação está encaminhando rapidamente a cidade para o posto de vanguarda entre os principais centros culturais do país.

OS PRIMEIROS PASSOS

A pesquisa de velhos documentos nos assegura que a instrução pública teve início, em Pôrto Alegre, no ano de 1780. A primeira aula primária foi fundada pelo professor Manoel Xavier Simões que se mudou do Rio Grande para cá, em 29 de novembro de 1778. Só dois anos mais tarde é que obteve do Governador, por Provisão Régia de 17 de julho de 1780, a permissão de ensinar a ler, contar e escrever em qualquer parte do país.

A licença conseguida pelo primeiro mestre-escola cujo nome nossa história registra tinha valor somente por seis anos. A necessidade de renovação da licença que esse prazo implica nos indica alguma coisa do modo oficial de encarar o ensino naquele tempo...

O interesse que já então se notava pelo ensino fez com que outros professores viessem a Pôrto Alegre exercer as suas atividades. Foram eles Tomaz Luiz Osório, José da Silva Braga e Manoel da Silva Castro que estabeleceram suas escolas entre os anos de 1780 e 1789.

O "AMANSA BURROS"

Lançada a primeira sementeira, tão farta foi a colheita que, em 1800 encontraram ambiente propício as escolas de Antônio d'Avila e de Antônio Paraiso. Vinte anos depois da fundação da primeira aula, o ensino já estava regularmente difundido e os professores já gozavam de popularidade.

Data dessa época o primeiro apelido a um mestre escola, em Pôrto Alegre. Antônio d'Avila foi alcunhado de "Amansa Burros" devido à rispidez com que tratava os alunos. O seu colega Antônio Paraiso tornou-se conhecido pela antonomásia de Tico-Tico.

Exposição do livro e jornais

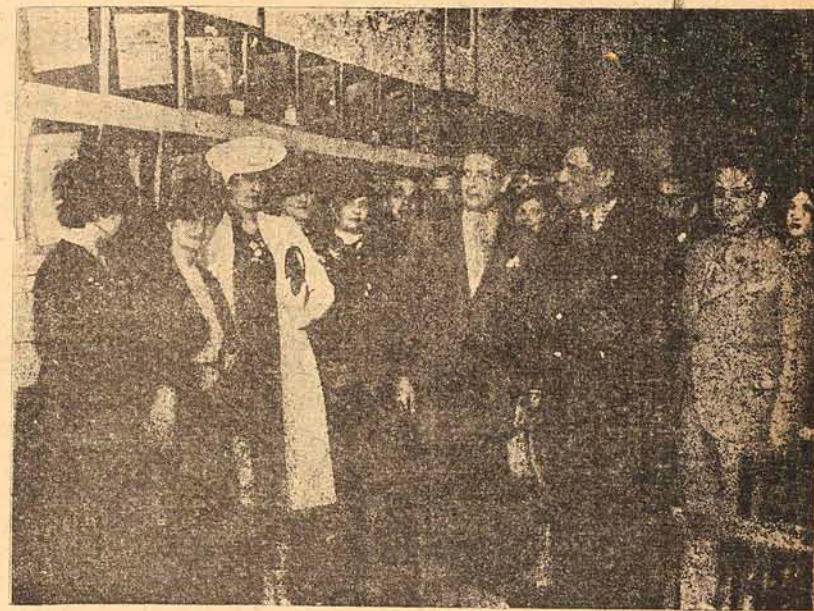

O prefeito dr. José Loureiro da Silva no ato inaugural

O ensino foi uma das primeiras instituições a fazer publicidade, em Pôrto Alegre. O anúncio era feito por intermédio de cartazes, usando uma linguagem direta e alta.

Resta-nos um interessante documento no teor de um pitoresco cartaz afixado na esquina das ruas Formosa (Duque de Caxias) e da Graça (Andradas), anunciando o curso do "Amansa Burros":

"Antônio D'Avila, recém chegado a este continente, participa ao publico que vai abrir na rua da Ponte, perto da ponte, uma escola para ensinar a ler, escrever e contar e doutrinas cristã. As pessoas que quiserem se aproveitar do seu prestimo podem trazer os seus filhos para a dita escola".

Na fase atual de intensa atividade renovadora dos métodos tradicionais, sob a inspiração das novas escolas pedagógicas, é interessante voltar os olhos para os primórdios do ensino e ver como o mesmo era ministrado. E' Augusto Pôrto Alegre quem nos dá indicações bastante precisas e curiosas.

Cartazes de papelão com as letras do alfabeto escritas à mão, cartas de nomes também manuscritas, para melhor acostumar o aluno a ler qualquer qualidade de letra — constituíam o material escolar usado naquela época, em que pontificavam o "Amansa Burros" e o "Tico-Tico".

A educação cívica e moral, a doutrina cristã já eram cuidadas especialmente na escola de então. Através da leitura de sentenças judiciais importantes, sem jamais ser esquecida a de "Tiradentes", o incondifente mineiro, do Velho e do Novo Testamento, com as explicações que Antônio D'Avila fazia, findo cada capítulo, procurava-se dar aos alunos a consciência dos deveres cívicos e morais.

A aprendizagem, então, tinha por ponto final a cartilha do Padre Inácio, donde se passa para a leitura em livros impressos.

Merece destaque, pelo seu aspecto original, a maneira como o "Amansa Burros" praticava o culto religioso. Diariamente, com os seus alunos, saía da escola para acompanhar o viático até a Igreja. Na frente, seguia o "decurião" (um aluno escolhido especialmente para auxiliar de disciplina) carregando uma cruz negra de madeira que, ordinariamente, se exibia na sala principal da escola.

UM CONCEITO DE PASCAL

Os pioneiros do ensino foram ampliando o setor de suas atividades, organizando — seus estabelecimentos, através de um caminho que não é a linha reta de uma escala progressiva. Nota-se, nas informações colhidas em antigos arquivos, que os primeiros militantes da instrução em Pôrto Alegre iam criando as suas escolas sem aquele sentimento de unidade do ensino que nos é tão familiar. Não havia o plano geral que ordena as matérias em escala ascendente. As escolas iam nascendo com o intuito de satisfazer uma necessidade do momento. Propunham-se ensinar a ler, escrever e contar e a doutrina cristã.

Mesmo assim, intercalou-se um curso de filosofia. A 15 de fevereiro de 1821, o padre João de Santa Barbara instituiu na Igreja da Matriz uma aula publica de filosofia. Repetiu-se em nossa terra o fenômeno observado na evolução da cultura, em terras europeias: os religiosos assumindo a liderança da ciência filosófica.

A 1º de junho do mesmo ano, o padre João de Santa Barbara iniciou o curso de geometria. Parece que o conhecido conceito de Pascal que afirmou preferir o que conhece geometria, entre dois homens de mesmo valor intelectual, influuiu na decisão do padre.

A geometria como matéria disciplinadora e organizadora do pensamento e do raciocínio deveria tornar mais aptos os discípulos do padre a assimilarem os profundos ensinamentos que desejava ministrá-lhes...

O PRIMEIRO IMPOSTO

Trata-se de um verdadeiro precursor do atual selo de "educação e saúde". Afim de garantir a manutenção do professorado foi criado em 1813, na Capitania de São Pedro do Rio Grande do Sul, o subsídio literário.

A decisão de 24 de novembro que estabeleceu esse imposto abriu uma curiosa exceção. Foi dispensado do tributo o gado que se cortasse para salgar e secar. Os estudiosos de nossas particularidades econômicas devem dispor de informações que justifiquem o privilégio. Talvez seja porque só nos nossos dias é que se cogite de escolas rurais.

ESCOLAS PARA AMBOS OS SEXOS

O numero cada vez maior de escolas chamou a atenção do poder publico. Em 1813 já tivemos o "subsídio literário". Sete anos mais tarde o governo começou a ditar normas na organização do ensino. Em 1820 era fundada a primeira escola régia para o sexo masculino. Só em 1837 é que foi criada uma escola para o sexo feminino.

Os programas deviam ser, de fato, muito diferentes. As jovens fi-

Continua na 6a. pagina



Dr. Haroldo Pederneira, presidente da Liga Náutica de Santa Catarina

AS PUGNAS NAUTICAS DE HOJE

Martineli, Riachuelo, Aldo Luz, desta Capital, e Ipiranga, de Blumenau, com suas yoles, impulsionados pelos braços vigorosos de seus rowers, singrando as águas da nossa baía, disputarão oito interessantes lides.

A grande pugna nautica de hoje

Realizada pela Liga Náutica de Santa Catarina, assistiremos hoje, a segunda regata oficial de 1940. O veterano RIACHUELO, como aconteceu em todas as competições, disputará todos os pareos do programa, enquanto o MARTINELI, disputará seis, o ALDO LUZ, três e o IPIRANGA de Blumenau, apenas dois.

Primeiro pareo - 8 horas

Ioles a 4 remos—Principiantes—1.000 metros—Taça PARA TODOS—Medalhas de prata e bronze.

Balisa 1—CEL. FEDDERSEN—«S. R. E. Ipiranga». Patrão—Helmuth Parucker; voga, Hartwing Weber; sota voga, Conrado Hoeltegebaum; sota proa, Henrique Geffert Jr.; proa, Artur Schlei.

Balisa 2—BRANDINA—«C. R. Aldo Luz». Patrão—Alvaro Elpo; voga, Francisco Margarida; sota voga, Cantídio Neves; sota proa, Aristeu Carminati; proa, Jonas Pacheco.

Balisa 3—JUPIA—«C. N. Riachuelo». Patrão—Jairo Vaz; voga, Darcy Lopes; sota voga, Ademar Alves; sota proa, Roberto Leyndecker; proa, Peter Gofferjé.

Balisa 4—IRAPURU—«C. N. Francisco Martineli». Patrão, Acioli Vieira; voga, Wilson Abraham; sota voga, João de Oliveira; sota proa, Roque Kinczski; proa, Nelson Martins.

Segundo pareo - 8,20 horas

Out-riggers a 4 remos—Classe aberta—2.000—Campeonato Catarinense do Remo—Taça GOVERNO DO ESTADO—Medalhas de Vermeil aos vencedores, e Medalha e Diploma ao Clube que pertencer a guarnição.

Balisa 1—IRAIPU—«C. N. Francisco Martineli». Patrão—Acioli Vieira; voga, Walter Wanderley; sota voga, Jales Tinoco; sota proa, Adolfo dos Santos; proa, Alfredo Oliveira.

Balisa 2—JURUEMA—«C. N. Riachuelo». Patrão—Decio Couto; voga, Walter Schlegel; sota voga, Joaquim de Oliveira; sota proa, Otavio Aguiar; proa, Orlando Cunha.

O «Aldo Luz» e «Ipiranga» não apresentaram guarnição.

Terceiro pareo - 8,40 horas

Out-riggers a 4 remos—Junior—1.000 metros—Taça MAXIMO MARTINELI—Medalhas de prata.

Balisa 1—IRAIPU—«C. N. Francisco Martineli». Patrão—Rafael Linhares Filho; voga, Rodolfo Diem; sota voga, Humberto D'Alascio; sota proa, Eliezer Braglia; proa, Washington Faraço.

Balisa 2—JURUEMA—«C. N. Riachuelo». Patrão—Jairo Vaz; voga, Sidney Moritz; sota voga, Osni Rafis; sota proa, José de Carvalho Ramos; proa, Artur Moellmann.

Quarto pareo - 9 horas

Canóe—Novíssimos—1.000 metros—Taça CONFEITARIA CHIQUINHO—Medalha de prata.

Balisa 1—Orlando Cunha—«C. N. Riachuelo». Remador—Ocelio de La Vega.

Balisa 2—IRAPE—«C. N. Francisco Martineli». Remador—Osvaldo Bitencourt.

Quinto pareo - 9,20 horas

Ioles a 2 remos—Classe aberta—1.000 metros—Taça EUGENINHO MULLER—Medalha de prata e bronze.

Guarnição A

Balisa 1—JUPY—«C. N. Riachuelo».

Patrão—Decio Couto; voga, Sidney Moritz; proa, Artur Moellmann.

Balisa 2—ULA—«C. R. Aldo Luz». Patrão—Alvaro Elpo; voga, Ernesto Espindola; proa, Luiz Horn.

Guarnição B

Balisa 3—JUPIRA—«C. N. Riachuelo».

Patrão—Jairo Vaz; voga, José de Carvalho Ramos; proa, Arno Dutra.

Sexto pareo - 9,40 horas

Ioles a 4 remos—Novíssimos—1.000 metros—Taça «REMNIGTON» Medalhas de prata e bronze.

Balisa 1—«Cel. Feddersen»—C. R. E. Ipiranga—Patrão, Helmuth Parucker; voga, Edgar Krepsky; s. voga, Norberto Willerdig; s. proa, Alfredo Probst; proa, Egon Freitag.

Balisa 2—Jupia—C. N. Riachuelo—Patrão, Jairo Vaz; voga, Dante Chierighini; s. voga, Decio Moritz; s. proa, Pedro Ramos; proa, Carlos Moritz.

Balisa 3—Brandina—«C. R. Aldo Luz»—Patrão, Alvaro Elpo; voga, Alvaro Conrado da Costa; s.voga, Haroldo Barbato; p.proa., Heitor Lima; proa, Haroldo Pessi.

Balisa 4—Irapurú—«C. N. Francisco Martineli»—Patrão, Rafael Linhares Filho; voga Nicodemos Silva; s.voga, João de Oliveira; s.proa, Roque Kinezski; proa, Raul Vieira.

Setimo pareo - 10 horas

Out-riggers a 4 remos—Classe aberta—1.000—Honra Liga Náutica de Santa Catarina BRONZE «IMBITUBA» Medalhas de Prata e Bronze e uma de Prata ao Clube a que pertencer a guarnição vencedora.

Balisa 1—Juruema—«C. N. Riachuelo»—Patrão, Decio Couto; voga, Walter Shlegel; s.voga, Joaquim de Oliveira; s.proa, Otavio Aguiar; proa, Orlando Cunha.

Balisa 2—Iraipú—«C. N. Francisco Martineli»—Patrão, Acioli Vieira; voga, Walter Wanderley; s.voga, Jales Tinoco; s.proa, Adolfo dos Santos; proa, Alfredo Oliveira.

O Aldo Luz e o Ipiranga não apresentaram guarnição.

Oitavo pareo - 10,20 horas

Pareo Extra

Dedicado aos Clubes Recreativos desta Capital—Medalha de Prata aos vencedores—1.000 metros—Ioles a 4 remos.

Balisa 1—Irapurú—«Clube 12 de Agosto (enc. e branco)»—Patrão, Oscar Abraham; voga, Hubert Beck; s.voga, Antenor Tavares; s.proa, Waldemar Buch; proa, Nilton Mello.

Balisa 2—Brandina—«Lira Tennis Clube (azul e amarelo)»—Patrão, Galileu Simas; voga, Argemiro Cabral; s.voga, Altamir Rocha; s.proa, Paulo Lange; proa, Joel Lange.

Balisa 3—Jupia «Clube 15 de Outubro» (branco e verde)—Patrão, Emídio Cardoso; voga, Orlando Coelho; s.voga, João Santos; s.proa, Walmor Wendhausen; proa, Nilson Vasco Gondin.

Clínica Médico-Cirúrgica do DR. AURELIO ROTOLO

Formado pela R. Universidade de Roma—Com longa pratica nos hospitais e clinicas da Europa
Curso de aperfeiçoamento em MOLESTIAS de SENHORAS e PARTOS (Pro. J. L. Faure e Brindeau) da Faculdade de medicina de Paris

Diagnostico precoce, clinico e radiológico da Tuberculose Pulmonar—Tratamentos modernos dos mais eficazes destas molestias—Pneumo-Torax Artificial—Frenicectomia—Cirurgia toracica

RAIOS X

Diagnostico precoce radioscópico e radiográfico de ulceras do estomago e duodeno—Radiografias da vesicula biliar e do aparelho renal

Diatermia em ondas curtas e ultra curtas—Electro coagulação Infrazon Terapia (raios ultra violeta frios, para aplicação local, de comprovada eficiencia nos casos indicados) Raios Ultra Violeta e Infra Vermelhos—Endoscopia—Electricidade médica

CONSULTORIO: Edifício Amélia Neto—Esquina F. Schmidt—das 9 às 12 horas e das 14 às 17 horas—Telefone 1475—Residência: Rua Ramos 23—Telefone 1450

Aviso aos veteranos

Pede nos a direção técnica dos veteranos do «esquadrão» que o jogadores Carvalho, Zequinha, Alfeu, Enéas, Emídio, Perú, Flavio, Anú, Cavalazzi, Neilor, Vitinho Ceará, Acelon, Jaime Abraham, Gato, devem munir-se de chuteiras, meias, e calções brancos, e comparecer às 13,45 horas de domingo, na residência do jogador Cavalazzi, nas imediações do campo da Liga, a fim de receberem as camisas e uniformisarem-se. Os que porventura estejam impedidos de comparecer, será obsequio dar conhecimento ao técnico Perú (Getulio Zomer).

O orçamento municipal de Porto Belo

Transcrevemos abaixo o parecer do Departamento Administrativo do Estado, aprovando o orçamento, para 1940, da Prefeitura de Porto Belo:

PARECER N. 378

Submete-se à nossa aprovação o projeto de orçamento da Prefeitura Municipal de Porto Belo, orçando a receita e fixando a despesa para o exercício de 1941.

A previsão da receita é de 30:000\$000 e a despesa fixada em igual quantia.

De acordo com as alterações propostas pelo D. A. M., que examinou o projeto em referência, opinou pela integral reprodução das tabelas do atual orçamento.

Relativamente à despesa, deverão ser feitas as seguintes alterações:

1) — elevar a contribuição ao D. A. M. de 1:000\$000 para 1:200\$000, em conformidade com a nova tabela.

2) — reduzir da verba — Construção e Conservação de Rodovias — Pessoal Variável — para compensação — 200\$000

Feitas as emendas supra, o orçamento ficará com a seguinte discriminação:

| RECEITA | | | |
|--|-------------|-------------|-------------|
| Tributária | | | |
| Impostos | 22:000\$000 | | |
| Taxas | 3:580\$000 | 25:580\$000 | |
| Patrimonial | | 450\$000 | |
| Receitas Diversas | | 400\$000 | |
| Receita Extraordinária | | 3:570\$000 | 30:000\$000 |
| DESPESA | | | |
| Administração Geral | 11:300\$000 | | |
| Exação e Fiscalização Financeira | 4:460\$000 | | |
| Segurança Pública e Ass. Social | 490\$000 | | |
| Educação Pública | 1:100\$000 | | |
| Saúde Pública | 800\$000 | | |
| Fomento | 150\$000 | | |
| Serviços Industriais | 160\$000 | | |
| Dívida Pública | 1:000\$000 | | |
| Serviços de Utilidade Pública | 7:610\$000 | | |
| Encargos Diversos | 2:930\$000 | | 30:000\$000 |

Nestas condições, ofereço à consideração da Casa o seguinte:

Projeto de resolução

O Departamento Administrativo do Estado aprova, com emendas, o projeto de orçamento da Prefeitura de Porto Belo, que orça a receita e fixa a despesa, para o exercício de 1941, em 30:000\$000.

S. S., em Florianópolis, 12 de novembro de 1940.

Guido Bott

Relator

Farmacia Germania

Aberta dia e noite

Receitas aviaadas meticulosamente pelo seu proprietario farmaceutico Nelson Di Bernardi. Todos os produtos e artigos farmaceuticos pederão ser adquiridos neste estabelecimento Rua Felipe Schmidt—esquina da rua Alvaro de Carvalho

Banco da Provincia do Rio Grande do Sul

FUNDADO EM 1858

Séde central — PORTO ALEGRE

Filial no RIO DE JANEIRO — Rua da Alfandega n. 2

Endereço telegrafico PROVINCIA

| | |
|-------------------|-----------------|
| CAPITAL NOMINAL | 50.000:000\$000 |
| CAPITAL REALISADO | 37.500:000\$000 |
| FUNDO DE RESERVA | 28:000:000\$000 |

FILIAIS NO ESTADO DO RIO GRANDE DO SUL

| | | |
|-----------------|------------------|--------------------------|
| Alegrete | Jaguarão | Santa Maria |
| Arroio Grande | José Bonifacio | Santa Vitoria do' Palmar |
| Bagé | Lageado | Santo Angelo |
| Bento Gonçalves | Lavras | Santo Antonio |
| Caçapava | Livramento | São Francisco de Paula |
| Cachoeira | Montenegro | São Gabriel |
| Carasinho | Novo Hamburgo | São Jeronimo |
| Caxias | Palmeira | São Leopoldo |
| Cruz Alta | Passo Fundo | São Luiz Gonzaga |
| Dom Pedrito | Pelotas | Taquara |
| Estrela | Pinheiro Machado | Tupanciretã |
| Garibaldi | Rio Grande | Uruguiana |
| Getulio Vargas | Rio Pardo | Vacaria |
| Ijuí | Rosario | Venancio Aires |
| | Santa Cruz | |

O Banco faz toda classe de operações bancarias, inclusive **COBRANÇAS DE SAQUES e DUPLICATAS DE FATURAS**, emissão de **ORDENS DE PAGAMENTO** sobre qualquer praça do Brasil e **CARTAS DE CREDITO**.

Dispõe tambem de uma **SECÇÃO DE COFRES FORTES**, em Porto Alegre, onde se encontram cofres de diversos tamanhos, para alugar, destinados á guarda de joias, documentos e valores.

BANCO DO RIO GRANDE DO SUL

Fundado em 12 de Setembro de 1928

Capital Rs. 50.000:000\$000 — Reservas Rs. 30.086:613\$010

Séde: PORTO ALEGRE

MANTE'M SUCURSAIS EM:

| | | | |
|-----------------|-----------|----------------|--------------|
| Alegrete | Caxias | José Bonifacio | Santa Cruz |
| Alfredo Chaves | Cruz Alta | Livramento | Santa Maria |
| Bagé | Estrela | Novo Hamburgo | São Gabriel |
| Bento Gonçalves | Ijuí | Passo Fundo | São Leopoldo |
| Cachoeira | Itaquí | Pelotas | Uruguiana |
| Carasinho | Jaguarí | Rio Grande | |

CORRESPONDENCIAS EM:

| | | | |
|----------------|-----------------|---------------|-------------------|
| Agudo | Dona Francisca | Lomba Grande | Santo Antonio |
| Ana Rech | Encantado | Mata | São Borja |
| Antonio Prado | Encruzilhada | Montenegro | São Fco. de Assis |
| Arroio Grande | Farroupilha | Mussum | São Jeronimo |
| Arroio do Meio | Flores da Cunha | Osorio | São Lourenço |
| Bom Jardim | Garibaldi | Ouro Branco | São Marcos |
| Bom Jesus | General Camara | P. Machado | São Sepé |
| Bom Retiro | Getulio Vargas | Piratini | Sapiranga |
| Caçapava | Girua | Portão | Serafina Corrêa |
| Cacequí | Gramado | Prata | Sinimbu |
| Camaquã | Gravataí | Quaraí | Sobradinho |
| Campo Bom | Herval (Sul) | Restinga Sêca | Soledade |
| Candelária | Ibirubá | Rio Pardo | Tapes |
| Carlos Barbosa | Iraí | Rosario | Taquara |
| Casca | Jaguarão | Santa Rosa | Taquari |
| Cerro Branco | J. de Castilhos | Santa Tereza | Torres |
| Corvo | Lageado | Santa Vitoria | Tupanciretã |
| Cotiporã | Lagôa Vermelha | Santiago | Vacaria |
| Dom Pedrito | Lavras | Santo Angelo | Venancio Aires |

Banco Nacional do Comercio

FUNDADO EM 1895

Séde: PORTO ALEGRE

RUA SETE DE SETEMBRO N. 1.038

| | |
|---|-----------------|
| Capital Subscrito | 25.000:000\$000 |
| " Realizado | 18.750:000\$000 |
| Fundo de Reserva | 23.400:000\$000 |
| Fundo Especial para Depreciação dos Edifícios Ocupados pelo Banco | 1.300:000\$000 |

SUCURSAIS—Nos Estados do Rio Grande do Sul, Sta. Catarina e Paraná

CORRESPONDENTES—Nesses mesmos Estados e nas principais praças do País e do Estrangeiro.

Como foi comemorado em Caçador o terceiro ano de Estado Novo

Realizaram-se, no dia 10 do corrente, no município de Caçador apesar, das chuvas, importantes festejos comemorativos do terceiro aniversário do Estado Novo. Às 6 horas ouviu-se a alvorada pela banda de música, com hasteamento da bandeira nacional em todas as casas comerciais e repartições públicas. Às 9 horas celebrou-se missa campal, no pátio do Ginásio, sendo oficiante o vigário local, sendo assistida por todas as autoridades civis e militares, Tiro de Guerra, escolas

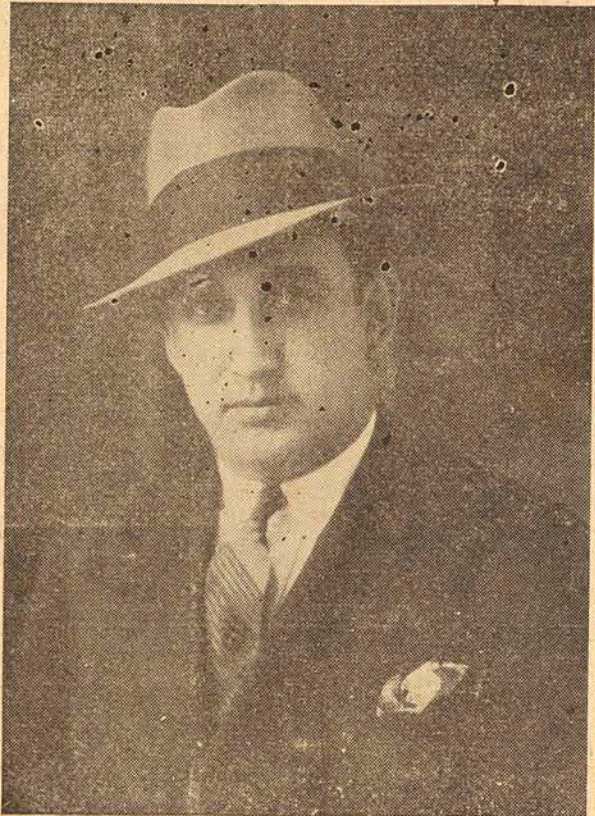

Prefeito Manoel Siqueira Belo

e grande massa popular. Em seguida realizou-se grande desfile das escolas, Tiro de Guerra, Ginásio, cerca de mil operários, numerosa cavalaria, ferroviários e povo em geral, ostentando bandeiras e cartazes alusivos à data e aplausos ao governo Presidente Getúlio Vargas. Às 11 horas teve lugar a enorme parada em frente a Prefeitura, tendo o ilustre prefeito sr. Manoel Siqueira Belo, hasteado a bandeira nacional, sob prolongada salva palmas, ouvindo-se a seguir vibrante discurso pronunciado pelo sr. Climerie Santos e encerrando a parte dos festejos com o Hino Nacional, cantado pelo Tiro de Guerra, escolas, operários e o povo em geral.

Às 12 horas foi servido esplêndido churrasco, em terreno da Sociedade Operária. Às 17 horas, realizou-se uma sessão cinematográfica, ferida aos escolares e finalmente às 21 horas efetuou-se animado baile nos Salões do Clube 6 de Setembro, onde se achava reunida a sociedade local.

“Bateu as azas” com uma quintanista do Colegio “Santos Anjos”

Ao delegado de polícia de polícia de Porto União foi apresentado João Alves e uma alu-

na do Colegio “Santos Anjos”, já quintanista da Escola Normal, casal este que foi preso pela polícia do Paraná.

EDITAL
Sindicato dos Empregados em Hoteis, Restaurantes e Congêneres,

A menor em questão, que residia com sua avó no lugar denominado Tocos, deixando-se levar pelas lábias do sátiro, que declarando-se medium e aproveitando a estadia numa casa frequentada pela mocinha, onde ia fazer seus passes numa enferma, conseguiu captar lhe simpatias, batendo com ela as azas, rumo ao raial Santa Rosa.

ASSEMBLEIA GERAL EXTRAORDINARIA

Ali, embrenhando-se no mato, permaneceram os dois até de madrugada, quando a polícia paraense, intervindo, pôs termo aos arrulhos.

Fica convocada para o dia 30 do corrente, às 14 horas, a assembleia geral para os seguintes fins:

VENDE-SE

Por motivo de transferência vende-se uma bem afregueza e sortida venda à rua José Veiga, n.º 68, por preço de ocasião. Vêr e tratar na mesma.

- a) discussão e aprovação dos novos estatutos, para efeito de adoção ao regime sindical instituído pelo Decreto 1.402, de 5/7/39.
- b) exame e adoção de medidas correlatas à finalidade em apreço.

Florianopolis, 15 de novembro 1940.

a) VITOR GODINHO — Presidente.

Continuação da 3a. pagina

lhas da “cidade leal e valerosa” não eram ainda impedidas a outras ocupações que não fossem as do lar.

Merece menção especial a escola de ensino mútuo, instalada em 2 de agosto de 1827 pelo ainda hoje lembrado Antônio Alves Pereira Coruja. Uma estatística baseada em dados compilados referentes ao ano de 1846 indica que nessa época havia, em Porto Alegre, oito escolas em que se ministravam as primeiras letras, sendo quatro para meninos e quatro para meninas.

O LICEU D. AFONSO

Este nome nos evoca o primeiro estabelecimento de ensino secundário que funcionou no antigo Porto dos Casais. Quando se cogitou da criação do Liceu, no ano de 1845, as escolas oficiais então existentes que deveriam constituir-lo eram as seguintes:

- 1 de latim com 30 alunos
- 1 de geometria e aritmética com 29 alunos.
- 1 de francês com 30 alunos.
- 1 de filosofia com 2 alunos.

O movimento pela criação do Liceu teve rápido êxito. Em 1846 foi autorizada a primeira despesa para a sua construção: Apesar da pedra fundamental ter sido lançada em presença do Imperador essa verba de 22:461\$929 só foi suficiente para a fatura dos alicerces e início da construção das paredes externas. Exgotada a verba, as obras só foram reiniciadas em 22 de setembro de 1869. A construção do edifício terminou no mesmo ano e importou ao todo em 258:434\$154. O prédio estava instalado na esquina das ruas General Camará (Ladeira) e Riachuelo (Ponte). Nele funcionaram o externato do Liceu, a Diretoria de Instrução Pública, as aulas de instrução secundária, a Escola Normal para anibos os sexos e a escola de primeiras letras.

Com a extinção do Liceu em 1872 foi criado o Ateneu Riograndense que teve um escasso ano de vida.

BEBA SAUDE NUM COPO DE VINHO DO RIO GRANDE

NOTAS POLICIAIS

Condenada recolhida

Em cumprimento de mandado de prisão expedido pelo dr. Juiz de Direito da 2ª Vara desta Capital, foi presa e recolhida à Cadeia Publica de São José, Cecília Gonçalves de Lima, condenada como incurso nas sanções do art.º 303, da Consolidação das Leis Penais.

Preso á disposição

Procedente de João Pessoa, foi recolhido ao xadrez da Polícia Central, onde ficou á disposição do dr. Delegado Regional de Polícia, o demente João Candide da Silva, residente em Itaguassú.

Pôsto em liberdade

Por determinação do dr. Delegado Regional de Polícia desta Capital, foi posto em liberdade o individuo Augusto Nunes de Albuquerque, que se encontrava recolhido ao xadrez da Polícia Central.

Sentenciado recolhido

Procedente de Tubarão, escoltado pelo soldado da Força Policial Mario Leopoldo da Rosa, foi apresentado na Polícia Central, de onde foi transferido para a Penitenciária da Pedra Grande, o sentenciado Germano Rez Fontoura.

Ameaçado de morte

Queixou-se na Polícia Central, a mulher Maria S. dos Santos, residente no Morro do Mocotó, contra seu visinho Otacilio de tal, que vem, de ha dias a esta parte, dirigindo-lhe repetidas ameaças de morte.

Levou os tijólos

Esteve na Polícia Central o sr. Lauro Rupp, residente á rua Esteves Junior nr. 71, queixando-se contra o carroceiro da carreta chapa nr. 48, o qual lhe furtou grande quantidade de tijólos.

Um momento, vou vêr o preço. Não precisa, rapaz! Você não néga que é caixeiro novo, já se vê...

Anda, que tedno gressa! Dá-me o PEJAS e toma nota no caderno.

Laguna comemorou festivamente o 10 de novembro

O sr. Interventor Nerêu Ramos, recebeu o seguinte telegrama:

“Laguna, 10 — Comunico-lhe que foi comemorada a data de hoje nesta cidade, realizando-se festas escolares em todos os estabelecimentos, bem como o hasteamento da bandeira na praça Conselheiro Mafra, com a presença de autoridades, tiro 137, escoteiros, ginásio e bandas de música, que executaram o hino nacional, tendo lugar, em seguida, desfile pelas principais ruas da cidade. Encerraram comemorações retetas jardim “Calheiros da Graça”. Apresento a v. excia. congratulações pela passagem da grande data. Atenciosas saudações. (a) Giocorco T. Pinto, prefeito”.

Guarda Noturna

Ocorrências

Em a noite de ante-ontem para ontem, registraram-se as seguintes ocorrências:

— Pelo guarda João Xavier, foi posto em debandada um grupo, que estava perturbando o silencio na rua Major Costa.

— Pelo guarda Manoel Tomaz, foi perseguido um individuo que, ao avista-lo, se atirou por cima de uma cerca, fugindo.

— Pelo guarda João Rodrigues, foi posto termo a uma serenata que estava perturbando o silencio, no Largo 13 de Maio.

— O guarda João Rosa, atendida ás 4,30 horas da madrugada, uma familia residente á rua Fernando Machado, nr. 4, por motivo de doença.

— Pelo guarda Teodoro Ferreira, foi perseguido um individuo, que momentos antes havia agredido na rua Anita Garibaldi um condutor dos ônibus, quando este se recolhia á sua residencia.

— Pelo guarda João Xavier, foi disparado um tiro contra um individuo que saltava o muro da residencia da rua Almirante Lamego nr. 171.

— Pelo guarda Jorge Barão, foi mandado terminar uma serenata na rua Anita Garibaldi, em virtude de ali estarem varias pessoas doentes.

15.000 baixas na Inglaterra

RIO, 13 De Londres, (U.P., ag. n. americana)—O Ministério da Segurança Interna anunciou que durante o mês de outubro os “raids” aéreos alemães causaram na Grã-Bretanha 6.334 mortos e 8.695 feridos.

Poz a pique 200 mil toneladas

BERLIM, 13 (T. O. alemã) O “Fuehrer” e chefe supremo dos Exercitos alemães condecorou, hoje, pessoalmente, na Chancelaria do Reich, com as “Folhas de Carvalho”, insignia dos cavaleiros da “Cruz de Ferro”, o comandante de submarinos capitão de corveta Otto Kretschmar. Foi este o sexto oficial das forças armadas do Reich a receber tão alta condecoração.

O capitão de corveta Otto Kretschmar já conseguiu, com seu submarino, afundar um total de 200.000 toneladas.

A administração progressista do prefeito Arno Meyer

Reproduzimos a seguir o parecer do Departamento Administrativo do Estado aprovando o orçamento municipal de Bom Retiro, para 1941:

PARECER N. 382

É submetido á aprovação deste Departamento o projeto orçamentário da Prefeitura de Bom Retiro, para o exercicio de 1941.

Com a receita prevista em 162:500\$000, encontra-se o processo devidamente instruído e acompanhado de todos os documentos necessários ao seu exame, sendo que a despesa acha-se registrada em igual quantia.

A média do aumento verificado no último triênio, atingiu a Rs. 21:408\$700; si bem que não tenham sido creados novos impostos ou taxas, foi desdobrada a Taxa de Expediente, que, antigamente, era cobrada a título de Emolumentos, havendo ainda majoração no imposto de licença, letras M e S e de veículos.

Observamos, ainda, que o projeto foi elaborado de acôrdo com as instruções do Departamento de Administração Municipal, e com execução das dotações de carater obrigatório “Cursos Complementares” e “Bolsas Escolares” a que o município está isento, as demais foram contempladas.

Baseado no artigo 17, letra B do decreto-lei federal n. 1.202, de 8 de abril de 1939, propomos as seguintes alterações:

1º) — que as tabelas da receita permaneçam inalteráveis, como no ano anterior, sem aumento, diminuições, desdobramento ou eliminação;

2º) — que seja reduzida a contribuição do D. A. M. de 4:000\$000 para 3:919\$000;

3º) — que os vencimentos do Tesoureiro devam permanecer de Rs. 4:200\$000 como consta da Lei, e não 4:500\$00, como está consignado no orçamento; e

4º) — que a dotação destinada á “Educação Pública”, na parte referente aos professores municipais, deve ser elevada de 30:000\$000 para 32:400\$000, sendo assim os vencimentos de cada professor elevados a 1:080\$00.

Observadas estas emendas, assim se apresenta o projeto

| Tributária | | Receita | |
|------------------------------|--------------|--------------|--------------|
| Impostos | 127:300\$000 | | |
| Taxas | 17:200\$000 | 144:500\$000 | |
| Patrimonial | | 800\$000 | |
| Receitas Diversas | | 200\$000 | |
| Receita Extraordinária | | 17:000\$000 | 162:500\$000 |

| Despesa | |
|--|--------------|
| Administração Geral | 25:840\$000 |
| Exação e Fiscalização Financeira | 23:400\$000 |
| Segurança Pública e Ass. Social | 5:341\$300 |
| Educação Pública | 33:000\$000 |
| Saúde Pública | 18:500\$000 |
| Fomento | 2:200\$000 |
| Serviços Industriais | 1:000\$000 |
| Dívida Pública | 11:960\$000 |
| Serviço de Utilidade Pública | 26:181\$000 |
| Encargos Diversos | 15:077\$700 |
| | 162:500\$000 |

Oferecemos ao exame do plenário o seguinte Projeto de resolução
O Departamento Administrativo do Estado aprova, com emendas, o projeto de decreto-lei da Prefeitura Municipal de Bom Retiro, que organiza a receita e fixa a despesa em 162:500\$000, para o exercicio de 1941. S. S., em Florianópolis, 13 de novembro de 1940.
Roberto Soares de Oliveira
Relator

Mais uma chance para você!
Sabado: 500 Contos!
LOTERIA FEDERAL
Rua Felipe Schmiat — (Edificio Amelia Neto)

Revista do Globo

SEMANARIO FARTAMENTE ILUSTRADO, CONTENDO CRONICAS, CONTOS, ARTIGOS LITERARIOS, MODAS E BORDADOS, FOTOS DOS ACONTECIMENTOS SOCIAIS DA CAPITAL GAU'CHA.

A REVISTA ELEGANTE PARA O MUNDO ELEGANTE
REPRESENTANTE EM SANTA CATARINA ELIAS FAYAD

Araranguá

vêm progredindo a passos agigantados,

graças a ação profícua do prefeito cel. Caetano Lumertz

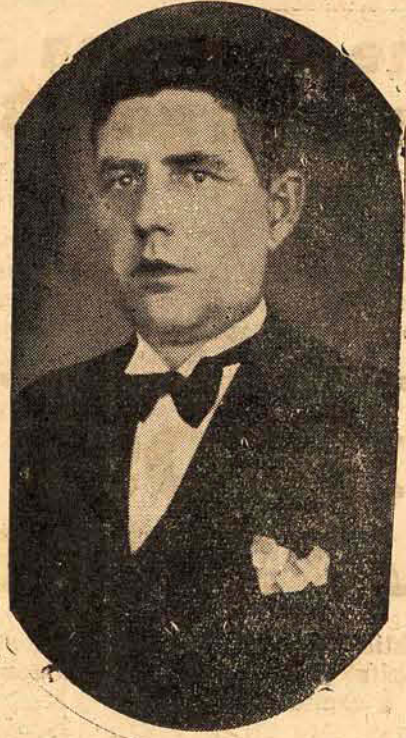

Prefeito Caetano Lumertz

A Prefeitura de Araranguá, que têm a frente de seus destinos o espírito esclarecido do honrado prefeito sr. cel. Caetano Lumertz, vêm sentindo os efeitos de uma administração progressista.

Damos a seguir o parecer do Departamento Administrativo do Estado, aprovando o orçamento daquela edilidade para 1941:

PARECER N. 377

A Prefeitura Municipal de Araranguá submete à aprovação deste Departamento Administrativo um projeto de lei orçamentária, que estima a "Receita" em Rs. 450.000\$000, para o exercício vindouro de 1941 e fixa a "Despesa" na mesma importância.

Receita

Quando à sua previsão, somos de parecer que a mesma pode e deve ser mantida. Entretanto, como as tabelas do imposto territorial foram ampliadas sem fundamento em lei, o que não é regular, força é restabelecer integralmente as tabelas de receita do orçamento em vigor.

Despesa

Também neste título devem ser feitas as alterações seguintes:
a — elevar o subsídio e representação do Prefeito Municipal de Rs. 9.000\$000 e Rs. 3.240\$000, para Rs. 9.600\$000 e Rs. 3.600\$000, respectivamente, de acordo com a lei;
b — elevar de Rs. 9.000\$000 para Rs. 9.027\$000, de acordo com a nova tabela, a contribuição ao Departamento de Administração Municipal;

c — fixar em Rs. 1.350\$000, a contribuição destinada à Sociedade de Assistência aos Filhos dos Lázarus e Combate à Lepra;
d — consignar a quantia de Rs. 15.000\$000, como auxílio à construção da Cadeia Pública do Município (Serviço 9 — sub-divisão 84);
e — eliminar a dotação de Rs. 7.000\$000 do serviço 4 — sub-divisão 84, visto como o auxílio a que o mesmo se destina, foi incluído no projeto sem que tenha sido autorizado pelo poder competente;

f — que a diferença resultante das emendas acima propostas no valor de Rs. 8.837\$000 seja abatida na dotação n. 8.801, que fica assim reduzida à soma de Rs. 81.032\$800.

Realizadas essas operações, o orçamento apresentará o seguinte aspecto:

| Receita | | Despesa | |
|------------------------|--------------|----------------------------------|--------------|
| Tributária | | Administração Geral | 51.000\$000 |
| Impostos | 327.000\$000 | Exação e Fiscalização Financeira | 56.200\$000 |
| Taxas | 62.500\$000 | Segurança Pública e Ass. Social | 13.350\$000 |
| | 389.500\$000 | Educação Pública | 82.310\$000 |
| Patrimonial | 2.020\$000 | Saúde Pública | 16.400\$000 |
| Rendas Diversas | 2.000\$000 | Fomento | 2.900\$000 |
| Receita Extraordinária | 56.480\$000 | Serviços Industriais | 4.000\$000 |
| | 450.000\$000 | Dívida Pública | 4.800\$000 |
| | | Serviços de Utilidade Pública | 161.632\$800 |
| | | Encargos Diversos | 57.407\$200 |
| | | | 450.000\$000 |

Nestes termos, propomos à deliberação da Casa o seguinte Projeto de resolução

O Departamento Administrativo do Estado aprova, com as alterações constantes deste parecer, o projeto de lei orçamentária da Prefeitura Municipal de Araranguá, que orça a Receita em Rs. 450.000\$000 e fixa a Despesa, na mesma quantia, para o exercício vindouro de 1941. S. S., Florianópolis, 12 de novembro de 1940.

Jáú Guedes da Fonseca
Relator



Novas EDIÇÕES GLOBO

AS CHUVAS VIERAM BROMFIELD

Uma narrativa fascinante, vigorosa e dramática sobre a moderna Índia. Este romance foi filmado sob o título "As Chuvas Chegaram". É o primeiro volume da Coleção Nobel-Gigante (1162 A) — 188000.



RATOS E HOMENS STEINBECK

Uma história fantástica, cheia de pungente realismo e intensa vibração. — de Steinbeck, o novelista N.º 1 da América do Norte. O romance do film "Carícia Fatal". Tradução de Erico Verissimo. Coleção Nobel n.º 29 (1200 A) — 88000.

NÃO ESTAMOS SÓS James Hilton

Pelo mesmo autor de "Adeus, Mr. Chips", uma nova belíssima e nobre história de amor, dedicação, paixão e harmonia interior. Película sob o mesmo título. Tradução de Erico Verissimo. Coleção Nobel n.º 27 (1191A) — 108000.

O ÚLTIMO CIVIL Ernst Glaeser

O mais comovente dos romances políticos escritos em torno do advento do nacional-socialismo na Alemanha, escrito por um exilado com paixão pelo "Vaterland". Coleção Nobel n.º 28 (1180A) — 128000.

Saga O mais notável romance de ERICO VERISSIMO

1196 A-10\$

OS GRANDES PROCESSOS DA HISTÓRIA Henri Robert

Uma das obras de maior sucesso nas letras francesas. Magnífica série de estudos históricos. Leitura agradável e proveitosa. — 6.ª série: Cristina da Suécia, O Marechal de Saxe. O casamento e a coroação de Luiz XVII. A agonia de um regime. — 7.ª série: O 9 de Termidor, Barras, O Pequeno Corso. Paulina Bonaparte. A defesa de Lady Macbeth. — 8.ª série: A Imperatriz Josefina. A Imperatriz Maria Luíza. A morte da Águia. Luiz XVIII. Carlos X. O fim de uma monarquia. — Os três volumes (1078 A — 1117 A — 1139 A) são ilustrados, cada um 88000.

OS TESOUROS DA TERRA Semjonov

Excepcional geografia econômica para todos. A história das riquezas do reino animal, vegetal e mineral. Sua exploração e sua importância para os homens. Obra ilustrada. Coleção Tante Mágico n.º 3 (1131 A) — 208000.

ROMANCE DA FEITIÇARIA SAX ROHMER

Interessante leitura sobre as doutrinas de Apolônio, Nostradamus, John Dee, Agliostro, Madame Blavatski e outros, estudando os fenômenos supernormais, talismãs, poções, cristalizações, cabalística e ritos cerimoniais (1077 A) — 108000.

A RUA DOS CATAVENTOS MARIO QUINTANA - SONETOS DE EXTRAORDINÁRIA FORÇA E BELEZA - 1155 A - PREÇO: 10\$000

GOETHE Emil Ludwig
O perfil de um gênio. Uma esplêndida biografia de Johann Wolfgang von Goethe, o maior dramaturgo, novelista e crítico alemão, imortal autor de "Fausto". Obra em dois volumes (1019 A) — 568000.



HISTÓRIA DA LITERATURA J. MESQUITA DE CARVALHO

Importante obra de cunho didático. Interessante também a todos os que desejam conhecer a evolução da palavra falada ou escrita através dos maiores vultos da literatura (1146 A).

DICIONNAIRE DUDEN FRANÇAIS
Para cada termo um desenho explicativo! Tudo o que se vê numa ilustração, encontra-se na página oposta, na exata designação. 30.000 homônimos e sinônimos franceses, explicados por meio de figuras. Simples, original e essencialmente prático! (1020 A) — 408000.

RENDAS DE CRÓCHET
Na Coleção "A Mulher e o Lar" aparece este álbum, n.º 5 — Como fazer palas, guardanapos, golás, roupas de cama, etc. Nítidas fotografias e ilustrações (1172 A) — 58000.

MANUAL DO VITICULTOR BRASILEIRO GOBBATO
1.ª Parte: Viticultura — A obra mais autorizada e completa publicada no país sobre a cultura da vide. Dados que repousam sobre uma experiência de mais de 50 anos em Caxias, o maior centro vitícola do Brasil (217) — 358000.

COLEÇÃO AMARELA Romances Policiais
Na melhor série brasileira de novelas de crime e mistério, apareceu um volume interessante e sugestivo: N.º 82 Novas Aventuras de Jimmie Dale, de Frank L. Packard (1123 A) — 58000.

COLEÇÃO UNIVERSO — Viagens e Aventuras
Nesta famosa coleção de romances de aventuras foi editado um excelente trabalho de um novo autor: N.º 39 Gavião das Selvas, por W. Chester (079) — 68000.

BIBLIOTECA DO MILITAR
Publicada sob a supervisão e com autorização do Ministério da Guerra. Apareceram 2 volumes: N.º 4 Regulamento Disciplinar do Exército (R. D. E.), (1217 A), 68000, e N.º 5 Regulamento para os Exercícios e o Combate da Cavalaria, 1.ª Parte — 2.º volume, Instrução Técnica das Unidades Hipomóveis (1218 A) — 168000.

EM TODAS AS LIVRARIAS pedidos pelo Reembolso

LIVRARIA DO GLOBO
EDIÇÕES DA BARCELLOS, BERTASO & CIA - PORTO ALEGRE

REPRESENTANTE EM SANTA CATARINA

Elias Fayad

Dr. João de Araujo — olhos, ouvidos, nariz, garganta
Especialista, assistente do Professor Sanson do Rio de Janeiro.
Consultas: Pela manhã, das 11 às 12 h; À tarde, das 4 às 6 h; Consultório e resid. Praça 15, n.º 10 Fone 1447

O tenente Oliveiro Costa vem imprimindo á edilidade de Itaiópolis uma orientação segura e inteligente

Publicamos a seguir a aprovação, pelo Departamento Administrativo do Estado, do orçamento da Prefeitura de Itaiópolis:

PARECER N. 380

A Prefeitura Municipal de Itaiópolis, submete à nossa aprovação o projeto de orçamento para o ano de 1941, estimando a receita em 146:500\$000 e fixando a despesa em igual quantia.

Acontece, porém, que foram grandemente modificados vários impostos e taxas, sem autorização legal.

Nestas condições — com base nos elementos de que dispõe este Departamento Administrativo, não deve a previsão acima aludida exceder de 121:488\$000.

Efetivamente, tendo o município arrecadado em 1939 a quantia de 91:502\$600 — é a previsão para o corrente exercício de 105:000\$000.

A arrecadação atingiu, em 9 meses de execução orçamentária, a soma de 93:527\$000, que, adicionada à renda de 3 meses do exercício anterior (outubro, novembro e dezembro) no total de 20:661\$000, e mais a média do aumento verificado no último triênio (7:300\$000), perfaz, exatamente, o total de 121:488\$000, que deve ser a previsão para o exercício vindouro, em conformidade com as atuais tabelas, devendo ser integralmente reproduzido no projeto sem qualquer majoração.

Quanto à despesa, não só em consequência de haver-se diminuída a previsão da receita como ainda levada em conta as alterações a que se refere o parecer do Departamento de Administração Municipal, devidamente aprovado pelo Sr. Interventor Federal, que devem, por isso mesmo, ser objeto de aprovação por este Departamento Administrativo, proponho preliminarmente o seguinte:

- sejam reajustados o subsídio e representação do Prefeito, de acordo com a tabela respectiva;
- sejam reajustados os vencimentos do funcionalismo, em conformidade com o decreto-lei já aprovado por este Departamento Administrativo;
- seja consignada a quantia de 15:000\$000, destinada a auxílio à construção da Cadeia Pública daquela cidade;
- sejam eliminados do projeto os cargos não autorizados por lei;
- diminuir a contribuição consignada para o D. A. M. de 3:000\$000 para 2:317\$000; e
- sejam as demais dotações reajustadas de acordo com a receita para que o equilíbrio orçamentário seja mantido, de modo a ficar o orçamento com a seguinte classificação:

| Receita | | Despesa | |
|------------------------|--------------|--|--------------|
| Ordinária | | Administração Geral | 24:525\$000 |
| Tributária | | Exação e Fiscalização Financeira | 11:040\$000 |
| Impostos | 89:800\$000 | Segurança Pública e Assistência Social | 3:972\$500 |
| Taxas | 5:500\$000 | Educação Pública | 22:600\$000 |
| | 95:300\$000 | Saúde Pública | 1:400\$000 |
| Receitas Diversas | 1:000\$000 | Serviços Industriais | 8:400\$000 |
| | 96:300\$000 | Serviços de Utilidade Pública | 27:986\$000 |
| Receita Extraordinária | 25:188\$000 | Encargos Diversos | 21:564\$500 |
| | 121:488\$000 | | 121:488\$000 |

Isto posto, ofereço à consideração da Casa o seguinte Projeto de resolução
O Departamento Administrativo do Estado aprova, com emendas, o projeto de orçamento da Prefeitura de Itaiópolis, que orça a receita e fixa a despesa, para o exercício de 1941, em 121:488\$000.
S. S., em Florianópolis, 13 de novembro de 1940.

Guido Bott
Relator

DR. ARMINIO TAVARES
OUVIDOS, NARIZ, GARGANTA
CIRURGIÃO-ESPECIALISTA Assistente do prof. Sanson
Consultas das 10 às 12 e das 16 às 18
RUA JOÃO PINTO, 7 sob TEL. 1456

Instituto de Diagnostico Clínico do dr. Djalma Moellmann
FORMADO PELA UNIVERSIDADE DE GENEBRA (Suíça)
Com prática nos hospitais europeus
Clínica médica em geral, P. DIATRIA, DOENÇAS DO SISTEMA NERVOSO.
ASSISTENTE TÉCNICO
DR. PAULO TAVARES
Especializado em higiene e saúde pública pela Universidade do Rio de Janeiro.
GABINETE DE RAIOS X
Aparelho moderno SIEMENS para diagnostico das doenças internas: CORAÇÃO, PULMÕES, VISCULA BILIAR, ESTOMAGO, etc., Radiografias ósseas e radiografias dentárias.
ELETROCARDIOGRAFIA CLÍNICA
(Diagnostico preciso das moléstias cardíacas por meio de traçados eletricos).
METABOLISMO BASAL
(Determinação dos distúrbios das glandulas de secreção interna).
SONDAGEM DUODENAL
(Exame químico e microscopico do suco duodenal e da bils).
GABINETE DE FISIOTERAPIA
Ondas curtas, raios ultra violetas, raios infra-vermelhos e eletricidade médica.
LABORATÓRIOS DE MICROSCOPIA E ANALISES CLÍNICAS
Exames de sangue para diagnostico da sífilis, diagnostico de impaldismo, dosagem da urea no sangue, etc. Exame de urina, (reação de Ascheim-Zondeck, para diagnostico precoce de gravides). Exames de puz, escarro, liquido raquiano e qualquer pesquisa para elucidação de diagnostico.

PRATOS DELICIOSOS e NUTRITIVOS com as
Massas Alimenticias de GERMANO STEIN SIA
JOINVILLE

CLEMENTE ROVERE, conquistou galhardamente esplendido triunfo, percorrendo os 492 quilômetros, da 1a. etapa, em 6 horas e 7 minutos, numa média de 81 quilômetros horários

CARTAZES DO DIA CINES COROADOS Real Circuito Cinematografico Ltda. Fone 1.587

HOJE - 6a. FEIRA - HOJE 15 DE NOVEMBRO NO CINE REX

A'S 11 HORAS DA MANHÃ

A exemplo do que vem sendo feito nas grandes cidades, a Empresa dos Cines Coroados, iniciará HOJE as sessões CINEAC que consta de um programa quasi exclusivo com otimas reportagens sobre a GUERRA.

Sessão CINEAC

PROGRAMA:

- 1-CINE JORNAL BRASILEIRO N. 150-Jornal de noticiario. 2-VELEJANDH PELAS ROCHOSAS-Comedia dos 3 patetas. 3-CONCERTO DE GALA - Desenho animado. 4-IMPRESA ANIMADA CINEAC BRITISH NEWS-Novidades. 5-VOZ DO MUNDO-Ultima edição do Jornal Paramount. 6-IMPRESA ANIMADA CINEAC N. 10 - BRITISH UNEWS-Novidades. 7-NOTICIAS DO DIA - Jornal METRO-Noticiario completo.

Os jornais acima constam, entre outras as seguintes reportagens: O primeiro bombardeio de Dower-Defesa da costa inglesa -Combate entre aviões ingleses e alemães-Bombardeio de Calais-Batalha entre as esquadras inglesas e italianas-A Inglaterra está preparada-O que vai pela França-Um cargueiro inglês deruba aviões inimigos-Etc., Etc.

PREÇO UNICO 1\$500 LIVRE DE CENSURA

A'S 1 1/2 e 4 HORAS Grandiosa Vespéral ELEGANTE

D.F.B. - Complemento nacional -A DATA SACRADA DA PATRIA.

Excepcionalmente, atendendo a grande numero de pedidos, e para que todos possam assistir, será apresentado em ultima exhibição, a colossal pelucula do United

Meu filho! Meu filho! com o triangulo de ouro: BRIAN AHERNE-MADELEINE CARROL-LUIZ HAYWARD.

PREÇO UNICO 1\$500 A'S 6,30-8,30 HORAS.

CINE JORNAL BRASILEIRO N. 150-Noticiario completo. VOZ DO MUNDO - Aspectos terriveis da guerra. Esportes, modas, reportagens, etc.

ERNA SACK e JOAHNNES HEESTRS em

NANON A linda opereta com lindas canções e passada no tempo do Rei Sol, Luiz XIV de França.

Preços-2\$000. ESTUDANTES 1\$500

NO IMPERIAL A'S 2-7 1/2 HORAS

D.F.B. - Complemento nacional com otimas reportagens.

CONCERTO DE GALA-Desenho animado.

DONALD WOODS e EVELYN VENABLE com

Herança do Deserto A historia de um jovem que teve de lutar de revolver em punho para reaver o que era seu.

No Turbilhão Parisiense Uma luxuosa e hilariante comédia passada em Paris. Com JACK BENNY e JOAN BENETT.

PREÇOS: 1\$500-1\$100 (IMPROPRIO ATE' 10 ANOS)

A GAZETA

Diretor-Proprietario JAIRO CALLADO Florianopolis, 15 de Novembro de 1940

Nossa Vida

ANIVERSARIOS SRA. ARISTIDES DE OLIVEIRA

A data de hoje marca o aniversario natalicio da exma. sra. d. Alaide Garcia de Oliveira, esposa do nosso presado conterraneo sr. Aristides de Oliveira, comerciante.

HUGO FREYESLEBEN

Decorre hoje o natalicio do apreciado musicista maestro Hugo Freyesleben, dedicado e competente funcionario do Tesouro do Estado.

Que falta mais? Papae não demora. Puzeste sabonete PEJAS no banheiro? Sim, senhora - pois é a primeira cousa que seu Juca péde, quando vae ao banho.

Fizeram anos ontem ALBERTO ENTRES

A efemeride de ontem marcou o aniversario natalicio do acatado e conceituado comerciante sr. Alberto Entres, proprietario da acreditada Livraria Central.

Cavalheiro de fino trato, comerciante honrado e possuidor de admiravel capacidade de trabalho o distinto aniversariante foi muito cumprimentado.

HABILITAÇÕES Estão se habilitando para casar o sr. tenente Raimundo Cales de Abreu e srita. Siomára da Gama Lobo d'Éça.

ENLACES Realizar-se-á, amanhã, em Bom Retiro o enlace matrimonial da gentilissima senhorinha Elia Cunha Vargas com o sr. Zaul Andrade Vieira.

Paraninfarão o ato civil por parte da noiva, o sr. José Rosa e senhora e por parte do noivo, o sr. Gentil Borges Sobrinho e senhora.

NASCIMENTOS Está em festas o lar do sr. Paulo de Oliveira Ramos, funcionario da Imprensa Oficial, e de sua exma. esposa d. Maria das Dores Ramos, com o nascimento de um interessante garoto, que na pia batismal receberá o nome de Nilsen.

VIAJANTES CHEGAM UNS ARNO BAUER

Esteve, em Florianopolis, o nosso distinto patricio sr. Arno Bauer, acatado comerciante em Itajai.

PE. NAZARIO KNABBEN Procedente de S. Paulo, encontra-se na Palhoça em visita á sua estremecida genitora, que se acha gravemente enferma, o nosso estimado conterraneo padre Nazario Knabben.

S. ryma. acha-se hospedado em casa do seu irmão Jacó Knabben, escrivão de orfãos, onde tem sido muito visitado.

DR. ABEL ALVARES CABRAL JUNIOR Vindo do Espirito Santo, en-

Domingo NO CINE REX

A volta de ROBERT DONAT numa pagina celebre, em

Adeus Mr. Chips

contra-se nesta capital o nosso distinto patricio, dr. Abel Alves Cabral Junior, recentemente nomeado para exercer o cargo de promotor público de Campos Novos.

ENFERMOS OSCAR BOTTARO

Encontra-se acamado o nosso distinto amigo sr. Oscar Bottaro, diretor-técnico da Companhia Telefonica Catarinense.

FALLECIMENTOS JOÃO RAFAEL SARDA

Com a avançada idade de 84 anos, faleceu, ontem, na cidade de Biguaçu o nosso distinto conterraneo e acatado capitalista sr. João Rafael Sardá.

O extinto, que era uma figura de largo prestigio, era sogro dos nossos presados amigos srs. Alfredo Silva, prefeito, e Egidio Amorim, secretario da Prefeitura daquela cidade.

Deixa ainda, o saudoso conterraneo, suas filhas Maria e Nila, professoras normalistas.

Faleceu em Tubarão, a exma. sra. d. Lucinda Heleodoro, progenitora do sr. João Heleodoro de Sousa, funcionario da Estrada de Ferro Tereza Cristina.

DR. SAULO RAMOS Ex-interno e ex-assistente no Serviço do Prof. Brandão Filho - Rio Diplomado em 1933 pela Faculdade de Medicina da Universidade do Brasil MOLESTIAS DE SENHORAS: Partos métrorragias - Cirurgia plastica do perineo - Cirurgia abdominal - Traumatologia Consultório e Residência: R. Arcepreste Paiva, 17. em frente ao Cine Rex TELEFONE 1009 DIARIAMENTE DAS 8 AS 4

Sementeira de eucaliptos RIO, 12 (A. N. Brasil) - A Superintendencia da Estrada de Ferro "Marincá", dando inicio ao plano de reflorestamento, iniciou uma sementeira, com 20 mil pés de eucaliptos.

Os gregos vitoriosos ATENAS, 12 (A. N. Brasil) - Circulos militares gregos declararam que a retirada italiana na frente de Epiro está convertendo-se Guadalajara, acrescentando que os gregos estão utilizando contra o invasor metralhadoras tomadas das tropas italianas em debandada.

Weigand discorda NOVA YORK, 12 (A. N. Brasil) - Noticias recebidas de Vichy dizem que Weigand ter-se-ia recusado a regressar a França, visto discordar das negociações entre Laval e Goering.

Dado o nome de Praça da Bandeira ao Largo 13 de Maio

O sr. Manoel Ferreira de Melo, diretor do Expediente e Pessoal, da Prefeitura de Florianopolis no exercicio de cargo de prefeito, assinou decreto denominando Praça da Bandeira, o atual Largo 13 de Maio.

Vitoriosos OS CATARINENSES

A corrida automobilística Rio-Porto Alegre, em comemoração ao Bi-centenario da capital gaúcha teve o seu inicio, ontem, com o percurso do Rio á capital paulista.

A chegada a capital paulista foi na seguinte ordem:

- 1. lugar-n. 6-Iberê Corrêa-de Lages-Santa Catarina 2. lugar-n. 16-Clemente Rovere-Florianopolis Sta. Catrina 3. lugar-n. 12-Julio Cezar Vieira-Ribeirão Preto-S. Paulo 4. lugar-n. 18-Francisco Landi-São Paulo 5. lugar-n. 4-Antonio Perez-Bagé-Rio Grande do Sul.

O carro n. 28, de José Luger, de São Paulo, numa manobra infeliz derrapou caíndo dentro d'agua. Felizmente o automobilista saiu ileso.

O carro n. 32, de Santos Soeiro, de Santos, ao aproximar-se de Taubaté, quando procurava desviar-se de um caminhão foi de encontro a uma arvore, danificando o carro e ficando levemente ferido o volante.

O rádio-amador e médico José Gregorio Moreira, da PY 2 A W, residente á rua Jaques Felix, socorreu o ferido, Norberto Jung, destemido volante gaúcho, teve o seu radiador furado do seu auto, na altura de Bananal.

Tão logo concertou seu carro continuou a corrida, chegando, entretanto, á São Paulo em má colocação.

A CHEGADA A FLORIANOPOLIS O ponto final da etapa nesta capital será na estrada para o Balneario da Ponta do Leal, onde os automobilistas terão as cadernetas anotadas pela comissão, seguindo para o edificio da Prefeitura Municipal.

A comissão de juizes ficou, assim, constituída: dr. Aderbal Ramos da Silva, dr. Haroldo Pederneras, Manoel Ferreira de Melo, consul Hector de Medina Garcia, Osvaldo Machado, Emidio Cardoso Jr., Norberto Ruhl e Oscar Botaro.

A comissão de chegada, que deverá reunir-se hoje, ás 9 horas, no Café Bubi é composta dos srs. José Candido da Silva, Manoel Moraes, José Elias, Raimundo Vieira, Gualter Baixo e Osni Ortiga.

O PERCURSO

Em quatro etapas, está dividido o percurso, cujo total oficial é de 2.070 quilômetros. A primeira etapa que foi disputada, ontem, méde 492 quilômetros, de Rio a São Paulo.

A largada foi ás 8 horas, do coração do Rio de Janeiro, defronte á sede do Automovel Clube do Brasil.

A segunda etapa, São Paulo-Curitiba, têm exatamente 502 quilômetros, e terá lugar hoje.

A terceira etapa, Curitiba-Florianopolis, desenvolver-se-á amanhã, por 420 quilômetros.

A etapa final, Florianopolis-Porto Alegre, é a mais longa, 655 quilômetros, sendo também a de percurso mais rude e acidentado.

Culminará, aí, em sensação, o certame, pois, os volantes decidirão nela as suas classificações, pondo á prova a sua resistencia e habilidade.

Os premios montam a oitenta e quatro contos de réis, divididos em premios para cada etapa e premios finais. O vencedor da prova, receberá quasi quarenta contos de réis.

OS CORREDORES INSCRITOS

Estão inscritos para a disputa da grande prova interestadual os seguintes corredores:

- N. 2-Oscar Bins --Ford-Rio Grande do Sul N. 4-Antonio Perez --Mercury-Rio Grande do Sul N. 6-Iberê Corrêa --Ford-Santa Catarina N. 8-Norberto Jung --Ford-Rio Grande do Sul N. 10-Hector S. Seedes --Ford-Uruguai N. 12-Julio Vieira --Lincoln-Zephir-São Paulo N. 14-Francisco F. Alves --BMW-Rio de Janeiro N. 16-Clemente Rovere --Ford-Santa Catarina N. 18-Francisco Landi --Ford-São Paulo N. 20-Salvador M. Pereira, Willys-Santa Catarina N. 22-Quirino Landi --Ford-Rio de Janeiro N. 24-Milton Brandão --Ford-Rio de Janeiro N. 26-Ernesto Ranzolini --Ford-Rio Grande do Sul N. 28-José Luger --Chevrolet-São Paulo N. 30-Ari Cortese --Ford-Rio de Janeiro N. 32-Santos Soeiro --Ford-São Paulo N. 34-Luis T. de Moraes --Ford-Rio de Janeiro N. 36-Adalberto Moraes --Chevrolet-Rio Grande do Sul N. 38-Raulino Miranda --Chevrolet-Santa Catarina N. 40-Carlos Frias --Hudson-Rio de Janeiro N. 42-Catarino Andreotta --Mercury-Rio Grande do Sul N. 44-Eitei Cantoni --Ford-Uruguai N. 46-Belmiro Terra --Chevrolet-Rio Grande do Sul

Almoxarife RIO, 13 (A. N. Brasil) - O presidente do Dasp aprovou as instruções reguladoras do curso de provas para a classe

CARTAZES DO DIA ODEON

o Lider dos Cinemas Emp. Cinematografica Odeon Ltda. FONE: 1.602

HOJE-6a. FEIRA-HOJE A'S 2 HORAS

VESPERAL LIDER

- 1-CINEDIA JORNAL 2-PORKY NO PICADOR-Desenho. 3-DIA DE ALEGRIA-Desenho colorido. 4-COLONISANDO A BROADWAY-Short.

Esposa, Marido e Amiga. Um super filme da 20th CENTURY FOX com LORETA YOUNG-WARNER BAXTER-BINNIE BARNES-CESAR ROMERO-EUGENE PALLETTE

PREÇOS: 1\$500 e 1\$100

LIVRE DE CENSURA

A'S 7 1/2 HORAS

Reprise do formidavel film da WARNER

AGENTE DE ESPIONAGEM

JOEL MC CREA - JEFFREY LYNN-GEORGE BANCROFT e BRENDA MARSHAL (a bela e sensacional morena de cabelos d'anhos negros). Um conjunto de famosos astros num filme gigantesco.

Se tivéssemos de descrever esse filme em poucas palavras, diríamos que é um drama social no qual a «ESPIONAGEM» passeia pelos salões, pois, realmente, nunca até agora, se descobriu ante os olhos do publico a rotina que escondia tão palpitante e perigoso assunto. Um filme que nos demonstra como os EE. UU. estão preparados para o serviço de espionagem e contra-espionagem.

NO PROGRAMA D.F.B.-CINEDIA JORNAL. - com reportagens.

DIA DE ALEGRIA-Short colorido.

PREÇOS: 2\$000-1\$500-1\$000

Sabado FORMIDAVEL PROGRAMA DUPLA com dois filmes inéditos e mais a continuação do seriado cheio de aventuras sensacionais.

Sombra Destemida Domingo

A'S 4,30-6,30-8 1/2 HORAS UM FORMIDAVEL TIRO DA «WARNER».

PRISCILA-ROSEMARY-LOLA LANE-GALE PAGE, ás queridissimas QUATRO FILHAS, realizaram seus sonhos de AMOR, e voltam mais queridas em

Quatro Esposas

E mais um elenco composto dos famosos astros, como sejam: JEFFREY LYNN - FRANK MC HUGH e JOHN GARFIELD (o grande astro de Cruél é o Meu Destino).

Sociedade de Geografia

Reunir-se-á, amanhã, dia 16, ás 15 horas, no Departamento Estadual de Estatística, a Sociedade Catarinense de Geografia. Falarão os professores José Warken e padre Lutterback, ambos do Ginásio Catarinense, a quele sobre uma zona antropogeografica no municipio de Brusque e esse sobre a geografia das religiões.

A sociedade pede, por nosso intermédio, o comparecimento de todos os associados.