Entrada 7 / 10 / 1940
Saída / /

A receita estadual que até 1935

vinha amarrada á casa dos 18 mil contos elevou-se no último exercicio acima do dobro

A GAZETA

A VOZ DO POVO

Diretor-Proprietario JAIRO CALLADO

ANO VII | Florianopolis, Domingo, 6 de Outubro de 1940 | NUMERO 1869

V

A alta visão do atual govêrno catarinense. encontra a sua fotografia, marcada a traços indeleveis, na parte do Relatorio do eminente sr. dr. Nerêu Ramos, relativo ás finanças do Estado.

Para apreciar essa parte não existem palavras, porque elas se perdem em presença do que resalta da materialidade dos numeros.

Deixemos, pois, que os numeros ponham ante os nossos olhos, a formidavel obra realizada e a honestidade com que os dinheiros foram aplicados.

Orçada em 38.924:944$000 a receita, atingiu a arrecadação do exercício de 1939 a 41.408:500$400, acusando, portanto, o excesso de 2.483:662$400.

Em confronto, com o exercício de 1938, o aumênto foi de 3.161:488$000.

E maior teria sido se as consequencias da guerra européia não tivessem repercutido tão sensivelmente na exportação catarinense, suprimindo-lhe alguns mercados importantes e privando-a do transporte maritimo para outros.

Não alcançaram a previsão, tão somente o imposto sobre rendas e consignações, a cobrança da divida ativa, a taxa de metragem, os emolumentos sobre titulos de terra e a renda do serviço de fomento da produção vegetal.

Os cinco exercicios financeiros que definem responsabilidades da administração atual do Estados, tem a seguinte expressão numérica no que toca à arrecadação e à receita prevista:

Anos	Previsão
1935	18.880:000$000
1936	21.900:116$100
1937	25.581:305$100
1938	31.300:000$000
1939	38 924:944$000

Anos	Arrecadação
1935	20.998:301$032
1936	24.789:778$311
1937	31.344:910$500
1938	38.247:018$400
1939	41.408:506$400

Anos	Maior arrec.
1935	2.118:319$032
1936	2.889:662$211
1937	5.763:605$400
1938	6.747:018$400
1939	2.483:562$400

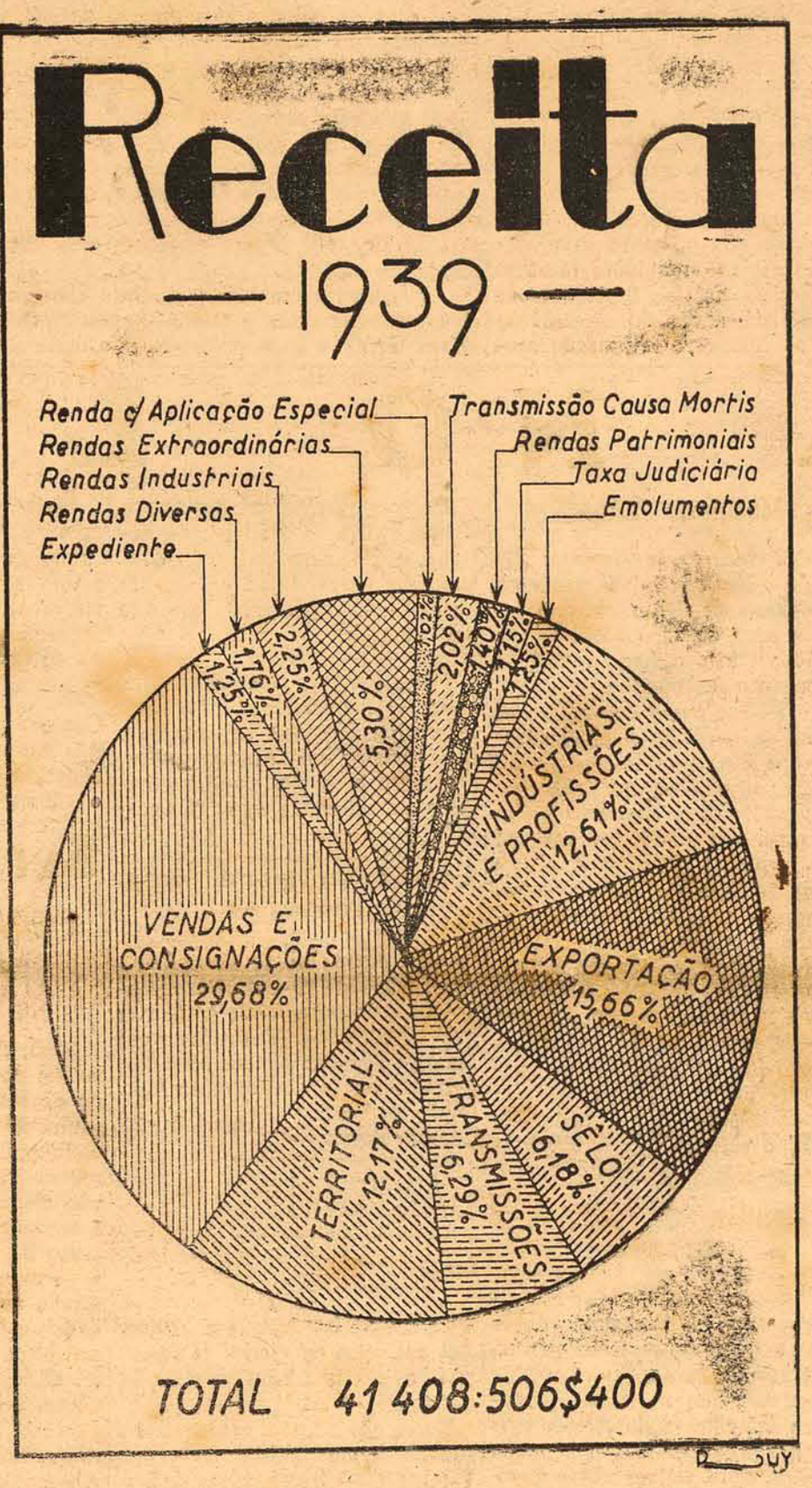

A receita que até 1935 vinha amarrada á casa dos 18 mil contos, elevou-se no último exercicio acima do dobro.

Não correspondeu a cobrança da divida ativa no exercicio de 1939, á necessidade da sua redução. Assim é que contra uma inscrição de 1.425:646$400, apenas se cobrou a importancia de 751:535$600.

Confrontando-se a cobrança do exercicio de 1939 com a do ano de 1938, apura-se que naquele se cobraram 585:112$500 menos.

Cogita o govêrno neste momento da criação dum órgão analogo ao que existe em outras unidades da Federação, com atribuição não só de fiscalizar a cobrança da divida ativa, de maneira que se processe com mais rapidez e eficiencia, senão, ainda, de apurar, para o devido cancelamento, quais as dividas realmente incobraveis.

Esta uma parte da extraordinaria obra financeira do governo Nerêu Ramos, no ano que findou, e que, por si, diz da envergadura de um grande estadista que encontra nessa colaboração da sua gente, o testemunho formal da confiança que deposita no seu patriotismo, certos todos que da aplicação honesta dos dinheiros públicos, resulta a elevação, o engrandecimento e o progresso de Santa Catarina, que tanto está honrando na hora presente o Estado Novo, para a gloria cada vez maior do Brasil.

Noticias da guerra

O que dizem os italianos

ROMA, 5 (A.N.)—O comunicado do alto comando italiano informa, que a aviação inglêsa atacou Berbera, Assab e Eluk, sendo repelida pelos aviões de caça italianos.

—O—

O que dizem os ingleses

LONDRES, 5 (A.N.)—O correspondente da agencia Reuter em Tokio, comunicou que o primeiro ministro japonês, principe Konoye, declarou á imprensa, que apesar da sua adesão ao pacto triplice, o Japão não têm intensão, sem razões plausiveis, de provocar os EE. UU..

—O—

LONDRES, 5 (A.N.)—Um telegrama de Washington informa que o presidente Roosevelt, falando á imprensa, declarou que os técnicos especializados estavam presentemente estudando a unificação de todos os típos de material de guerra para os Exércitos norte-americano e britanico, assim como para a Marinha e Aviação dos dois países.

Acrescentou que o programa de auxilio em grande escala á Inglaterra, caminha o mais rápidamente possivel.

Confirmou, ainda, a entrega ao Canadá de grande número de tanques norte-americanos para treinamento do pessoal canadense e que os canadenses poderão, caso queiram, ir aos Estados Unidos seguir o curso de pilotagem de aviões.

—O—

O que dizem os alemães

—O—

BERLIM, 5 (Transocean, alemã)—O alto comando alemão comunica que apesar das condições do tempo serem desfavoraveis, fortes formações de aparêlhos do Reich atacaram com êxito, ôntem, objetivos de importancia.

Os numerosos incendios que se manifestaram na margem setentrional do Tamisa permitiram reconhecer os efeitos das bombas alemãs.

—O—

BERLIM, 5 (Transocean, alemã)—Um comboio britanico que tentava passar o canal da Mancha foi obrigado a refugiar-se em Dover, sob a pressão da nossa artilharia.

—O—

BERLIM, 5 (Transocean, alemã)—Na incursão da noite passada, levada a efeito pelo inimigo, além dos aviões destruidos em terra perdeu a "Raf" cinco aparelhos derrubados nos combates aéreos.

Cinco dos nossos aviões não regressaram ás suas bases.

Seguiu para Amazonia o Chefe da Nação

Presidente Getulio Vargas

O Interventor Federal, sr. dr. Nereu Ramos recebeu ante ontem, dia 4, o seguinte telegrama expedido do Palacio do Catete:

,,Tenho o prazer de comunicar a v.excia. que o sr. Presidente da Republica partirá amanhã em visita á Amazonia e alguns Estados do Norte, seguindo eu em sua companhia.

Durante a minha ausencia, responderá pelo expediente desta Secretaria, o oficial de Gabinete sr. Alberto de Andrada Queiroz.

Cordiais Saudações. (a) Luiz Vergara, Secretario Geral"

Ah, meu amigo, as mulheres! Ficam satisfeitas com pequenos presentes.
E é o que vale! De vez em quando levo um pacotinho de sabonete PEJAS, para fins de— reabilitação.

Confiscados os bens dos que fugiram

RIO, 5—De Vichi, U.P., ag. norte-americana—O govêrno publicou ontem, no Diario Oficial, uma série de decrétos confiscando a propriedade de onze francêses, cujos nomes figuram na primeira lista das pessôas que ficaram privadas da nacionalidade francêsa e da respetiva fortuna por terem abandonado o país antes da assinatura do armisticio. Na relação aparecem os nomes de Mme. Genevieve Tabouis, Pierre Cot, André Geraud, Pertinax, que se encontram nos EE. UU.; Henry de Kerrillis atualmente residente no Canadá na qualidade de embaixador do gal. De Gaulle, dois jornalistas Bunc e Elie Bois e os multi-milionarios Maurice de Rothschild, Leon Stern, Maurice Stern, David Welle e o antiquario Eduardo Jonas.

De manhã no serviço — á tarde prestando auxilios na Cruz Vermelha Alemã

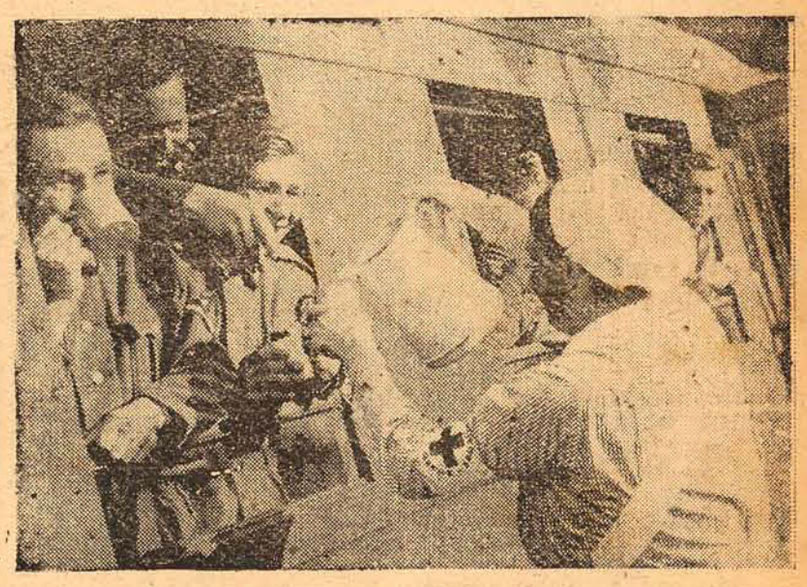

Soldados alemães em caminho ao front, recebendo café com leite das mãos de uma incansavel enfermeira da Cruz Vermelha

Wells prevê a derrota da Inglaterra

RIO, 5 De Nova York, U.P. ag. n. americana—Chegou, ontem, a esta cidade, a bordo do "Scythia", o conhecido autor inglês H.G. Wells, e, em uma entrevista, declarou que o ministro das Relações Exteriores, Lord Halifax, deveria abandonor o govêrno. Disse em seguida que, se Lord Halifax "negociasse uma paz, esta não seria segura por causa de seus preconceitos religiosos contra a Russia".

Acrescentou que para a solução dos problemas mundiais, era essencial a intervenção da Russia, e exteriorízou a esperança de que os Estados Unidos não participariam na guerra.

MARTHA EGGERTH E JAN KIEPURA, EM VISITA AO SR. GETULIO VARGAS

Antes do seu embarque para os Estados Unidos, Martha Eggerth e Jan Kiepura foram recebidos pelo sr. Getulio Vargas no palacio do Catete. Durante a visita, os dois artistas transmitiram ao Presidente da Republica as suas impressões sôbre o Brasil, apresentando suas despedidas ao chefe do govêrno.

Vêem-se reunidos, o sr. Getulio Vargas, a sra. Alzira Vargas do Amaral Peixoto, Jan Kiepura, Martha Eggerth e o empresario Silvio Piergili.

Banida definitivamente a familia real holandêsa

RIO, 5 De—Berlim, U.P. ag. n. americana—Diz-se nos círculos autorizados que tudo indica que a familia real holandêsa será definitivamente banida da Holanda. Declarou-se tambem que não seria permitido o regresso do rei Haakon á Noruega.

Atingida a residencia do secretario da Embaixada

RIO, 5 (A. N. BRASIL)—SEGUNDO INFORMAÇÕES RECEBIDAS NO ITAMARATI' FOI ATINGIDA POR UMA BOMBA, DURANTE UM DOS RECENTES ATAQUES AEREOS SOBRE LONDRES, A RESIDENCIA DO SEGUNDO SECRETARIO DA EMBAIXADA DO BRASIL NA CAPITAL INGLESA, NÃO HAVENDO CONSEQRENCIAS PESSOAIS, EM VIRTUDE DO REFERIDO FUNCIONARIO E SUA ESPOSA NÃO SE ENCONTRAREM NA RESIDENCIA POR OCASIÃO DO BOMBARDEIO.

Acervo: Biblioteca Pública SC - Hemeroteca Digital Catarinense

A GAZETA — Florianopolis 1940

IMPRESSÕES DUM CIENTISTA

O engenheiro dr. Cristovão Leite de Castro fala a «A Gazeta» sôbre a viagem que vêm de fazer ao sul do país

Tendo regressado da sua viagem ao sul, o distinto engenheiro civil dr. Cristovão Leite de Castro, ilustre Secretário Geral do Conselho Nacional de Geografia e Membro da Comissão Censitaria Nacional, quizémos ouvi-lo sobre o que lhe foi dado observar.

Recebidos com identica fidalguia á das vezes anteriores, prontamente o brilhante engenheiro se dispoz a atender-nos.

Perguntado sobre qual a impressão que tivera da sua viagem ao sul do país. declarou:

--«Como brasileiro, excelente. Como geógrafo, proveitosa.

Vindo do Rio nos primeiros dias de setembro participei do Nono Congresso Brasileiro de Geografia e depois empreendi uma viagem de automovel até Porto Alegre, indo pela serra e voltando pelo litoral. Do que foi o Congresso, está ainda bem vivo na memoria de todos: um certame de êxito notavel que constituiu uma admiravel demonstração de brasilidade e de cultura. Quanto á excursão pelos dois Estados sulinos, surpreendeu-me e empolgou-me o surto de progresso que se observa em todos os recantos, sobretudo nestes três últimos anos. A obra do Estado Novo é uma surpreendente realidade que, para júbilo de todos brasileiros melhor se sente no interior do país. Bem analisadas as cousas, a Nação é o campo cultivado, é a criação cuidada e desenvolvida, é o preparo e manipulação das mercadorias, é o veículo em movimento ao longo das estradas, é a escola repleta de crianças, é enfim, êsse complexo que constitue por excelencia a paisagem viva do interior. Por isso, empolga a obra do Estado Novo, organica nos seus objetivos, extensa na sua atuação e profunda na sua influencia».

Aproveitando o ensejo de uma pausa, perguntamos:

—Que nos póde o dr. dizer a proposito da geografia?

—«Além do Nono Congresso Brasileiro de Geografia, —responde—que deu a Florianopolis a oportunidade de assistir a uma das maiores e mais brilhantes afirmações da cultura geográfica brasileira, coube-me ainda a ventura de testemunhar outros fatos importantes relativos á nossa geografia. O principal dêles foi, naturalmente, a criação do serviço geográfico de Santa Catarina, com a qual o eminente Interventor Nereu Ramos deu ao Congresso um feicho de ouro, assinando a respetiva lei na sessão solene do seu encerramento. Além disso, tenho o prazer de declarar que no Rio Grande do Sul deixei resolvida tambem a criação do serviço geográfico naquele Estado, a efetivar-se em novembro próximo, durante as comemorações do bi-centenario de Porto Alegre. Por fim, quero mencionar a impressão animadora que colhi nas cidades por mim visitadas, da atuação dos Diretórios Municipais de Geografia, que são os órgãos locais do Conselho Nacional de Geografia».

—E quanto aos trabalhos do Recenseamento? — inquerimos.

—«Animadora pareceu-me a situação desses trabalhos não só em Santa Catarina, como tambem no Rio Grande do Sul. Em todas as cidades por onde passei tive o cuidado de visitar as delegacias municipais de recenseamento, de modo que a minha opinão reflete não só o conhecimento dos planos gerais da operação censitaria, mas tambem a sua execução local. Desdobrado em sete censos—demográfico, agrícola, industrial, comercial, transportes, pequenos serviços e social—o recenseamento dará ao Brasil, em futuro próximo, o mais rico depositório de dados jamais obtidos êm toda a sua história. E conhecendo, nas suas particulariedades, a população em si e em sua atividade multifórme, terá o país melhores elementos para orientar o seu progresso».

Assim rematou, o distinto cientista a sua entrevista, não sem reafirmar a sua gratidão ao modo de como foi recebido em nossa terra, a qual prometeu não mais olvidar.

A GAZETA NO LAR

JAQUETA DE TRICOT

MATERIAL PRECISO — Esta peça requer 350 gramas de lã de 4 fios, escura, um pouquinho de lã branca e de lã de tom claro; agulhas n. 3.

PONTO EMPREGADO — A beira é feita em malha elastica, isto é, 2 no direito e 2 no avesso; o fundo é de malha simples. As riscas coloridas são alternadas cada 10 linhas. Os motivos são bordados em ponto de malha.

EXECUÇÃO (Frente) — Montam-se 64 pontos; executa-se a margem com 8 cms de altura, depois fazem-se 10 linhas em lã escura, 10 em lã branca, 10 escuras, 10 claras, e assim sucessivamente, alternando sempre as côres; dos lados, depois da borda, fazem-se 8 cms. regularmente, e 21 cms aumentando 1 ponto cada 3 cms.; para fazer a cava, derrubam-se 5 pontos, 2 pontos, outra vez 2, 1, mais 1, e 1; depois de 17 cms., esgotam-se 33 pontos para o ombro na porporção de 5 de cada vez, e depois trabalham-se os outros pontos ainda por 3 cms., e em seguida derrubam-se todos os pontos.

Na parte dianteira fazem-se oito casas para abotoar.

Costas — Montam-se 108 pontos; procede-se dos lados tal como se fez na frente, e depois derrubam-se 3 pontos, 2, mais 2, e 1, para cada cava; em seguida, a 16 cms., fazem-se os ombros como na parte dianteira, derrubando-se depois os pontos.

MANGA — Montam-se 60 pontos, executa-se o pulso em malha elastica com 8 cms. de alto; depois fazem-se 40 cms. aumentando dos lados 1 ponto cada 2 1/2 cms. e em seguida voi-se diminuindo sempre 2 pontos, até que será obtida uma curva de manga suficiente; então deve-se derrubar os pontos que restam.

Montam-se tantos pontos quantos correspondam à largura, um pouco mais ampla, de cada pala; trabalha-se diminuindo, sôbre um lado, sempre 1 ponto, e quando se tiver alcançado uma altura suficiente que chegue ao ombro se derrubarão os pontos que restarem. Aplica-se sôbre a aba a peça executada, pregando-a por meio de um ponto de malhas baixas, de crochet.

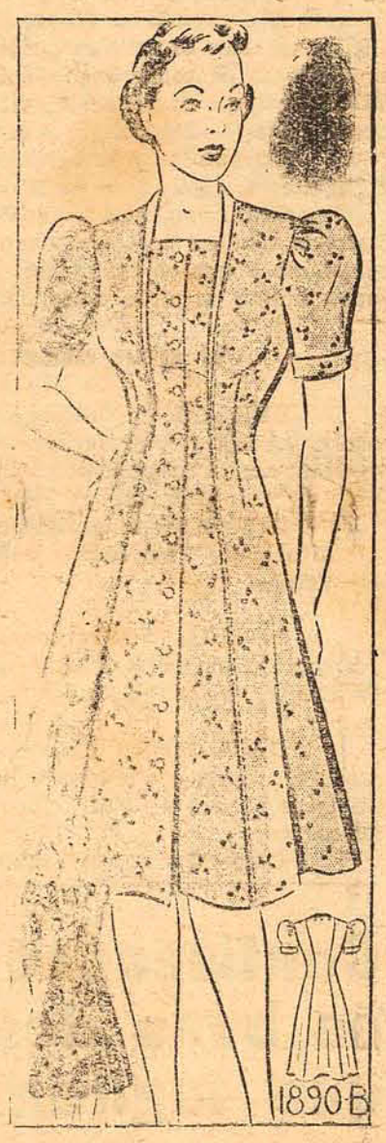

Mentiras baunilha

2 chicaras de assucar; 2|3 de chicara de crême grosso; 1 chicara de leite; 4 colheres de sopa de xarope ralo de milho; 1|4 de colher de chá de extrato de baunilha.

Pôe-se numa caçarola o assucar, o crême, o leite, o xarope e o sal, e leva-se ao fogo, mexendo sempre, até ferver. Deixa-se continuar a fervura, de quando em vez, até a temperatura de 200.° C. ou até que, derramando uma pequena quantidade nagua, forme uma bola mole. Tira-se então do fogo, deixa-se ficar morno e junta-se o extrato de baunilha batendo-se até engrossar e perder o brilho, e deita-se numa forma chata, que se pôe a esfriar cortando-se depois em quadrados. E' o suficiente para 600 gramas.

Mentira de cerejas e amendoas

A mesmo receita das Mentiras de Baunilha, substituindo o extrato de baunilha por extrato de Amendoas. Antes de se derramar na forma, junta-se 1|2 chicara de cerejas cristalizadas partidas ao meio. Enquanto estiver ainda quente, cobre-se com outra camada tambem de cerejas cristalizadas. Depois de esfriar, corta-se em pequenos lozangos.

Chocolates marmorizados

A mesma receita das Mentiras de Baunilha, porem deita-se só a metade na forma, que se cobre com 1|2 chicara de chocalate picado, derramando depois o resto por cima e cobrindo com outra camada de chocolate. Deixa-se esfriar e corta-se em pequenas tiras.

Para guardar a grossura duma rolha — Não cortes, netinha, a rolha em redor, operação por vezes dificil e sempre perigosa. É preferivel fazer-lhe um entalhe.

—

Para limpar manchas de leite — As manchas do leite fresco em fazendas desaparecem desde que se esfregue um pouco, empregando-se um pano molhado, imediatamente após o sucedido.

Para a bôa conservação das maletas — Antes de arrumar quaisquer malas de mão, e outras semelhantes, é muito conveniente pô-las a arejar. Em seguida, esfrega-as com um pouco de cêra, e dá-lhes o brilho. Ficam sempre novas...

Como é gostoso
quando tu me beijas,
sabendo que só usas
o sabonete PEJAS,

Concurso para professores

Acham-se abertas inscrições, pelo prazo de 60 dias, para provimento de cargos de professor das Seções de Trabalhos em Metal, Trabalhos em Madeira, Artes Gráficas e Feitura do Vestuario do Liceu Industrial do Ceará.

GAZETILHAS

BONS TEMPOS!...

E' sempre interessante a leitura das notas do «Jornal do Comercio», referentes a fatos ocorridos, ha um seculo.

Numa das últimas, encontramos o anúncio de um trabalho do grande Varnhagem—«Descobrimento do Brasil»—«2· ed. autêntica, revista, corréta e acrescentada pelo autor», a ser vendido apenas por 500 réis...

Bons tempos!

Ainda se dizia «descobrimento do Brasil» (agora se diz «descoberta») e vendia-se um bom livro por tão pouco dinheiro.

Hoje...

MARK TWAIU E OS MORTOS

MARK TWAIN, o grande humorista norte-americano, passeava como de costume, uma bela manhã. Viu uns homens que discutiam agrupados no lado da cêrca de um cemitério. Aproximou-se do pequeno grupo:

—O que ha? perguntou.

Um dos homens respondeu:

—Esta cêrca é muito baixa. Queremos construir, em redor do cemitério, um muro mais alto.

—Para que um muro mais alto? —objetou Mark Twain. Os que se acham dentro, não tem nenhum desejo de sair e nós, que estamos fóra, não temos nenhuma vontade de entrar.

Empreza cinematografica no Brasil ?

RIO, 5 — Segundo comunicação recebida pelo Ministerio do Trabalho do escritorio de Expansão Comercial do Brasil em Nova York, capitalistas norte-americanos solicitaram áquele escritorio informações relativas á isenção de impostos sobre os terrenos para a instalação de uma empreza cinematografica no nosso país.

Será feita a revisão da lei 62

RIO, 5 — O ministro do Trabalho, considerando a necessidade de ser revista a lei n. 62, de junho de 1935, que assegura ao empregado na industria ou comercio uma indenização, quando não exista prazo estipulado para a terminação do respectivo contrato de trabalho e quando fôr despedido sem justa causa, resolveu nomear para o fim indicado uma comissão composta do consultor juridico do Ministerio, sr. Oliveira Viana, como presidente, do assistente tecnico do gabinete do ministro Oscar Saraiva, do presidente do Instituto Aposentadoria e Pensões de Empregadores e de Transportes e e Cargas, sr. Helvecio Xavier Lopes, e de auxiliar de gabinete do ministro, sr. Jarbas Peixoto, como membros.

Clube 15 de Outubro

Foi eleita pela Assembléa Geral realizada no preterito dia 14, a diretoria desta elegante sociedade, pue feiro constituida como segue:

Presidente: Emilio Cardoso Junior; vice-presidente: Neogenio Grilo; 1° Secretario: Francisco Moura Filho; 2°dito: Carlos Linhares; 1°Tesoureiro: Celso Capela; 2° dito: Artur Pires; orador: Acelon Dario de Souza.

Comissão de Sindicancia: José Francisco da Silva, Felicio Mansur Elias, Manoel Vieira de Melo e Agenor Verrissimo Pereira.

A posse terá lugar no provimo dia 19 do corrente mês, realizando-se nessa mesma data um grandioso baile, comemorativo da passagem do 19° aniversario da fundação da Sociedade.

Vende-se por motivos de viagem uma bem afreguezada quitanda a rua Camboriú, 61. Tratar na mesma.

O PEJAS é um sabonete que agrada a todos. Basta ser nosso para ser bom.

Para tirar a mancha de queimadura em fazenda — A minha netinha descuidou-se e quasi queimou a roupa, ao passa-la a ferro? Humedeça-a com agua fria e deite em cima um pouco de sal: depois estenda-a ao sol.

—

Para clarear bem os ovos — Quando os ovos se tornarem ligeiramente turvos, poderão ficar bem limpos lavando-os com vinagre e sal, e depois com agua pura.

—

PARA FAZER DESAPARECER MANCHAS DE GORDURA, ENQUANTO FRESCAS — Póde-se empregar o método de entornar em cima um pouco de sal de mesa, imediatamente. o qual absorverá tudo.

—

PARA APROVEITAR A CERA QUE SECOU — Si a cera ou a graxa secaram, não ha motivo para joga-las fora; elas podem tornar a servir, bastando fazer uma diluição com algumas gotas de leite.

—

PARA ABRIR UM FRASCO, CUJA ROLHA EMPERROU — Basta envolver o gargalo num pano embebido de agua fervente e fricionar Um pouco, suavemente.

No mundo dos astros

WALLACE BEERY o grande astro dramático de tantos films de agrado da marca do Leão, estará hoje, em 3 sessões, na tela do REX, ao lado de MICKEY ROONEY numa gigantesca super produção dirigida por Sam Wood **Carne e Unha**

E' um romance encantador todo feito de ternura e emoção, mas tambem com cenas fortes que nos fazem vir lagrimas aos olhos.

Instituto de Diagnostico Clínico do dr. Djalma Moellmann

FORMADO PELA UNIVERSIDADE DE GENEBRA (Suissa)
Com prática nos hospitais europeus
Clinica médica em geral, P. DIATRIA, DOENÇAS DO SISTEMA NERVOSO.

ASSISTENTE TE'CNICO
DR. PAULO TAVARES
Especializado em higiene e saude publica pela Universidade do Rio de Janeiro.

GABINETE DE RAIO X
Aparelho moderno SIEMENS para diagnostico das doenças internas: CORAÇAO, PULMÕES, VISICULA BILIAR, ESTOMAGO, etc., Radiografias osseas e radiografias dentarias.

ELETROCARDIOGRAFIA CLINICA
(Diagnostico preciso das moléstias cardiacas por meio de traçados eletricos).

METABOLISMO BASAL
(Determinação dos disturbios das glandulas de secreção interna).

SONDAGEM DUODENAL
(Exame quimico e microscopico do suco duodenal e da bilis).

GABINETE DE FISIOTERAPIA
Ondas curtas, raios ultra violetas, raios infra-vermelhos e eletricidade médica.

LABORATORIOS DE MICROSCOPIA E ANALISES CLINICAS
Exames de sangue para diagnostico da sifilis, diagnostico de impaludismo, dosagem da urea no sangue, etc. Exame de urina, (reação de Aschein Zondeck, para diagnosti o precoce de gravides). Exames de puz, escarro, liquido raquiano e qualquer pesquisa para elucidação de diagnostico.

Acervo: Biblioteca Pública SC - Hemeroteca Digital Catarinense

A GAZETA INDICA

DRA. JOSEFINA FLAKS SCHWEIDSON

MÉDICA

Ex-assasitente do serviço de ginecologia dos hospitais da Gambôa, Fundação Gaffré — Guinle e S. Francisco de Assis do Rio de Janeiro. E-interna do serviço de Pediatria da Policlínica de Botafogo.

ESPECIALISTA EM DOENÇAS DE SENHORAS E CREANÇAS

Tratamento moderno das afecções do aparelho genito-urinário da mulher. — Disturbios da esfera sexual feminina. — Tratamento positivo na sinfecções gonococicas. — Parametrites — Anexites — Clinica Pediatrica e Higiene Infantil. — Regimens alimentares.

DIATERMIA — RAIOS ULTRA-VIOLETA E INFRA-VERMELHOS

CONSULTÓRIO

Rua Felipe Schmidt, 39 Sobrado

Consultas das 10 ás 12 e das 14 ás 17 horas

FLORIANOPOLIS

Dr. Miguel Boabaid

Clinica Geral -- Vias Urinárias

ESPECIALISTA

em moléstias pleuro-pulmonares—(bronquite, asma, tuberculose etc.) CONSULTORIO: RUA TRAJANO, 33—Altos do predio onde funciona H. Sensini—Fone 1595.

DAS 2 A'S 4 HORAS

RESIDENCIA: RUA JOAO PINTO, 1 — Sobrado — Fone 1214

Dr. Joaquim Madeira Neves

Clinica e Cirurgia de todas as moléstias dos olhos — Clinica Geral COMPLETA APARELHAGEM PARA A SUA ESPECIALIDADE

Cons. Rua João Pinto, 7-Sob. Fone 1.456

Res.: R. Tte. Silveira 57 — Fone 1621

26—P

Clarno G. Galletti

ADVOGADO

ESCRITORIO: *Praça 15 de Novembro, 43, 1º andar — (altos do Café Bubi)*

Dr. Remigio

CLINICA - MEDICA

Molestias internas, de Senhoras e Crianças em Geral

CONSULTORIO:

Rua Felipe Schmidt—Edificio Amélia Neto—Fone 1592

9 ás 12 e 14 ás 17 horas.

RESIDENCIA:

Av. Hercilio Luz, 186

—Phone: 1392—

Atende á chamados

Dr. Aderbal R. da Silva

ADVOGADO

R. Felipe Schmidt 34 — Fone 1631.

DR. PEDRO DE MOURA FERRO

ADVOGADO

Edificio Amelia Neto. App. Nº 5

FONE, 1548

SOCIEDADE COOPERATIVA DE RESPONSABILIDADE LIMITADA

BANCO DE CRÉDITO POPULAR E AGRICOLA DE SANTA CATARINA

—(o)—

Primeiro Banco fundado em Santa Catarina

Fundado em 26 de maio de 1927

Empréstimos descontos cobranças

DEPÓSITOS

á vista, aviso prévio, limitada, prazo fixo

Rua Trajano, 16

EDIFICIO PROPRIO

Dr. Ricardo Gottsmann

Ex-chefe da clinica do Hospital de Nurnberg, (Professor Indórg Burkhardt e Professor Erwin Kreuter)

Especialista em cirurgia geral

alta cirurgia, ginaecologia, (doenças das senhoras) e partos, cirurgia do sistema nervoso e operações de plastica.

CONSULTORIO—Rua Trajano n. 18 das 10 ás 12 e das 15 ás 16 1|2 horas

TELEF. 1.285

RESIDENCIA--Rua Esteves Junior n. 26.

TELEF. 1.131

CIRURGIÃO DENTISTA MOENNICH

FLORIANÓPOLIS — Rua Felipe Schmidt

Edifício Amelia Neto — SOBRADO. SALA N. 1

CLINICA-CIRURGICA E PROTHESE DA BOCCA

Aparelhamento recentemente adquirido, com todos os aperfeiçoamentos da technica moderna

DIATHERMIA — ALTA FREQUENCIA

ESPECILIADADE

Pontes de Ouro, ou de Platan, SEM COROAS, para imitar os dentes naturais. Dentaduras Anatomicas, sistema alemão que permite obter a imitação absoluta da dentadura natural. — Dentaduras SEM Abobada Palatina. — Dentaduras parciais, á base de Aço Krupp inoxidavel. — Extração INDOLOR do neve, sem dés[illegible] da côr do dente. — Branqueamento dos dentes. — (Descoloração secundária). — Electo Coagulação. — Resecções de raiz. — Reimplantação e Implantação .— Therapia da Paradentose (Pyorrhéa). — Cirurgia radical segundo o Prof. Neumann, Berlim.

CONSULTAS DAS 9 ÁS 11 E DAS 3 ÁS 6 HORAS

As terças e sextas-feiras, consultas nocturnas das 8 ás 9,30

AOS SABADOS DE TARDE NÃO HÁ CONSULTAS

— HORAS MARCADAS —

Credito Mutuo Predial

Setembro

21

Sabado

Foi entregue em JOINVILLE, a felizarda JULIETA BLEY, o premio maior de Rs. 6:100$000, no sorteio realizado no dia 18 de Setembro de 1940.

Outubro

18

6a. feira

Realiza-se mais um SORTEIO na acreditada e popular **Credito Mutuo Predial**, com premios em mercadorias superior a Rs. **6:000$000** e muitos premios menores.

Companhia Nacional de Navegação Costeira

Movimento Maritimo-Porto Florianopolis

Serviços de Passageiros e de Cargas

Fretes de cargueiro:

Para o Norte	Para o Sul
O Paquete ITAPURA sairá a 6 do corrente para Paranaguá, Antonina, Santos, Rio de Janeiro, Vitória, Baia, Maceió, Recife e Cabedelo	O Paquete TABERA a sairá de corrente para: o sul Imbituba, Rio Grande, Pelotas e Porto Alegre

Cargas e passageiros para os demais portos sujeitos a baldeação no Rio de Janeiro.

Aviso Recebe-se cargas e encomendas até a vespera das saídas dos paquetes e emite-se passagens nos dias das saídas dos mesmos, á vista do atestado de vacina, sela do com Rs. 1$200 Federais. A bagagem de porão deverá se entregue, nos Armazens da Companhia, na vespera das saidas ate as 16 horas para ser conduzida, gratuitamente para bordo em embarcações especiais.

ESCRITORIO—PRAÇA 15 DE NOVEMBRO, 22 SOB. (FONE 1250)

ARMAZENS—CAIS BADARÓ N.º3—(FONE 1666)—END. TELEG. COSTEIRA

Para mais informações com o Agente

CELSO RAMOS

Noticiarios em lingua portuguêsa

Estação: DJP — Berlim.

Onda: 25,31 m, 11 855 k'clos.

Hora: 20 a 20|15 — hora local.

Hora: 22 a 22|15 — hora local.

2 noticiarios de ultima hora diariamente.

ELIXIR DE NOGUEIRA

Empregado com successo em todas as molestias provenientes da syphilis e impurezas do sangue:

FERIDAS
ESPINHAS
ULCERAS
ECZEMAS
MANCHAS DA PELLE
DARTHROS
FLORES BRANCAS
RHEUMATISMO
SCROPHULAS
SYPHILITICAS

e finalmente em todas as affecções cuja origem seja a

Marca registrada

"AVARIA"

— Milhares de curados —

Grande Depurativo do Sangue

ACACIO MOREIRA

ADVOGADO

Consultas e pareceres.

Ações Civeis e Comerciais

VISCONDE DE OURO PRETO, 70.

FONE: 1277. — 017—30-9

A CAPITAL

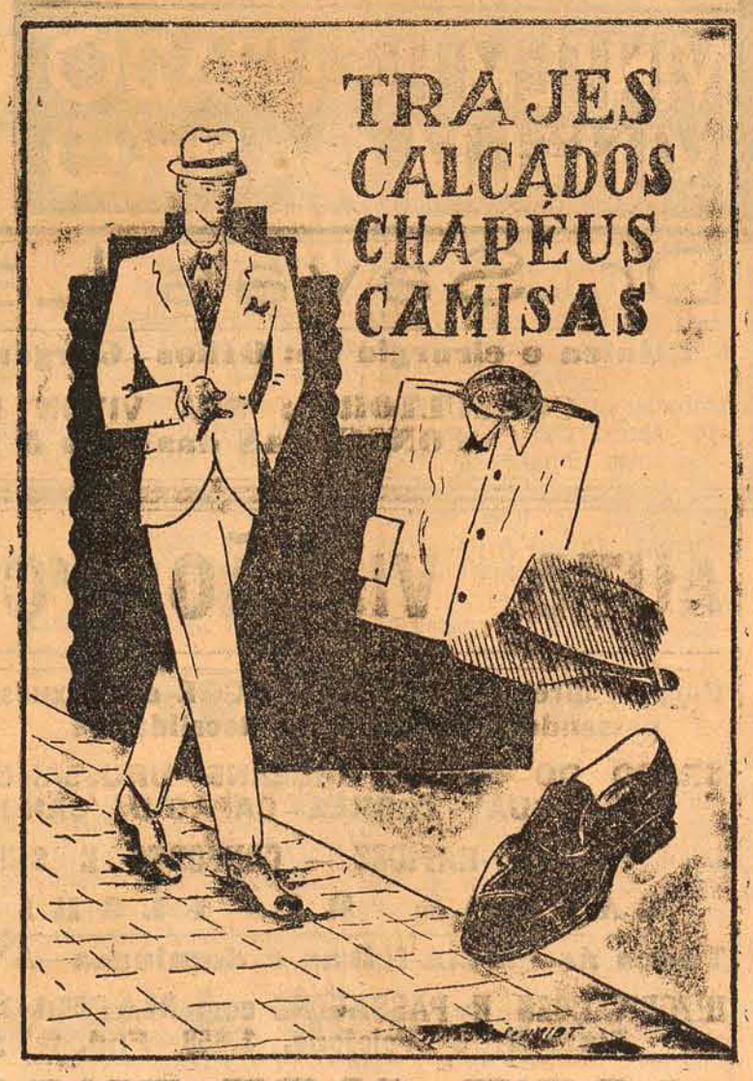

Rua Conselheiro Mafra 118—Florianopolis

Dr. JOTACILIO de ARAUJO

DENTISTA E RADIOLOGISTA

FORMADO PELA FACULDADE DE ODONT. DO RIO DE JANEIRO—SERVIÇOS PROTETICOS PELOS METODOS MODERNOS.—TRATAMENTO QUIMICO E CIRURGICO DAS INFECÇÕES BUCO-DENTARIAS —FISIOTERAPIA.

Ex-assistente do Prof. FRANÇA do Rio de Janeiro

Praça 15 de Novembro, 10- F. 1447

DIARIAMENTE DAS 7,30 ás 18 HORAS

DR. LICIO PORTES

— MEDICO —

DOENÇAS NERVOSAS E MENTAIS

CLINICA MEDICA:—*Coração, Estomago e Pulmões*

CONSULTORIO — RUA 15 DE NOVEMBRO N. 1392 SALA, 5—RESIDENCIA: SALA, 12

BLUMENAU

DR. YLMAR CORREA

MEDICO - PARTEIRO

CONSULTORIO: Rua Tiradentes, 9. Fone 1532.

Residencia: Rua Alves de Brito, 94

ATENDE CHAMADOS A' NOITE

Acervo: Biblioteca Pública SC - Hemeroteca Digital Catarinense

Repartições Publicas

Requerimentos despachados

30 DE SETEMBRO

Prefeitura Municipal de Joinvile — Pede pagamento — Sim.

Pedro Marcelino Cordeiro — Pede aposentadoria — Concedo seis meses de licença, nos termos do laudo médico.

2 DE OUTUBRO

José Tavares da Cunha Melo — Pede restituição da quantia de ... 89$800 — Sim.

Pedro Marcelino Cordeiro — Pede desistência da licença que lhe foi concedida — Sim.

Maria da Penha Grijó Gualberto Pede três meses de licença — Sim.

Osní Pinto da Luz — Pede equiparação de vencimentos — Indeferido por que o Leprosário, que em toda parte tem vencimentos especiais, não pode servir de base.

Caetano Vieira da Costa Junior — Pede afastamento por um ano — Submeta-se a inspeção de saúde perante os drs. Agripa de Faria, Miguel Boabaid e João Araujo.

30 DE SETEMBRO

Iracema Garcia Cardoso — Pede três meses de licença — Sim.

Maria da Gloria Silva — Pede três meses de licença — Sim.

Mercia Anderson Clamberg — Pede três meses de licença — Sim. Pede três meses de licença — Sim. Pede o quantitativo para funeral — Sim.

Otilia Ulisséa Ungatti — Pede três meses de licença — Sim.

Zélia Amorim Roseto — Pede trinta dias de licença — Sim, sem vencimentos.

Interior e Justiça

3 DE OUTUBRO

Designações:

Port. n. 435 — Nilda Schwarz, para substituir a professora Maria Josefina Silveira, enquanto durar a licença à mesma concedida, a contar de 1º de setembro do corrente ano.

Port. n. 436 — Maria do Carmo Pereira, para substituir a professora Maria da Conceição Pereira Saut, enquanto durar a licença à mesma concedida, a contar de 2 de setembro do corrente ano.

Alteração de escala de férias:

Port. 437 — do Departamento de Educação, quanto ao gôzo das mesmas pela dactilógrafa Edealtina Quintanilha, marcando-as para o mês de novembro p. vindouro.

Licença:

Port. n. 438 — trinta (30) dias, para tratamento de saúde, ao dr. Augusto da Costa Pimenta, médico-auxiliar do Pôsto de Saúde da cidade de Itajaí, a contar de 26 de agôsto dêste ano.

Requerimentos despachados

30 DE SETEMBRO

Alvaro de Melo Guilhon — Pede pagamento — Pague-se a quantia de 161$300, de acôrdo com as informações do Tesouro.

Manoel Saturnino da Silva — Pede pagamento de gratificação — Indefiro, de acôrdo com o parecer do sr. Procurador Fiscal.

Jorge Edgard Ritzmann — Volte à Portaria, para que seja devidamente selado.

Emprêsa Sul Brasileira de Eletricidade S. A. — Idem.

Companhia Telefônica Catarinense — Idem.

Osní Pinto da Luz — Idem.

Geraldo de Oliveira Melo — Pede trinta dias de licença — Sim.

Henedina Porto Lucena — Pede trinta dias de licença — Sim.

Luci Botto Guimarães — Pede trinta dias de licença (em prorrogação) — Submeta-se a inspeção de saúde.

Luiz Armando Dias — Pede 15 dias de licença — Sim.

Maria José de Souza Alegre — Pede trinta dias de licença — Sim.

Olga de Oliveira Schmidt — Pede 30 dias de licença — Submeta-se a inspeção de saúde.

Zélia Bessa Veiga — Pede 15 dias de licença — Sim.

Zalma Gonçalves Wellington — Pede 3 meses de licença em prorrogação — Submeta-se a inseção de saúde.

2 DE OUTUBRO

Augusto da Costa Pimenta — Pede licença — Sim.

SUPERINTENDÊNCIA GERAL DO ENSINO

3 DE OUTUBRO

A Superintendência Geral do Ensino, por ofício de 3 do corrente, encaminhou ao Tesouro do Estado, em cumprimento do artigo 15, do decreto-lei n. 301, de 24 de fevereiro de 1939, os termos de multa referentes aos srs. Sebastião Dias Bräscher, Delfino da Silva, Manuel Fernandes Arruda, Sebastião Ramos e Marília Pires Lopes, residentes na cidade de Lages e Artur Lauth, de Indaial, multas aplicadas pelas Inspetorias Escolares da 5ª e 8ª circunscrições, em virtude de terem transgredido a lei de obrigatoriedade da frequência escolar.

Segurança Publica

3 DE OUTUBRO

Nomeações:

Res. n. 486 — o major da Fôrça Policial do Estado, Trogílio Antônio de Melo, para exercer o cargo de Delegado Especial de Policia no mun. de Araranguá.

Res. n. 487 — Olímpio Santos Lima Filho para exercer o cargo de Escrivão Privativo da Polícia Civil, junto à Delegacia Regional de Polícia do mun. de Blumenau, de acôrsendo nomeado, em substituição, n. 462, de 11 de julho de 1940.

4 DE OUTUBRO

Exonerações:

Res. n. 488 — Leopoldo Miguel Zimermann de segundo suplente do sub-delegado de polícia do distrito de Ilhota, mun. de Itajaí, sendo nomeado, em substituição, Abílio Batista Blocoveld.

Noticiarios em lingua portuguêsa

ESTAÇÕES:—DJP, DJQ, DJE—BERLIM

ONDA: 16,89 m.—17.760 k'clos—hora 12,15 a 12,30

ONDA: 25,31 m,-Hora 20 a 20,15—11,855 k'clos--Hora 22 a 22,15

Três noticiarios de última hora diariamente.

As estrelas apareceram no céu

BANANEIRAS (Paraíba), 4—Apezar do céu ligeiramente nublado, a população local pôde contemplar o eclipse na sua fase culminante.

Na hora exata prevista pelos astronomos manifestou-se escuridão quasi completa, observando-se mesmo algumas estrelas. As aves domésticas recolheram-se ante a brusca aparição da noite.

Veiculos multados

Foram multados os seguintes veículos.

T-203—por transportar carga em onibus de passageiros; T-202 e T-202—40; T-208—8, T-201—40; T-202—40, 3 por excesso de lotação.

Por transitarem contra-mão; oficial Base de Aviação Naval, P--8, P--19, P--23; D. O, P. 1. D. S. P. (oficial).

Por transportar cargas em onibus de passageiro: T--204—3; T-949—4; T-204—3; T-202—3.

Por ter abandonado o veiculo em local não permitido — A 524.

Por não apresentar documensos P. 22, P. 110, T.239—39, T. 217—40.

Por dirigir com trage não de-T. 834—1, T. 781, P-4— S. C. —1—Fazer manobras em local não permitido.

T-754—S.C.—1 Conduzir passageiros nos estribos.

T-212—S.C, — 31 — Transp. passag. em caminhão de carga.

Propriedade

Vende-se uma propriedade, com muito mato, casa de material para moradia, chacara, em S. Miguel — municipio de Biguassú — Preço conveniente. Tratar Largo 13 de Maio, 61, Florianópolis.

Aviso ao Publico

DOMINGOS JOSE' DA SILVA, proprietario do Balcão sito no CAFE' GLORIA, avisa ao distinto pùblico e em particular à sua amavel freguesia, que a partir de 1' de Outubro proximo, todos os artigos vendidos naquele balcão, poderão ser encontrados na PADARIA E CONFEITARI'A «CARIOCA», á rua Felipe Schmidt, esquina da rua Alvaro de Carvalho.

Essa medida foi tomada, em virtude do sr. proprietario daquele Café, ter declarado precisar do local em apreço para explorar o comercio dos generos comestiveis.

De acôrdo

DEMETRIO GAROFALIS — Proprietario do CAFE GLORIA

DOMINGO JOSE' DA SILVA — Proprietario da PADARIA E CONFEITARIA «CARIOCA»

Florianopolis, 21 de Setembro de 1940.

PRUDENCIA CAPITALIZAÇÃO

A COMPANHIA QUE, PROPORCIONALMENTE, MAIORES QUANTIAS PAGA

Combinações Sorteadas Em 30 de Setembro de 1940

Plano "A"		Plano "B" Do 1.º ao 6.º		
L Y Aj	N V Z	Y M 15	U B 28	Y D 10
O F A	Y U Lj	Y R 36	V T 6	B K 27
		Do 7.º ao 12.º		
N K N	Q Q R	B D 24	U S 22	N B 15
Y M T	O U E	Y S 33	T Q 12	P L 35

Informações e Prospectos
MACHADO & Cia.
Rua João Pinto nº 5— Florianopolis

VINTEM POUPADO VINTEM GANHO

Clinica Medico-Cirurgica do
DR. AURELIO ROTOLO

Formado pela R. Universidade deRoma--Com longa pratica nos hospitais e clinicas da Europa

Cursos de aperfeiçoamento em MOLESTIAS de SENHORAS e PARTOS (Pro. J. L. Faure e Brindeau) da Faculdade de medicina de Paris

Diagnostico precoce, clinico e radiologico da Tuberculose Pulmonar--Tratamentos modernos dos mais eficazes destas molestia--Pneumo--Torax Artificial--Frenicectomia--Cirurgia toracica

RAIOS X

Diagnostico precoce radioscopico e radiografico de ulceras do estomago e duodeno--Radiografias da vescicula biliar e do aparelho renal

Diatermia em ondas curtas e ultra curtas--Electro coagulação Infrazon Terapia (raios ultra violeta frios, para aplicação local, de comprovada eficiencia nos casos indicados) Raios Ultra Violeta e Infra Vermelhos-Endoscopia-Eletricidade médica

CONSULTORIO: Edificio Amelia Neto--Esquina F. Schmidt--das 9 ás 12 horas e das 14 ás 17 horas· Telefone 1475--Residencia: Nerêu Ramos 26--Telefone 1450

SIDERURGIA BRASILEIRA

Telegramas trocados entre os sr. Osvaldo Aranha e Summeres Welles

RIO, 4 (A. N. Brasil) — Por motivo da assinatura do acôrdo para o estabelecimento da siderurgia do Brasil, o sr. dr. Osvaldo Aranha, Ministro das Relações Exteriores, enviou ao sr. Summers Welles, sub-secretário de Estado do govêrno norte-americano, o seguinte telagrama:

"Quero exprimir-lhe a minha sastisfação pela assinatura do acordo para o estabelecimento no Brasil das industrias do ferro e aço em grande escala e agradecer ao Departamento de Estado, bem como ao meu prezado amigo, o empenho que sempre puzeram ao serviço dessa realização, desde o inicio das nossas conversações, ao tempo em que serví como embaixador.

Nenhum fato poderia revelar um melhor desejo dos Estados Unidos em colaborar no engrandecimento do Brasil e do continente americano. Saudações cordiais. (a) Osvaldo Aranha".

O sr. Summers Welles, respondou nos seguintes termos:

"Recebí com a mais profunda satisfação o seu telegrama de ontem, o qual me foi particularmente grato.

A troca de cartas relativas ao estabelecimento da industria do aço e ferro no seu pais é razão de mor prazer deste govêrno.

Recordo-me bem das conversações que mantivémos sobre o assunto e assim ha, agora, maior satisfação por vêr a realização das esperanças que formulámos.

Acredito, sem duvida alguma, que o atual acôrdo acentua a reafirmação politica duma cooperação intensiva, pratica e estreita entre nossos dois govêrnos.

Peço-lhe aceite minhas mais calorosas saudações pessoais (a) Summers Welles".

Dr. Teixeira de Freitas
ADVOGADO
Escritório: Largo 13 de Maio, 41 — Florianópolis

A mais estranha ave do mundo

"Peisa" no ar, como se estivesse suspensa por um fio

SILVER LAKE, Estado de Mova York, 4 — Os associados do Audubon Club, desta localidade, acreditam ter descoberto —mas não classificaram ainda — a ave mais preguiçosa do mundo.

A referida ave aparece sobre o lago por volta das 17 horas, a cerca de 3 metros acima do nivel dagua, escolhe um ponto que lhe parece "estrategico" para apanhar insetos, e ali estaciona, sem fazer o menor movimento, durante o tempo que quer, como se estivesse suspensa por um fio.

A ave tem um bico grande, semelhante ao do pelicano, mas, as suas asas são de pouca envergadura. O fato curioso é que ela fica imovel no ar, limitando a sua "atividade', a abrir o bico para apanhar os insetos que passam ao seu alcance.

PIANO

COMPRA-SE um piano marca alemã em qualquer estado. Pagamento á vista. HOTEL IDEAL. Atende-se pelo telefone N. 1.659.

Compra-se:

um terreno, no centro da cidade, para construção de uma residencia. Informações nesta redação.

Dr. Savas Lacerda

Clinica e cirurgia de: Olhos—Garganta—Nariz—Ouvidos

CONSULTORIO: RUA VITOR MEIRELES, 28
CONSULTAS das 3 ás 5 HORAS

AUTO VIAÇÃO "COMETA"

Viagens diretas á PORTO ALEGRE em luxuosos e confortaveis onibus, passando pelas seguintes localidades:

BRAÇO DO NORTE—ORLEANS—URUSSANGA—CRESCIU'MA—ARARANGUA'—TORRES—CAPÃO DA CANOA e TRAMANDAI'

RAPIDEZ — CONFORTO E SEGURANÇA

SAI'DAS DE FLORIANOPOLIS

Todas ás quinta-feiras e domingos—A's 3 horas da manhã

INFORMAÇÕES E PASSAGENS com MACHADO & Cia. — Rua João Pinto N.º 5—Telefone, 1.658—End. telegráfico "PRIMUS"

ACEITAM-SE ENCOMENDAS

DR. ALBERTO PINTO

CLINICA MEDICA

DOENÇAS NERVOSAS E MENTAES

Ex-interno do Hospital Nacional de Alienados

Rua Almirante Lamego, 38 —Tel. 1589

Acervo: Biblioteca Pública SC - Hemeroteca Digital Catarinense

A Gazeta DESPORTIVA
Direção de Emidio Cardoso Junior

"Na segunda da "melhor das tres", Atlético e Avaí jogarão hoje, para conquista do titulo maximo de futebol da Capital.

Tte. Raimundo Cales, acatado e valoroso desportista, figura destacada do Clube Atlético Catarinense.

Empate ou vitoria?

Esta a interrogação que anda de boca em boca no meio esportivo da cidade. Vencendo os alvi-azues, terão adquirido o titulo de campeões da Capital, sendo-lhes porem, o resultado contrario, teremos novamente empatado o campeonato, devendo si tal si der, jogar-se a ultima partida na proxima quinta feira, conforme já determinou a entidade dirigente. Ambos os candidatos são dignos de nos representar frente aos adversarios campeões de outras zonas, e, queremos nos convencer, que tanto o ATLE'TICO como o AVAI, tudo farão para presenteár à nossa Capital, com mais um campeonato estadoal. Queremos e daqui fazemos um grande apelo, que o prélio de hoje, seja disputado num ambiente de lealdade, respeito e disciplina, pois os louros da peleja, não cabem somente ao vencedor, mas se estende ao que sabe admitir a derrota, como resultado natural da pratica do esporte e provação á dignidade esportiva.

Jogadores gauchos para o Fluminense e Botafogo

RIO, 5 — Luiz Luz, jogador gaucho, foi escolhido pelo FLUMINENSE e, segundo consta, já foram iniciadas as demarches. Por sua vez, o BOTAFOGO necessita de um zagueiro. Pimenta, que voltou «abafado» com a classe dos jogadores do sul, lembrou logo o atlético Armando, do SÃO JOSE', de Porto Alegre, e tudo indica que o «glorioso» tratará da sua aquisição.

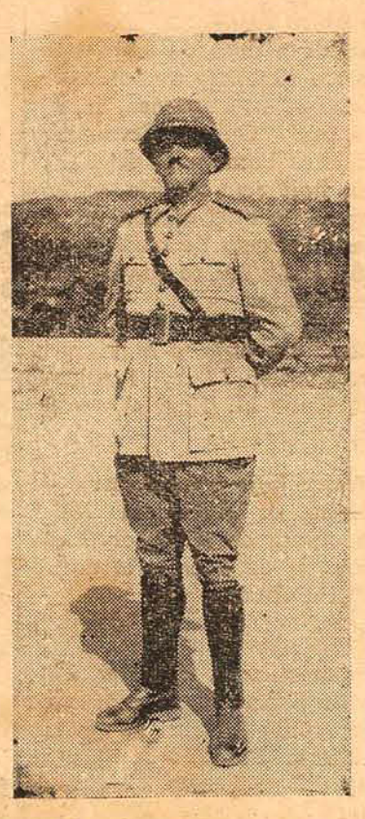

Tte. Emilio Bilbáo, incansavel incentivador do Clube Atlético Catarinense, corréto e completo juiz da Liga de Futebol de Florianopolis.

Virá ao Brasil uma equipe yankee de tenis

NOVA YORK, 5 — A Associação de Lawn Tenis dos Estados Unidos anunciou a formação de uma equipe de tenistas norte-americanos, que partirà no dia 5 do corrente, a bordo do BRASIL, afim de realizar competições na Argentina, Brasil e Uruguai. A Associação qualifica esta equipe como das mais fortes que tem saido dos Estados Unidos, fóra as que tem disputado a TAÇA DAVIS.

O team é chefiado pelo tenista Donald Mac Neill, campeão norte-americano das «singles», que ocupou o terceiro logar no «ranking» nacional, no ano passado.

Os demais membros são: Frank Guernsey Junior, numero 11 da escala de eficiencia; Elwood Cook, numero 6, e duas tenis-women».

O Uruguai no sul-americano de 41

MONTEVIDE'O, 5 — A diretoria da Associação Uruguaia de Football resolveu ratificar a resolução de participar do Campeonato Sul-Americano no Chile, a primeiro de Fevereiro de 1941, em vista da Federação Chilena ter aceito as condições propostas. Tambem foi resolvido solicitar á Federação Chilena que adie o inicio do campeonato.

Copa Rio Branco

MONTEVIDE'O, 5 — A Associação Uruguaia de Football resolveu reiterar o convite á Confederação Brasileira de Desportos para disputar a COPA RIO BRANCO na primeira quinzena de janeiro do ano proximo.

Negociações para 2 jogos entre os scratches de Minas e Rio

RIO, 5 — Serão hoje concluidas as negociações para a realização de dois encontros, entre os scratches do Distrito Federal e de Minas Gerais.

O primeiro cotejo terá lugar na proxima quarta-feira, em Belo Horizonte e o segundo, nesta capital no dia 16 do corrente.

As rendas ficarão com as entidades locais, tendo os clubes recebido com aprovação essas negociações com os dirigentes mineiros.

A idéa da realização desses jogos partiu do presidente do BOTAFOGO, sr. João Lira Filho, tendo os srs. Mario Polo e Gustavo de Carvalho primeiros dirigentes do FLUMINENSE e do FLAMENGO, respetivamente, apoiado desde logo essa iniciativa do sr. Lira e os trabalhos iniciados e quasi concluidos com exito pelo sr. Joaquim Guimarães, presidente da Liga de Football.

O Botafogo irá ao Mexico

RIO, 5 (A. N. Brasil) — O team de futebol do BOTAFOGO, excursionará em janeiro proximo ao Mexico, devendo voltar pelo Pacifico, afim de realizar jogos no Chile e Perú e possivelmente na Argentina.

AVAI X ATLE'TICO

Fáse do jogo de domingo ultimo, vendo-se Joel Lange, arqueiro avaiano, segurando um pelotaço de Zacchi, deanteiro do Atlético

Volei feminino

ITAJAI, 5 — O simpatico «Voley Clube Itajaiense», que tem á frente de sua direção a gentil srta. Zelia Bernardes, patrocinará um grandioso festival desportivo que se realizará domingo, dia 6, no campo do C. N. «Marcilio Dias».

Catarinenses x gauchos

PORTO ALEGRE, 5 — Nos proximos dias 7 e 10 de novembro, a cidade de Tubarão, no vizinho Estado de Santa Catarina, inaugurará festivamente o seu estadio municipal.

O clube campeão daquela cidade dirigiu, agora, ao E. C. Americano-Universitario expressivo convite, para que o seu quadro representativo seja o paraninfo da solenidade, que terá a presença do Interventor catarinense, dr. Nerêu Ramos.

A nossa reportagem palestrou, ontem, com altos paredros do clube universitario, que nos informaram não estar ainda definitivamente resolvida á excursão, sendo, no entanto, bem provavel que se efetue.

O adversario do clube negro-grenat será o HERCILIO LUZ F. C., que no ano passado, já enfrentou a equipe academica, por ocasião das festas efetuadas em Araranguá, tendo o prélio findado empate em 3 tentos.

Assim, a peleja tambem terá o carater de desempate, entre os dois clubes.

A PRELIMINAR

A's 14 horas, será jogada uma interessante preliminar entre as equipes dos quadros juvenis do GINASIO CATARINENSE e BOCAIUVA E. C. No meio estudantil, da-se a este prelio acentuada importancia, pois alem de ser disputada linda taça, proporciona uma revanche aos pequenos do Agapito, que no ultimo encontro levaram a pior.

Jogos de hoje no Rio

VASCO X SÃO CRISTOVÃO
FLAMENGO X MADUREIRA

Campeonato Lafeano

HOEPCKE X TESOURO DO ESTADO.

Liga Florianopolitana de Futebol

Nota Oficial nº 46|4

A Diretoria desta Liga, em sessão hoje realisada, resolveu o seguinte:

1') — aprovar a partida realisada no dia 29 de setembro findo, marcando-se dois pontos ao Avai F. C., por ter vencido o Clube Atlético Catarinense, por quatro tentos a dois;

2') — conceder ao Tamandaré F. C., conforme requereu, um local sob o pavilhão localisado á esquerda do portão da rua Bocaiuva, para instalar o seu vestiario;

3') — advertir ao Figueirense F. C., por não ter fornecido quatro bandeirinhas na partida do dia 29 de setembro findo, quando lhe competia;

4') — designar as seguintes autoridades para a partida de domingo, dia 6 do corrente, ás 15,30 horas entre os filiados C. Atlético Catarinense e Avai F. C.:
Representante da Liga—sr. Emidio Cardoso Junior, juiz—dr. Cezar Seára, Cronometrista e bandeirinhas em numero de quatro — do Tamandaré F. C.

5') — cientificar aos clubes filiados, que a diretoria desta Liga, firmou dada a interferencia do sr. Mario Lacombe, vice-presidente da F. C. D. um documento cujo teor passamos a transcrever:

«Por iniciativa do sr. Mario Lacombe, vice-presidente da Federação Catarinense de Desportos, com o apoio desta Entidade e da Associação Catarinense de Imprensa, pelos presidentes srs. dr. Aderbal Ramos da Silva e jornalista Batista Pereira, respetivamente, reuniram-se aos vinte e oito dias do mes de setembro de mil novecentos e quarenta, na séde da F. C. D. ás dezenove horas, os referidos senhores, os cronistas esportivos srs. Nelson Maia Machado, Moacir Iguatemi da Silveira, Iosmar da Luz e Silva e Waldir Grisard e a Liga Florianopolitana de Futebol, representada pelos srs. Garlos Edgar Moritz e Emidio Cardoso Junior, respetivamente presidente e secretario. Pelo sr. dr. Aderbal Ramos da Silva, foi explicado o objetivo da reunião e proposto o encerramento do incidente havido entre os cronistas e a L. F. F., uma ves que foi plenamente satisfeita pela F. C. D. a aspiração dos cronistas, que motivou a interrupção das relações da imprensa com os dirigentes de futebol da cidade. Em vista das explicações havidas na reunião, foi por todos acordado que pelo presente instrumento ficam revogados todos os atos praticados por ambas as partes posteriormente ao incidente. Pelo resultado desta reunião, ficou mais uma ves, constatado o interesse de todos em colaborar no engrandecimento do esporte catarinense. E porque todós os presentes estiveram de acodo, posto que não se verificou nenhum desprestigio para ambas as partes, foi lavrada a presente áta, que deverá ser transcrita em nota oficial da L. F. F. aos seus filiados e publicada pela imprensa e que vai por todos assinada. (assinados) Aderbal Silva, Batista Pereira, Mario Lacombe, Carlos Edgar Moritz, Emidio Cardoso Junior, Nelson Maia Machado, Moaciar Iguatemi da Silveira, Iosmar Luz e Silva e W. Grisard».

Emidio Cardoso Junior
Secretario

Carlos Edgar Moritz
Presidente

PARA CONSTRUIR SUA RESIDENCIA OU CASA COMERCIAL PROCURE O CONSTRUTOR

Odorico Demétrio Magalhães

PO'DE SER ENCONTRADO A' RUA SPIVAK, NO ESTREITO, OU NA OBRA QUE ESTA' EXECUTANDO A' RUA BRUSQUE

Trabalho perfeito e garantido

Lira Tenis Clube Florianopolis

Comunicação

Em nome do sr. Presidente, comunico aos srs. sócios que na próxima segunda-feira, 7 de Outubro, data do 14'. aniversario deste Clube, ás 19 horas, se realizará na séde social um JANTAR INTIMO, cuja lista de adesão acha-se á disposição das exmas. familias dos associados na «JOALHERIA MORITZ», no EDIFICIO AMELIA NETO, á RUA FELIPE SCHMIDT.

Durante o JANTAR será empossada a nova Diretoria do «LIRA TENIS CLUBE», eleita em 29 de Setembro p. p.

O conjunto orquestral do clube, sob a regencia do maestro Hugo Freyesleben, gentilmente abrilhantará a festividade.

CELIO PEREIRA OLIVEIRA—Secretário

2v—1

Acervo: Biblioteca Pública SC - Hemeroteca Digital Catarinense

Reparticões Publicas

Requerimentos despachados

30 DE SETEMBRO

Prefeitura Municipal de Joinvile — Pede pagamento — Sim.

Pedro Marcelino Cordeiro — Pede aposentadoria — Concedo seis meses de licença, nos termos do laudo médico.

2 DE OUTUBRO

José Tavares da Cunha Melo — Pede restituição da quantia de ... 89$800 — Sim.

Pedro Marcelino Cordeiro — Pede desistência da licença que lhe foi concedida — Sim.

Maria da Penha Grijó Gualberto Pede três meses de licença — Sim.

Osni Pinto da Luz — Pede equiparação de vencimentos — Indeferido por que o Leprosário, que em toda parte tem vencimentos especiais, não pode servir de base.

Caetano Vieira da Costa Junior — Pede afastamento por um ano — Submeta-se a inspeção de saúde perante os drs. Agripa de Faria, Miguel Boabaid e João Araujo.

30 DE SETEMBRO

Iracema Garcia Cardoso — Pede três meses de licença — Sim.

Maria da Gloria Silva — Pede três meses de licença — Sim.

Mercia Anderson Clamberg — Pede três meses de licença — Sim. Pede três meses de licença — Sim. Pede o quantitativo para funeral — Sim.

Otilia Ulisséa Ungatti — Pede três meses de licença — Sim.

Zélia Amorim Roseto — Pede trinta dias de licença — Sim, sem vencimentos.

Interior e Justiça

3 DE OUTUBRO

Designações:

Port. n. 435 — Nilda Schwarz, para substituir a professora Maria Josefina Silveira, enquanto durar a licença à mesma concedida, a contar de 1º de setembro do corrente ano.

Port. n. 436 — Maria do Carmo Pereira, para substituir a professora Maria da Conceição Pereira Saut, enquanto durar a licença à mesma concedida, a contar de 2 de setembro do corrente ano.

Alteração de escala de férias:

Port. 437 — do Departamento de Educação, quanto ao gôzo das mesmas pela dactilógrafa Edealtina Quintanilha, marcando-as para o mês de novembro p. vindouro.

Licença:

Port. n. 438 — trinta (30) dias, para tratamento de saúde, ao dr. Augusto da Costa Pimenta, médico-auxiliar do Pôsto de Saúde da cidade de Itajai, a contar de 26 de agôsto dêste ano.

Requerimentos despachados

30 DE SETEMBRO

Alvaro de Melo Guilhon — Pede pagamento — Pague-se a quantia de 161$300, de acôrdo com as informações do Tesouro.

Manoel Saturnino da Silva — Pede pagamento de gratificação — Indefiro, de acôrdo com o parecer do sr. Procurador Fiscal.

Jorge Edgard Ritzmann — Volte à Portaria, para que seja devidamente selado.

Emprêsa Sul Brasileira de Eletricidade S. A. — Idem.

Companhia Telefônica Catarinense — Idem.

Osni Pinto da Luz — Idem.

Geraldo de Oliveira Melo — Pede trinta dias de licença — Sim.

Henedina Porto Lucena — Pede trinta dias de licença — Sim.

Luci Botto Guimarães — Pede trinta dias de licença (em prorrogação) — Submeta-se a inspeção de saúde.

Luiz Armando Dias — Pede 15 dias de licença — Sim.

Maria José de Souza Alegre — Pede trinta dias de licença — Sim.

Olga de Oliveira Schmidt — Pede 30 dias de licença — Submeta-se a inspeção de saúde.

Zélia Bessa Veiga — Pede 15 dias de licença — Sim.

Zalma Gonçalves Wellington — Pede 3 meses de licença em prorrogação — Submeta-se a inseção de saúde.

2 DE OUTUBRO

Augusto da Costa Pimenta — Pede licença — Sim.

SUPERINTENDÊNCIA GERAL DO ENSINO

3 DE OUTUBRO

A Superintendência Geral do Ensino, por ofício de 3 do corrente, encaminhou ao Tesouro do Estado, em cumprimento do artigo 15, do decreto-lei n. 301, de 24 de fevereiro de 1939, os termos de multa referentes aos srs. Sebastião Dias Bräscher, Delfino da Silva, Manuel Fernandes Arruda, Sebastião Ramos e Marília Pires Lopes, residentes na cidade de Lages e Artur Lauth, de Indaial, multas aplicadas pelas Inspetorias Escolares da 5ª e 8ª circunscrições, em virtude de terem transgredido a lei de obrigatoriedade da frequência escolar.

Segurança Publica

3 DE OUTUBRO

Nomeações:

Res. n. 486 — o major da Fôrça Policial do Estado, Trogilio Antônio de Melo, para exercer o cargo de Delegado Especial de Polícia no mun. de Araranguá.

Res. n. 487 — Olímpio Santos Lima Filho para exercer o cargo de Escrivão Privativo da Polícia Civil, junto à Delegacia Regional de Polícia do mun. de Blumenau, de acôrsendo nomeado, em substituição, n. 462, de 11 de julho de 1940.

4 DE OUTUBRO

Exonerações:

Res. n. 488 — Leopoldo Miguel Zimermann de segundo suplente do sub-delegado de polícia do distrito de Ilhota, mun. de Itajai, sendo nomeado, em substituição, Abílio Batista Blocoveld.

Noticiarios em lingua portuguêsa

ESTAÇÕES:—DJP, DJQ, DJE—BERLIM

ONDA: 16,89 m.—17.760 k'clos—hora 12,15 a 12,30

ONDA: 25,31 m,-Hora 20 a 20,15—11,855 k'clos--Hora 22 a 22,15

Três noticiarios de última hora diariamente.

As estrelas apareceram no céu

BANANEIRAS (Paraíba), 4—Apezar do céu ligeiramente nublado, a população local pôde contemplar o eclipse na sua fase culminante.

Na hora exata prevista pelos astronomos manifestou-se escuridão quasi completa, observando-se mesmo algumas estrelas. As aves domésticas recolheram-se ante a brusca aparição da noite.

Veiculos multados

Foram multados os seguintes veículos.

T-203—por transportar carga em onibus de passageiros; T-202 e T-202—40; T-208—8, T-201—40; T-202—40, 3 por excesso de lotação.

Por transitarem contra-mão; oficial Base de Aviação Naval, P--8, P--19, P--23; D. O, P. 1. D. S. P. (oficial).

Por transportar cargas em onibus de passageiro: T--204—3; T-949—4; T-204—3; T-202—3.

Por ter abandonado o veiculo em local não permitido — A 524.

Por não apresentar documensos P. 22, P. 110, T.239—39, T. 217—40.

Por dirigir com trage não de-T. 834—1, T. 781, P-4— S. C. —1—Fazer manobras em local não permitido.

T-754—S.C.—1 Conduzir passageiros nos estribos.

T-212—S.C, — 31 — Transp. passag. em caminhão de carga.

Propriedade

Vende-se uma propriedade, com muito mato, casa de material para moradia, chacara, em S. Miguel — municipio de Biguassú — Preço conveniente. Tratar Largo 13 de Maio, 61, Florianópolis.

Aviso ao Publico

DOMINGOS JOSE' DA SILVA, proprietario do Balcão sito no CAFE' GLORIA, avisa ao distinto pùblico e em particular à sua amavel freguesia, que a partir de 1' de Outubro proximo, todos os artigos vendidos naquele balcão, poderão ser encontrados na PADARIA E CONFEITARI'A «CARIOCA», á rua Felipe Schmidt, esquina da rua Alvaro de Carvalho.

Essa medida foi tomada, em virtude do sr. proprietario daquele Café, ter declarado precisar do local em apreço para explorar o comercio dos generos comestiveis.

De acôrdo

DEMETRIO GAROFALIS
Proprietario do CAFE GLORIA

DOMINGO JOSE' DA SILVA
Proprietario da PADARIA E CONFEITARIA «CARIOCA»

Florianopolis, 21 de Setembro de 1940.

O MELHOR ENTRE OS MELHORES

DEPOSITO EM FLORIANOPOLIS a

Rua Felipe Schmidt N. 39-B

FONE 1603

PRUDENCIA CAPITALIZAÇÃO

A COMPANHIA QUE, PROPORCIONALMENTE, MAIORES QUANTIAS PAGA

Combinações Sorteadas
Em 30 de Setembro de 1940

Plano "A"		Plano "B" Do 1.º ao 6.º		
L Y Aj	N V Z	Y M 15	U B 28	Y D 10
O F A	Y U Lj	Y R 36	V T 6	B K 27
		Do 7.º ao 12.º		
N K N	Q Q R	B D 24	U S 22	N B 15
Y M T	O U E	Y S 33	T Q 12	P L 35

Informações e Prospectos
MACHADO & Cia.
Rua João Pinto nº 5— Florianopolis

VINTEM POUPADO VINTEM GANHO

Clinica Medico-Cirurgica do
DR. AURELIO ROTOLO

Formado pela R. Universidade deRoma--Com longa pratica nos hospitais e clinicas da Europa
Cursos de aperfeiçoamento em MOLESTIAS de SENHORAS e PARTOS (Pro. J. L. Faure e Brindeau) da Faculdade de medicina de Paris
Diagnostico precoce, clinico e radiologico da Tuberculose Pulmonar--Tratamentos modernos dos mais eficazes destas molestia--Pneumo--Torax Artificial--Frenicectomia--Cirurgia toracica

RAIOS X

Diagnostico precoce radioscopico e radiografico de ulceras do estomago e duodeno--Radiografias da vescicula biliar e do aparelho renal
Diatermia em ondas curtas e ultra curtas--Electro coagulação Infrazon Terapia (raios ultra violeta frios, para aplicação local, de comprovada eficiencia nos casos indicados) Raios Ultra Violeta e Infra Vermelhos-Endoscopia-Eletricidade médica
CONSULTORIO: Edificio Amelia Neto--Esquina F. Schmidt--das 9 ás 12 horas e das 14 ás 17 horas· Telefone 1475--Residencia: Nerêu Ramos 26--Telefone 1450

SIDERURGIA BRASILEIRA

Telegramas trocados entre os sr. Osvaldo Aranha e Summeres Welles

RIO, 4 (A. N. Brasil) — Por motivo da assinatura do acôrdo para o estabelecimento da siderurgia do Brasil, o sr. dr. Osvaldo Aranha, Ministro das Relações Exteriores, enviou ao sr. Summers Welles, sub-secretário de Estado do govêrno norte-americano, o seguinte telagrama:

"Quero exprimir-lhe a minha sastisfação pela assinatura do acordo para o estabelecimento no Brasil das industrias do ferro e aço em grande escala e agradecer ao Departamento de Estado, bem como ao meu prezado amigo, o empenho que sempre puzeram ao serviço dessa realização, desde o inicio das nossas conversações, ao tempo em que serví como embaixador.

Nenhum fato poderia revelar um melhor desejo dos Estados Unidos em colaborar no engrandecimento do Brasil e do continente americano. Saudações cordiais. (a) Osvaldo Aranha".

O sr. Summers Welles, respondou nos seguintes termos:

"Recebí com a mais profunda satisfação o seu telegrama de ontem, o qual me foi particularmente grato.

A troca de cartas relativas ao estabelecimento da industria do aço e ferro no seu pais é razão de mor prazer deste govêrno.

Recordo-me bem das conversações que mantivémos sobre o assunto e assim ha, agora, maior satisfação por vêr a realização das esperanças que formulámos.

Acredito, sem duvida alguma, que o atual acôrdo acentua a reafirmação politica duma cooperação intensiva, pratica e estreita entre nossos dois govêrnos.

Peço-lhe aceite minhas mais calorosas saudações pessoais (a) Summers Welles".

Dr. Teixeira de Freitas

ADVOGADO

Escritório: Largo 13 de Maio, 41 — Florianópolis

A mais estranha ave do mundo

"Peisa" no ar, como se estivesse suspensa por um fio

SILVER LAKE, Estado de Mova York, 4 — Os associados do Audubon Club, desta localidade, acreditam ter descoberto —mas não classificaram ainda — a ave mais preguiçosa do mundo.

A referida ave aparece sobre o lago por volta das 17 horas, a cerca de 3 metros acima do nivel dagua, escolhe um ponto que lhe parece "estrategico" para apanhar insetos, e ali estaciona, sem fazer o menor movimento, durante o tempo que quer, como se estivesse suspensa por um fio.

A ave tem um bico grande, semelhante ao do pelicano, mas, as suas asas são de pouca envergadura. O fato curioso é que ela fica imovel no ar, limitando a sua "atividade', a abrir o bico para apanhar os insetos que passam ao seu alcance.

PIANO

COMPRA-SE um piano marca alemã em qualquer estado. Pagamento á vista. HOTEL IDEAL. Atende-se pelo telefone N. 1.659.

Compra-se:

um terreno, no centro da cidade, para construção de uma residencia. Informações nesta redação.

Dr. Savas Lacerda

Clinica e cirurgia de: Olhos—Garganta—Nariz—Ouvidos

CONSULTORIO: RUA VITOR MEIRELES, 28
CONSULTAS das 3 ás 5 HORAS

AUTO VIAÇÃO "COMETA"

Viagens diretas á PORTO ALEGRE em luxuosos e confortaveis onibus, passando pelas seguintes localidades:

BRAÇO DO NORTE--ORLEANS--URUSSANGA--CRESCIU'MA--ARARANGUA'--TORRES--CAPÃO DA CANOA e TRAMANDAI'

RAPIDEZ — CONFORTO E SEGURANÇA

SAI'DAS DE FLORIANOPOLIS

Todas ás quinta-feiras e domingos—A's 3 horas da manhã

INFORMAÇÕES E PASSAGENS com MACHADO & Cia. — Rua João Pinto N.º 5—Telefone, 1.658—End. telegráfico "PRIMUS"

ACEITAM-SE ENCOMENDAS

DR. ALBERTO PINTO

CLINICA MEDICA

DOENÇAS NERVOSAS E MENTAES

Ex-interno do Hospital Nacional de Alienados

Rua Almirante Lamego, 38 —Tel. 1589

Acervo: Biblioteca Pública SC - Hemeroteca Digital Catarinense

A Gazeta DESPORTIVA
Direção de Emidio Cardoso Junior

"Na segunda da "melhor das tres", Atlético e Avaí jogarão hoje, para conquista do titulo maximo de futebol da Capital.

Tte. Raimundo Cales, acatado e valoroso desportista, figura destacada do Clube Atlético Catarinense.

Empate ou vitoria?

Esta a interrogação que anda de boca em boca no meio esportivo da cidade. Vencendo os alvi-azues, terão adquirido o titulo de campeões da Capital, sendo-lhes porem, o resultado contrario, teremos novamente empatado o campeonato, devendo si tal si der, jogar-se a ultima partida na proxima quinta feira, conforme já determinou a entidade dirigente. Ambos os candidatos são dignos de nos representar frente aos adversarios campeões de outras zonas, e, queremos nos convencer, que tanto o ATLE'TICO como o AVAI, tudo farão para presenteár à nossa Capital, com mais um campeonato estadoal. Queremos e daqui fazemos um grande apelo, que o prélio de hoje, seja disputado num ambiente de lealdade, respeito e disciplina, pois os louros da peleja, não cabem somente ao vencedor, mas se estende ao que sabe admitir a derrota, como resultado natural da pratica do esporte e provação á dignidade esportiva.

Jogadores gauchos para o Fluminense e Botafogo

RIO, 5 — Luiz Luz, jogador gaucho, foi escolhido pelo FLUMINENSE e, segundo consta, já foram iniciadas as demarches. Por sua vez, o BOTAFOGO necessita de um zagueiro. Pimenta, que voltou «abafado» com a classe dos jogadores do sul, lembrou logo o atlético Armando, do SÃO JOSE', de Porto Alegre, e tudo indica que o «glorioso» tratará da sua aquisição.

Tte. Emilio Bilbáo, incansavel incentivador do Clube Atlético Catarinense, corréto e completo juiz da Liga de Futebol de Florianopolis.

Virá ao Brasil uma equipe yankee de tenis

NOVA YORK, 5 — A Associação de Lawn Tenis dos Estados Unidos anunciou a formação de uma equipe de tenistas norte-americanos, que partirà no dia 5 do corrente, a bordo do BRASIL, afim de realizar competições na Argentina, Brasil e Uruguai. A Associação qualifica esta equipe como das mais fortes que tem saido dos Estados Unidos, fóra as que tem disputado a TAÇA DAVIS.

O team é chefiado pelo tenista Donald Mac Neill, campeão norte-americano das «singles», que ocupou o terceiro logar no «ranking» nacional, no ano passado.

Os demais membros são: Frank Guernsey Junior, numero 11 da escala de eficiencia; Elwood Cook, numero 6, e duas tenis-women».

O Uruguai no sul-americano de 41

MONTEVIDE'O, 5 — A diretoria da Associação Uruguaia de Football resolveu ratificar a resolução de participar do Campeonato Sul-Americano no Chile, a primeiro de Fevereiro de 1941, em vista da Federação Chilena ter aceito as condições propostas. Tambem foi resolvido solicitar á Federação Chilena que adie o inicio do campeonato.

Copa Rio Branco

MONTEVIDE'O, 5 — A Associação Uruguaia de Football resolveu reiterar o convite á Confederação Brasileira de Desportos para disputar a COPA RIO BRANCO na primeira quinzena de janeiro do ano proximo.

Negociações para 2 jogos entre os scratches de Minas e Rio

RIO, 5 — Serão hoje concluidas as negociações para a realização de dois encontros, entre os scratches do Distrito Federal e de Minas Gerais.

O primeiro cotejo terá lugar na proxima quarta-feira, em Belo Horizonte e o segundo, nesta capital no dia 16 do corrente.

As rendas ficarão com as entidades locais, tendo os clubes recebido com aprovação essas negociações com os dirigentes mineiros.

A idéa da realização desses jogos partiu do presidente do BOTAFOGO, sr. João Lira Filho, tendo os srs. Mario Polo e Gustavo de Carvalho primeiros dirigentes do FLUMINENSE e do FLAMENGO, respetivamente, apoiado desde logo essa iniciativa do sr. Lira e os trabalhos iniciados e quasi concluidos com exito pelo sr. Joaquim Guimarães, presidente da Liga de Football.

O Botafogo irá ao Mexico

RIO, 5 (A. N. Brasil) — O team de futebol do BOTAFOGO, excursionará em janeiro proximo ao Mexico, devendo voltar pelo Pacifico, afim de realizar jogos no Chile e Perú e possivelmente na Argentina.

AVAI X ATLE'TICO

Fáse do jogo de domingo ultimo, vendo-se Joel Lange, arqueiro avaiano, segurando um pelotaço de Zacchi, deanteiro do Atlético

Volei feminino

ITAJAI, 5 — O simpatico «Voley Clube Itajaiense», que tem á frente de sua direção a gêntil srta. Zelia Bernardes, patrocinará um grandioso festival desportivo que se realizará domingo, dia 6, no campo do C. N. «Marcilio Dias».

Catarinenses x gauchos

PORTO ALEGRE, 5 — Nos proximos dias 7 e 10 de novembro, a cidade de Tubarão, no vizinho Estado de Santa Catarina, inaugurará festivamente o seu estadio municipal.

O clube campeão daquela cidade dirigiu, agora, ao E. C. Americano-Universitario expressivo convite, para que o seu quadro representativo seja o paraninfo da solenidade, que terá a presença do Interventor catarinense, dr. Nerêu Ramos.

A nossa reportagem palestrou, ontem, com altos paredros do clube universitario, que nos informaram não estar ainda definitivamente resolvida á excursão, sendo, no entanto, bem provavel que se efetue.

O adversario do clube negro-grenat será o HERCILIO LUZ F. C., que no ano passado, já enfrentou a equipe academica, por ocasião das festas efetuadas em Araranguá, tendo o prélio findado empate em 3 tentos.

Assim, a peleja tambem terá o carater de desempate, entre os dois clubes.

A PRELIMINAR

A's 14 horas, será jogada uma interessante preliminar entre as equipes dos quadros juvenis do GINASIO CATARINENSE e BOCAIUVA E. C. No meio estudantil, da-se a este prelio acentuada importancia, pois alem de ser disputada linda taça, proporciona uma revanche aos pequenos do Agapito, que no ultimo encontro levaram a pior.

Jogos de hoje no Rio

VASCO X SÃO CRISTOVÃO
FLAMENGO X MADUREIRA

Campeonato Lafeano

HOEPCKE X TESOURO DO ESTADO.

Liga Florianopolitana de Futebol

Nota Oficial nº 46|4

A Diretoria desta Liga, em sessão hoje realisada, resolveu o seguinte:

1') — aprovar a partida realisada no dia 29 de setembro findo, marcando-se dois pontos ao Avai F. C., por ter vencido o Clube Atlético Catarinense, por quatro tentos a dois;

2') — conceder ao Tamandaré F. C., conforme requereu, um local sob o pavilhão localisado á esquerda do portão da rua Bocaiuva, para instalar o seu vestiario;

3') — advertir ao Figueirense F. C., por não ter fornecido quatro bandeirinhas na partida do dia 29 de setembro findo, quando lhe competia;

4') — designar as seguintes autoridades para a partida de domingo, dia 6 do corrente, ás 15,30 horas entre os filiados C. Atlético Catarinense e Avai F. C.:
Representante da Liga—sr. Emidio Cardoso Junior, juiz—dr. Cezar Seára, Cronometrista e bandeirinhas em numero de quatro — do Tamandaré F. C.

5') — cientificar aos clubes filiados, que a diretoria desta Liga, firmou dada a interferencia do sr. Mario Lacombe, vice-presidente da F. C. D. um documento cujo teor passamos a transcrever:

«Por iniciativa do sr. Mario Lacombe, vice-presidente da Federação Catarinense de Desportos, com o apoio desta Entidade e da Associação Catarinense de Imprensa, pelos presidentes srs. dr. Aderbal Ramos da Silva e jornalista Batista Pereira, respetivamente, reuniram-se aos vinte e oito dias do mes de setembro de mil novecentos e quarenta, na séde da F. C. D. ás dezenove horas, os referidos senhores, os cronistas esportivos srs. Nelson Maia Machado, Moacir Iguatemi da Silveira, Iosmar da Luz e Silva e Waldir Grisard e a Liga Florianopolitana de Futebol, representada pelos srs. Garlos Edgar Moritz e Emidio Cardoso Junior, respetivamente presidente e secretario. Pelo sr. dr. Aderbal Ramos da Silva, foi explicado o objetivo da reunião e proposto o encerramento do incidente havido entre os cronistas e a L. F. F., uma ves que foi plenamente satisfeita pela F. C. D. a aspiração dos cronistas, que motivou a interrupção das relações da imprensa com os dirigentes de futebol da cidade. Em vista das explicações havidas na reunião, foi por todos acordado que pelo presente instrumento ficam revogados todos os atos praticados por ambas as partes posteriormente ao incidente. Pelo resultado desta reunião, ficou mais uma ves, constatado o interesse de todos em colaborar no engrandecimento do esporte catarinense. E porque todós os presentes estiveram de acodo, posto que não se verificou nenhum desprestigio para ambas as partes, foi lavrada a presente áta, que deverá ser transcrita em nota oficial da L. F. F. aos seus filiados e publicada pela imprensa e que vai por todos assinada. (assinados) Aderbal Silva, Batista Pereira, Mario Lacombe, Carlos Edgar Moritz, Emidio Cardoso Junior, Nelson Maia Machado, Moaciar Iguatemi da Silveira, Iosmar Luz e Silva e W. Grisard».

Emidio Cardoso Junior
Secretario

Carlos Edgar Moritz
Presidente

PARA CONSTRUIR SUA RESIDENCIA OU CASA COMERCIAL PROCURE O CONSTRUTOR

Odorico Demétrio Magalhães

PO'DE SER ENCONTRADO A' RUA SPIVAK, NO ESTREITO, OU NA OBRA QUE ESTA' EXECUTANDO A' RUA BRUSQUE

Trabalho perfeito e garantido

Lira Tenis Clube Florianopolis

Comunicação

Em nome do sr. Presidente, comunico aos srs. sócios que na próxima segunda-feira, 7 de Outubro, data do 14'. aniversario deste Clube, ás 19 horas, se realizará na séde social um JANTAR INTIMO, cuja lista de adesão acha-se á disposição das exmas. familias dos associados na «JOALHERIA MORITZ», no EDIFICIO AMELIA NETO, á RUA FELIPE SCHMIDT.

Durante o JANTAR será empossada a nova Diretoria do «LIRA TENIS CLUBE», eleita em 29 de Setembro p. p.

O conjunto orquestral do clube, sob a regencia do maestro Hugo Freyesleben, gentilmente abrilhantará a festividade.

CELIO PEREIRA OLIVEIRA—Secretário

2v—1

Acervo: Biblioteca Pública SC - Hemeroteca Digital Catarinense

ENSAIO DE NATAL

E' dever de humanidade e de filantropía o comparecimento dos catarinenses hoje, ás 15 horas, amanhã e depois á praça Pereira de Oliveira, afim de colaborar na cruzada em pról do Preventório para os filhos dos lazaros.

CARTAZES DO DIA

CINES COROADOS

Real Circuito Cinematografico Ltda.
Fone 1.587

HOJE — DOMINGO — HOJE

NO CINE REX
A's 13,30 HORAS — Grandiosa VESPERAL ELEGANTE

D.F.B. — Complemento nacional com cenas naturais do país.

JEANETTE MAC DONALD, a divina e NELSON EDDY

em

A Princeza do El-Dorado

A grandiosa opereta que tanto sucesso tem alcançado.

JEAN PARKER e NOAH BEERY JOR.

em

Acusação aos paes

Uma lição aos pais que julgam poder mandar nos corações dos filhos.

Preço—1$500.

LIVRE DE CENSURA

A'S 4,15—6 1|2—8 3|4 HORAS

D.F.B.— Complemento nacional com vistas e panoramas dos Estados.

NOTICIAS DO DIA—O Jornal METRO que tão sensacionais noticias nos apresentam todos os domingos. Noticiario completo sobre a guerra europeia.

ERAM DOIS PA'RIAS QUE SE UNIRAM PARA VENCEREM O MUNDO. UM DRAMA DE AMOR PATERNAL QUE VAE FICAR EM NOSSA MEMORIA... LINDAMENTE COMOVENTE.

Wallace Beery e Mickey Rooney

O FILME-TERNURA — EMOÇÃO—QUERER-BEM:

NO IMPERIAL
A'S 13,30 HORAS

D.F.B. — Complemento nacional com otimas reportagens.

A TE'CNICA DE ESQUILAR— Short de otimo efeito.

ENSAIOS DE BOMBEIROS— Desenho animado com a nossa BETTY BOOP.

O ENTERRO ADIADO — Comedia-miniatura com o comico CHARLES CHASE.

BETTY GRABLE e WILLIAM HENRY

em

CALOURAS ENTRE CALOUROS

Uma estudantada das mais deliciosas.

ROCHELLE HUDSON e FRED STONE

C O N G A

Uma maravilhosa pelicula desenrolada em plena mata virgem,

BILL ELLIOT e IRIS MEREDITH no seriado

Luta sem Treguas

Episodios: ENTREVISTA COM A MORTE e CAVALO MATADOR.

PREÇOS: 1$500—1$100
(IMPROPRIO ATE' 10 ANOS)

A'S 6 1|2 e 8 1|2 HORAS

D.F.B.—ESCOLA MILITAR DO BRASIL.

VOZ DO MUNDO — O Jornal Paramount, com reportagens completas.

ENTERRO DO DIABO—Comedia com CHARLES CHASE.

O GORDO e o MAGRO

em

Mosqueteiros da India

Uma alta-comedia de longa metragem da dupla mais engraçada do mundo.

PREÇO 1$500-(2a. platéa 1$100)

CARNE E UNHA

Preço unico 2$500

Café BUBI

?

10—10—1940

NOSSA VIDA

ANIVERSARIOS

Assinala a data de hoje, o aniversario natalicio do nosso prezado colega de imprensa, jornalista e prof. Odilon Fernandes.

O ilustre homem de letras receberá, hoje sem duvida, as homenagens de seus alunos e de seu largo circulo de amizades, a que A GAZETA se junta prazenteiramente.

Transcorre hoje o aniversario do sr. Antonio Melo, funcionario da firma H. Soncini, desta praça.

Decorre hoje o aniversario da exma. sra. d. Antonieta Melo, digna esposa do sr. Vitor Lubi, funcionario da Secretaria da Segurança Publica.

—

Fazem anos hoje:

as exmas. sras. d. Ester Formiga de Souza, digna esposa do sr. Edmundo Silveira de Souza e d. Maria Pereira de Souza, esposa do sr. Adolfo Silveira de Souza;

a senhorinha Maria Fonseca, gentil irmã do sr. Abelardo Fonseca.

—

Fazem anos amanhã:

Transcorre amanhã o natalicio da gentil senhorinha, profa. Alba Noli Grisard, filha do sr. Edmundo Grisard, funcionario da diretoria de Estradas de Rodagem.

—

ENLACES

MANARA—PEREIRA

Realizou-se, ontem, o enlace matrimonial da gentil senhorinha Olindina Manara, filha do sr. João Manara, com o sr. Euclides Pireira.

Serviram de testemunhas, por parte da noiva, o sr. Teodoro Ferrari e a senhorinha Lola Manara e por parte do noivo o sr. Eloi Oliveira e exma. esposa.

—

PELOS CLUBES

LIRA TENIS CLUBE

Realiza-se amanhã, data do 14' aniversario deste clube um jantar intimo, durante o qual será empossada a nova diretoria.

O jazz do LIRA, sob a regencia do maestro Hugo Freyesleben abrilhantará a festividade.

A lista de adesões ao jantar, acha-se a disposição dos associados na Joalheria Moritz.

—

VIAJANTES

CHEGAM UNS

JORNALISTA FLAVIO FERRARI

De sua viajem ds ferias a capital da Republica, regressou ontem o nosso colega de imprensa jornalista Flavio Ferrari, acompanhado de sua exma. esposa.

—

VISITAS

Recebemos cartões de agradecimentos, por noticias publicadas, das seguintes pessoas:

Dr. José Rocha Ferreira Bastos, Afonso Peter, des. Mileto Tavares e sra. d. Semirames Bosto.

Coibindo a elevação dos preços da energia elétrica

RIO, 5 (A. N. Brasil) — O Oresidente da Republica assinou um decreto dispondo sobre a aplicação de penalidades por infração do disposto no art. 302 paragrafo 3° e 163 do Codigo de Aguas, considerando que o referido Codigo xéda ás emprêsas que exploram o serviço de energia elétrica em elevação dos preços enquanto se não fizer a revisão dos contratos existentes ou forem assinados nossos contratos.

E' que este dispositivo tem sido direta e indiretante violada.

Seguiu para os Estados Unidos o dr. Marques dos Reis

RIO, 5 (A. N. Brasil) — No avião da linha norte-americana seguiu, hoje, para Nova York, o dr. Marques dos Reis, presidente do Banco do Brasil, no gôso de trinta dias de férias. Durante a sua ausencia ocupa a direção do Banco do Brasil, o major Carneiro de Mendonça.

DR. SAULO RAMOS

Ex-interno e ex-assistente no Serviço do Prof. Brandão Filho — Rio

Diplomado em 1933 pela Faculdade de Medicina da Universidade do Brasil

MOLESTIAS DE SENHORAS:

Partos métrorragias — cirurgia plastica do perineo — cirurgia abdominal —traumatologia

Consultório e Residência: R. Arcipreste Paiva, 17. em frente ao Cine Rex

TELEFONE 1009

DIARIAMENTE DAS 2 AS 4

Discutidos os planos da guerra futura contra a Inglaterra

RIO, 5 de Roma, (Associated Press ag. norte-americana) —Atribuindo importante significação ao encontro de Hitler e Mussolini no Passo de Brener, a agencia Stefani, diz que o mesmo "marcou um novo passo no caminho da sistematização social, politica e economica da Europa". Pessoa de grande autoridade indicou que foram discutidos os planos da futura guerra contra a Grã Bretanha em todos os setores, inclusive o Egito. O mesmo informante declarou que a otensiva no Egito não podia ser uma "Blitzkrieg", exigindo um cuidadoso traçar de planos com o objetivo de assegurar os transportes de um para outro ponto. Fontes habitualmente bem informadas dizem que Hitler e Mussolini nada discutiram sobre a Russia nem Espanha ou qualquer movimento de paz. Outras autoridades não desmentem as noticias que Ciano, Ribbentrop e Molotoff possam conferenciar após o encontro de Brener.

Para o teu interesse
é bom que vejas:
o melhor de todos
é o sabonete PEJAS!

NOTAS policiais

Quem terá razão?

O sr. José Maragliano, residente á rua Crispim Mira n° 33, queixou-se na Policia Central de que o seu ex-empregado Vladimir Melnikou, de nacionalidade russa, que se encontra hospedado na pensão "São José", o havia maltratado com palavras de baixo calão, defronte do "Café Rio Branco", na presença de varias pessoas.

Chamado Vladimir, declarou que o motivo da disussão foram questões de salario, sendo que o seu ex-patrão não lhe ficou atrás nos insultos que lhe dirigiu.

Furtou a empregada

Compareceu na Policia Central o empregado do sr. Cosmo Apostolo, de nome Antonio Alves, queixando-se contra um menor, por ter este penetrado na residencia de seu patrão, situada á rua Conselheiro Mafra 122, furtando de dentro de uma mala a quantia de 40$000, pertencente a Tenelicio da Rosa, empregada da casa.

Deshumanidade revoltante

O barbeiro Lauro Galoti, residente na José Mendes, apresentou na Policia Central o menor de 8 anos Antonio Militão da Rosa, orfão de pai e mãe, o o qual aparecêra em casa do sr. Alvaro Ramos do Nascimento, residente na mesma rua, declarando haver fugido de casa de Redorico Varela, por haver sido por este ameaçado de espancamento, caso não abandonasse imediatamente a sua casa.

De novo recolhido

Por andar provocando escandalo, em completo estado de embriaguês, novamente voltou a ser recolhido ao xadrês da Policia Central, o ébrio Francisco Cristiano.

Você se resfria atôa?

AS pessôas debilitadas se resfriam facilmente expondo-se aos perigos da grippe, pneumonia etc. Trate de armazenar resistencia agora, tomando Emulsão de Scott regularmente para ter força e vitalidade. Quatro vezes mais facil de digerir que o oleo puro. O vidro grande é muito mais economico.

Para sua protecção, veja se ha esta marca no vidro e no envoltorio.

EMULSÃO DE SCOTT
Tonico das gerações

O dr. Cristovão Leite de Castro agradece ao Interventor Nerêu Ramos

O sr. dr. Nerêu Ramos, Interventor Federal, recebeu de Blumenau o seguinte telegrama de agradecimento, que lhe foi enviado pelo engenheiro dr. Cristovão Leite de Castro:

—"Chegando a Blumenau, depois de visitar Biguassú, Tijucas, Itajaí, Brusque e Gaspar, desejo agradecer a v. excia. as facilidades proporcionadas nessa proveitosa viagem, na qual testemunhei o admiravel ambiente de paz e trabalho que vem propiciando o progresso do Estado, sob a sua esclarecida e patriótica governança. Saudações atenciosas.

(a) Leite de Castro, Secretario Geral do Conselho Nacional de Geografia."

Nova estação de Porto União

O Prefeito de Porto União sr. Helmutt Muller, comunicou ao sr. Interventor Federal, estar sendo demolida a velha estação ferroviaria daquela cidade, afim de dar lugar a uma nova, cuja construção foi contratada por 964 contos de reis.

A estação a ser edificada será dupla seervirá ás duas cidades visinhas de Porto União e União da Vitoria.

O Sabão

"Virgem Especialidade"

de WETZEL & Cia. — Joinville MARCA REGISTRADA

não deve faltar em casa alguma!

Acervo: Biblioteca Pública SC - Hemeroteca Digital Catarinense