

Blumenau na festa das suas energias construtivas

Confirmando um passado de trabalho e de inteligencia, a cidade lider da evolução economica do Estado, homenageia o preclaro Chefe do Governo Catarinense com a solene inauguração de importantes melhoramentos

Traduziu-se num significativo acontecimento politico-social a visita do Interventor Federal, dr. Nerêu Ramos à progressista cidade de Blumenau

A GAZETA

A VOZ DO POVO

Diretor-Proprietario **JAIRO CALLADO**

ANO VI | Florianopolis, 3a-feira, 30 de Abril de 1940 | NUMERO 1732

Momentos de vibração civica em Blumenau

Blumenau viveu horas de intenso entusiasmo civico com a visita que lhe fez o Interventor Nerêu, no dia 20 do corrente. Valeu-se o povo da oportunidade para testemunhar, ao honrado governante catarinense, a estima e a consideração em que o tem.

E que o laborioso povo que às margens do Itajaí construiu uma verdadeira colmeia de trabalho, sabe do esforço do sr. Nerêu Ramos, em colocar Santa Catarina em posição avantajada nos quadros da realidade brasileira. Sabe que o ilustre catarinense a quem foram

rito de intransigente brasilidade, que deve reinar entre os que aqui nasceram, fazendo, enfim, a grandeza de Santa Caarina, que é a do Brasil.

Desserviço de grande porte seria não reconhecer-lhe os méritos e negar-lhe apoio. Isto, porém, não se deu; e a prova ofereceu-a Blumenau, numa recepção em que todas as classes sociais estavam representadas pelos elementos de maior destaque.

Si a recepção de Blumenau se traduz num aplauso ao chefe do executivo catarinense, testifica também que aquele laborioso e honrado povo reconhece o trabalho do sr. Nerêu Ramos, à frente da Interventoria.

A COMITIVA DE S. EXCIA.

Conforme já tivemos ocasião de noticiar, ainda que ligeiramente, o Interventor Nerêu Ramos fez-se acompanhar de sua exma. esposa e de brilhante comitiva, da qual faziam parte os srs. capitão-de-fragata Plínio Cabral, Capitão dos Portos; dr. Altamiro Guimarães, Secretario da Fazenda e sra.; dr. Ivens de Araujo, Secretario da Segurança; tenente-coronel Cantídio Regis, Comandante da Força Policial; dr. Cornelio Fagundes, Inspetor da Alfândega; dr. José Rocha Ferreira Bastos, diretor do Departamento de Administração Municipal; dr. Fabio Nogueira de Lima e Evaldo Schaeffer, diretores, respectivamente, da Secção de Engenharia e da Contabilidade do D. A. M.; dr. Rubens Ramos, Sub-Diretor da Penitenciaria do Estado; dr. Aderbal Ramos da Silva, Inspetor Federal da Faculdade de Direito; Otavio Oliveira e Vitor Silva, Diretor e Sub-Diretor do Tesouro do Estado; dr. Armando Ferreira Lima, Diretor do Serviço de Ecologia academico Nerêu Ramos Filho, Secretario da Interventoria; tenente Osmar Romão da Silva, Ajudante-



DR. NERÊU RAMOS, INTERVENTOR FEDERAL

de-Ordens da Interventoria; Flo-daldo Nobrega e Azevedo Filho, Officiais de Gabinete das Secretarias da Fazenda e da Segurança Pública, respectivamente, e jornalista Valmor Wendhausen, nosso colega do "Diário Oficial do Estado".

A CHEGADA A BLUMENAU

Precisamente, às 19,30 horas chegaram o Interventor e sua comitiva à progressista cidade.

Enorme multidão se comprimia em frente ao predio da Prefeitura. As escolas formadas davam um aspecto festivo, enquanto que a banda de música do 32º B. C. saudava o Interventor Nerêu Ramos com o Hino da Independência.

Após receber os cumprimentos dos srs. José Ferreira da Silva, Prefeito Municipal; D. Pio de Freitas, Bispo de Joinville; dr. João de Luna Freire, Juiz de Direito; tenente-coronel Floriano Brener, Comandante do 32º B. C.; dr. José Ribeiro de Carvalho, Promotor Público; Curt Hering, industrial e de muitas outras pessoas cujos nomes não foi possível notar, dirigiu-se o Interventor Nerêu Ramos para o Hotel Elite, onde ficou hospedado, bem como a sua comitiva.

A INAUGURAÇÃO DA PREFEITURA

Os festejos de Blumenau começaram com a inauguração do magnifico predio da Prefeitura Municipal.

De linhas sóbrias e construção sólida o predio inaugurado, que é dotado de amplas e confortáveis

salas, onde estão instalados o Forum, a Coletoria, a Delegacia de Policia e outros serviços, que se achavam mal localizados, apresentando agora a vantagem da conexão de trabalho.

No ato, usou da palavra o dr. Ribeiro Carvalho, Promotor Público, que pronunciou o seguinte discurso:

"Mais uma vez fui escolhido para trazer a v. excia. a saudação do povo de Blumenau.

É bem verdade, e sou o primeiro a proclamar, outros aqui vivem de melhor, mais aprimoradamente e com mais brilho se desincumbiriam da missão, mas não menos verdade é que para dizer a v. excia. da alegria que vai na alma de cada habitante desta comarca por vê-los sempre prontos a com eles comungar nas horas de satisfação em que, como na atual, pelo operoso e esforçado Prefeito Ferreira da Silva, realizadas, são diversas de suas aspirações, desnecessário se torna o possuir dotes oratórios, mister não é ter intelligência, precisos não se fazem arroubos gongóricos.

Basta falar a linguagem simples, daqueles que, como este povo, têm a convicção de que trabalham e de que produzem.

Mas, exmo. sr. Interventor Federal, o mandato de que estou investido neste momento, outros poderes tem além daquele de solicitar de v. excia. que inaugure o edificio do Paço Municipal.

É que a população deste município, que já ouviu de v. excia. em brilhante discurso, a afirmação de que Blumenau não é uma cidade estrangeira, não esqueceu que preci-

O DISCURSO DO INTERVENTOR NERÊU RAMOS

"Senhores:

A homenagem que ora se presta ao doutor Hermann Blumenau merece o aplauso do Estado e do seu governo.

E' que sobre ter sido o fundador da colônia, a cujas terras subira pela primeira vez em 1848, guiado pelo caboclo Angelo Dias, e onde empregara, com invulgar persistência, cerca de quarenta anos de fecundas energias, foi grande e devotado amigo do Brasil.

Nenhum estrangeiro defendeu com maior calor o nosso país, "a provincia mais linda da América", como a qualificou, das inverdades e invencionices com que no Velho-mundo se dificultavam e dele se desviavam as correntes emigratórias.

Ao Brasil viera em missão especial da Sociedade Protetora dos Emigrados alemães, a qual, à vista do que se publicava na Europa, queria, através de voz insuspeita e sincera, conhecer as condições de vida dos colonos nele estabelecidos. Das visitas que fizera e das observações então registradas, ficara-lhe, ao doutor Blumenau, a convicção de que "o Brasil era, para os colonos, país como não havia outro".

"O Brasil", esceuve ainda, "é terra magnífica, especialmente na parte sul".

O nosso Estado, em particular, mereceu-lhe gabos de esplendida sinceridade: "Em Santa Catarina cresce de tudo que são atestados inequivocamente pelo seu rápido desenvolvimento, em confronto com outras de mais antiga fundação. se planta com uma exuberância, um viço que é alegria vêr".

Daí a fundação de Blumenau.

E essa admiração não teve intermitências, a despeito dos embaraços, dos tropeços, das dificuldades sem conta que se lhe depararam ao seu trabalho de colonização e de progresso.

A obra de civilização que o doutor Blumenau aqui iniciou trouxe a marca das realizações beneméritas, porque integrou definitivamente o colono na vida do Brasil, que lhe seria a pátria única dos descendentes.

Não lhe seguiram o pensamento e os conselhos os que dessa orientação em qualquer maneira se apartaram. Com eles, sim, identificaram-se aqueles 77 intrépidos colonos que, atendendo ao apêlo do governo imperial, daqui partiram, desfraldada a bandeira do Brasil, para os campos inhóspitos do Paraguai.

A eficiência e o cuidado com que o dr. Blumenau dirigiu os negócios da colônia, que lhe fixou imorredoiamente o nome,

Nota Ferreira da Silva, pesquisador inteligente e carinhoso das coisas e da história desta região, que já em 1867 obteve a colônia, na exposição universal de Paris, um prêmio de dez mil francos e grande medalha de ouro.

Consagrando-lhe, na mesma oportunidade, os serviços ao Brasil, a conferia-lhe o governo imperial, ao dr. Hermann Blumenau, a comenda da Ordem da Rosa.

O monumento ora inaugurado completa a homenagem que lhe vêm prestando, com tenacidade que é força construtiva, e atividade que é energia renovadora, os que, seguindo-lhe o exemplo de amor ao trabalho e à ordem, e de dedicação e apêgo à sua gleba, construíram ou estão construindo a grandeza do município, através de fábricas que lhe ostentam o notável progresso industrial e de lavouras que lhe esplendem a riqueza agrícola.

Dirá este monumento aos pósteros que os blumenauenses não esqueceram aquele que lhes transmitiu, com o nome, a destinação histórica e a garantia de serem mil eiros.

E aos contemporâneos ensinará, na lição duma vida de sacrifício, de honra e de fé, o caminho de bem servirem à coletividade, à Pátria e a Deus".

sa agradecer-lhes publicamente a honra de ter trazido a visitá-la a figura inconfundível do Presidente Getúlio Vargas, que, confirmando as palavras de v. excia., declarou não era aqui um lugar onde desconhecida fosse a lingua portuguesa e amortecidos estivessem os sentimentos de brasilidade.

Muito ao contrário, afirmou s.

excia. notára, por toda a parte, o entusiasmo espontâneo e luminoso, o sentimento de fraternidade brasileira e de amor a nossa terra.

O que de alegria, o que de vibração, causaram a afirmação de v. excia. e as palavras do eminente Presidente Vargas, está ainda na mente de todos que aqui se acham.

(Continua na 2.ª página)



Sr. José Ferreira da Silva, prefeito de Blumenau

confiados os supremos destinos do Estado tem a consciência de um dever a que, mercê de Deus, nunca faltou, antes procurou dar à sua terra o remedio para os seus males, a solução para os seus problemas, o desenvolvimento às suas fontes de riqueza, o fortalecimento da unidade nacional, pelo espí-



A estatua a Herman Blumenau

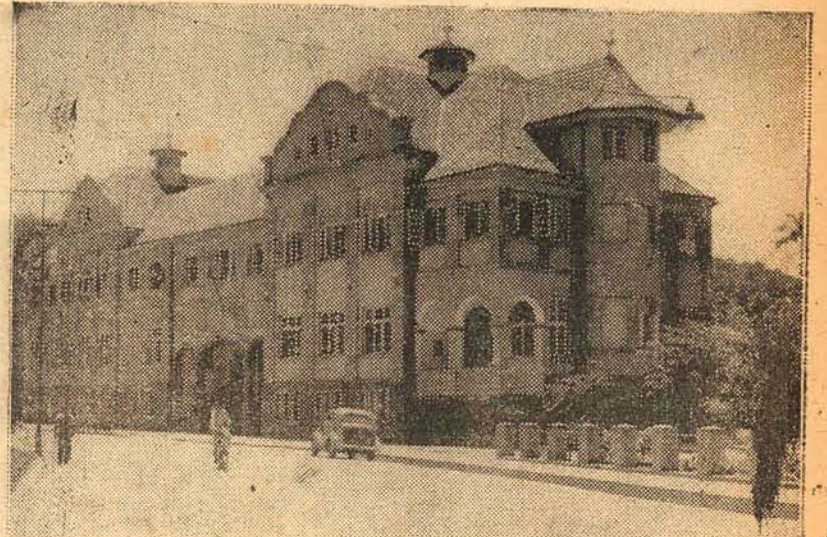

Prefeitura Municipal e Forum de Blumenau

Blumenau na festa das suas energias construtivas

desnecessário, portanto, fazer sua descrição.

Aliás, exmo. sr. Interventor, dêste povo, outro não podia ser o sentimento.

Impossível deixar de se achar possuído de entusiasmo espontâneo, de sentimento de fraternidade brasileira, de amor a nossa terra, quem, como o povo catarinense, acompanhando a vida pública de seu dirigente, nada mais tem a fazer que

da da inauguração, nesta sala nobre da Prefeitura, dos retratos dos dois insígnis brasileiros, doutores Getúlio Vargas e Nerêu Ramos, que, nesta hora grave da história, presidem, respectivamente, o Brasil e Santa Catarina.

Se não poderia ser mais acertada a lembrança de, nesta festa, prestar ao Município uma homenagem oportuna e necessária ao eminente chefe da Nação e ao ilustre catarinense

claro dia de sol de uma legislação humanitária. E quem aqui em Santa Catarina mais preconizou o advento desse homem, hoje vinculado aos destinos da Nação? Foi Nerêu Ramos, cuja ação governativa, dedicada especialmente ao ensino primário, aos serviços de saúde pública, tanto o tem distinguido no movimento de bem público imprimido ao País pelo popularíssimo Presidente. Direi mesmo estimadíssimo Presidente, pois que ontem, data aniversária de seu natalício, partido de todos os recantos da Pátria, foi levado por todos os fios do telegrafo nacional, imprensa e rádio, ao coração de sua excelsa: o sopro de assentimento das almas brasileiras ao regime que ele está realizando.

Senhores, a administração municipal é a que por sua natureza está mais próxima das necessidades do povo. A Prefeitura é essencialmente uma casa do povo. Aqui, portanto, ficam muito bem esses retratos de amigos do povo.

Em nome do sr. Prefeito de Blumenau declaro inaugurados os retratos, pedindo ao dr. Nerêu que descortine o retrato do Presidente da República e rogando a s. excelsa, revma. d. Pio de Freitas que faça o mesmo com o retrato do dr. Interventor".

A Coletoria Estadual de Blumenau não podia, na hora de sua remodelação interna, esquecer as figuras proeminentes de seus incluídos chefes — o Presidente Getúlio Vargas, o Interventor Nerêu Ramos, o Secretário Altamiro Guimarães e o Diretor Otávio de Oliveira.

Do primeiro ao último, todos eles conquistaram merecidamente a gratidão pública, pelos seus elevados propósitos e pela obra gigantesca que vêm executando em prol da grandeza nacional.

Focalizar a personalidade de cada um, no setor de sua atividade governamental, seria empreendimento superior às minhas forças além de motivo para vos deter por mais tempo do que o protocolar.

Aí está a história de dez anos falando expressivamente a linguagem positiva dos fatos; aí está a conduta altaneira e retilínea desses homens públicos, mostrando o espírito de sacrifício e o potencial de energias que revelam as qualidades másculas da nossa raça; aí estão os acontecimentos de um decênio, testemunhando vibrantemente a tempera de aço desses denodados patriotas, que juntos a tantos outros, conduzem o Brasil para os seus gloriosos destinos.

Impulsionados por estes sentimentos, rendidos à evidência dos fatos e conduzidos pelos ditames da Justiça, nós, os funcionários da Coletoria Estadual de Blumenau, sentimos de nosso dever inaugurar os seus retratos na sala dos nossos trabalhos, para que eles nos sirvam de exemplo e nos encorajem nas horas de hesitação e de dívida.

Mas uma vez se confirma a sabedoria do mandamento que ordena se honre o mérito.

Declarando, pois, inaugurados os retratos do Presidente Getúlio Vargas, do Interventor Nerêu Ramos, do Secretário Altamiro Guimarães e do Diretor Otávio de Oliveira, na sala da Coletoria Estadual de Blumenau, eu peço a Deus que continue a inspirá-los nas fontes da virtude e do bem e que os conserve para a grandeza do Brasil e para a integridade da Pátria."

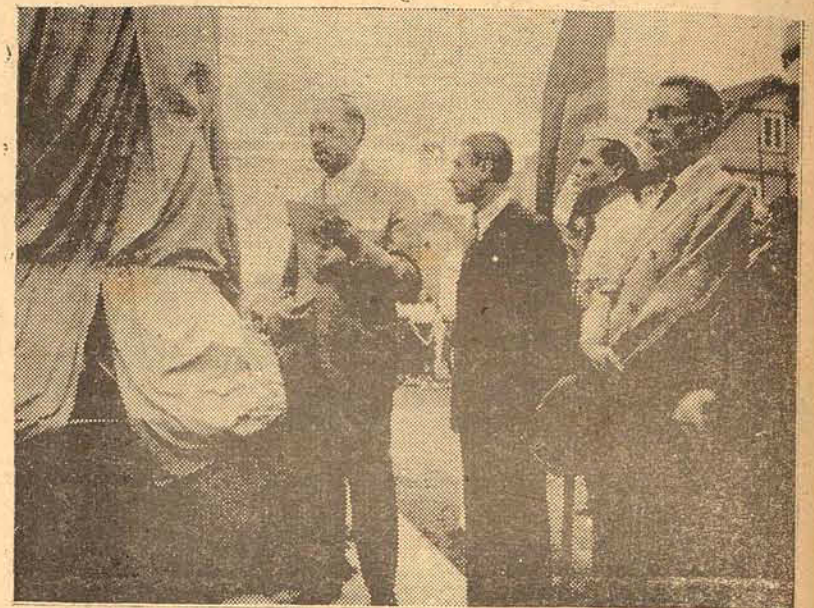

O Interventor Nerêu Ramos pronunciando o seu discurso na inauguração da estatua do dr. Herman Blumenau

Blumenau se apresenta logo ao olhar do visitante que aí se propuser a ver o gigantesco progresso que desfruta o município.

Em nome da Prefeitura o dr. Max Tavares do Amaral, no preado colega de imprensa proferiu o seguinte discurso:

"Na história da nossa comuna, na história de Blumenau, destaca-se, como em alto relevo, uma figura imponente e admirável pela sua grandeza — Dr. Hermann Blumenau, o fundador da cidade. Tão grande, que a morte e o tempo que tudo destroem e tudo apagam, já lhe não conseguiram apagar o nome; tão admirável no seu amor pela nossa gente e pela nossa terra, que ele viverá eternamente no nosso carinho, na nossa gratidão, na nossa saudade.

mães", cujo reconhecimento pleiteou junto ao Governo Imperial. Depois de haver visitado as colônias alemãs existentes no país, voltou suas vistas para o vale do Itajaí, sobre cujas enormes possibilidades econômicas ouvira falar. Encantado pela sua natureza, entrou ele em entendimentos com o Governo Provincial, para a concessão, à Sociedade Protetora dos emigrados alemães, de terrenos ainda devolutos, às margens do Itajaí.

Entretanto, dissolvera-se na Alemanha, a sociedade para a qual pleiteava a concessão, o que o colocou em serias dificuldades, vendendo cair por terra o sonho que acalentara com tanto carinho. O dr. Blumenau, porém, não era homem que se deixasse intimidar por em-

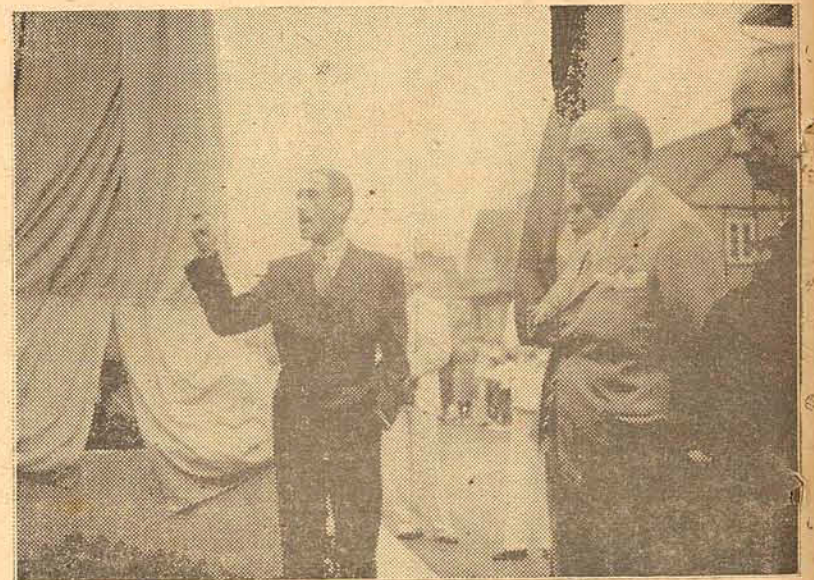

O dr. Max Amaral, quando discursava defronte á estatua do dr. Blumenau

O preito publico de gratidão que lhe presta hoje o povo do município, com o monumento que se está inaugurando, é, pois um preito de justiça — reconhecimento do muito que esse alemão modesto, paladino da emigração alemã para o Brasil, "reputando bela obra integrar em nossas regiões ricas e saudáveis a capacidade de trabalho e o senso de ordem do colono tentu", fez pela nossa terra que, sempre amou como se fôra sua.

Nascido em Hasselfelde, no ducado de Brunswick, na Alemanha, em 1819, nasceu-lhe, no convívio com Humboldt e Fritz Mueller, amando e cultuando como eles a natureza, o desejo de emigrar para o Brasil; aninhou-se-lhe no coração, o sonho de, em terras e florestas virgens da América, preparar uma existência melhor para os seus irmãos de sangue.

Conseguiu, então, vir para o Brasil, como emissario da "Sociedade de Proteção aos Emigrados Ale-

baragos e fiel ao seu proposito, de fundar aqui uma colonia, constituiu uma sociedade com um seu amigo de nome Fernando Hackradt e continuou as negociações com o Governo da Provincia, já agora em nome da sociedade que constituiria.

Obtida a concessão, começaram os dias de trabalho e de sofrimento para o grande colonizador: Certo veria, que a confiança com que honrara o amigo, não era merecida, pois, enquanto o dr. Blumenau, na Alemanha, procurava conseguir colonos que quizessem vir para o Brasil, caluniado e vilipendiado pelos assalariados de países americanos interessados em desviar as correntes emigratórias alemãs do nosso país, seu sócio que aqui ficara, lhe dava enormes prejuizos, descurando por completo os interesses da colonização.

Tantas e tão grandes foram as dificuldades, já então, cuidando

(Continúa na 9.ª página)

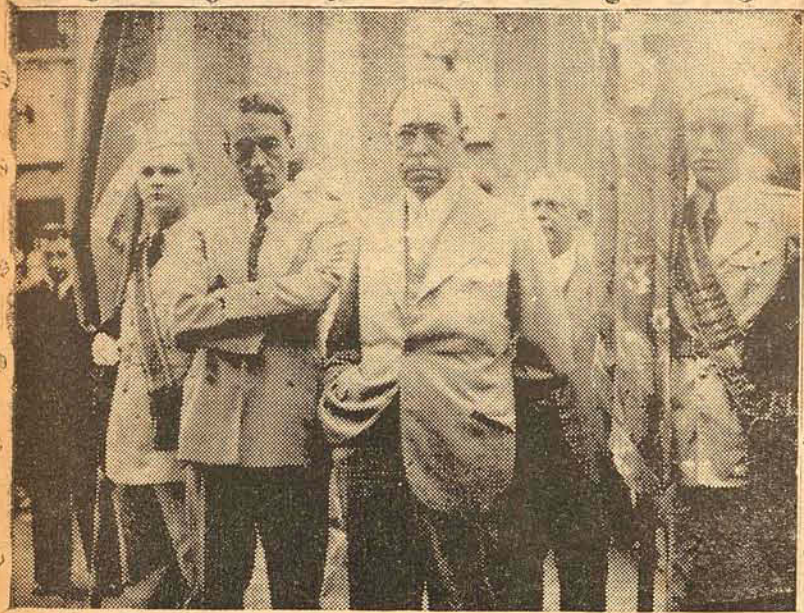

Os srs. dr. Nerêu Ramos, Interventor Federal, e prefeito José Ferreira da Silva

seguir-lhe os exemplos e os ensinamentos.

Não pode deixar de se achar possuído de um entusiasmo espontâneo, de sentimento de brasilidade de amor a nossa terra, quem, como esta gente Barriga-Verde e aqueles que aqui vivem, têm a governá-los na afirmação feliz e cheia de verdade do Chefe Supremo do País, um homem de segura visão administrativa, realizador e conscio dos seus deveres em face do novo regime instaurado para mobilizar todas as energias moças e criadoras com o supremo objetivo de fazer mais unida e mais forte a Pátria Brasileira".

se que com tanto realce governa o nosso Estado, já o mesmo não se pode ver no gesto, é bem verdade que para mim honroso, de indicar-me o sr. Prefeito para falar neste ato quando todos sabem que não tenho predicados de orador. Embora assim pensando, porém, por dever cívico, tratando-se de tão conspícuos homenageados, aqui estou, senhor dr. Nerêu Ramos, para testificar, com os presentes, por mais esta demonstração de reverência e simpatia, a estima pública de Blumenau pelo dr. Getúlio Vargas e por v. excelsa, pois nada enobrecer mais o cidadão que manifestar nessas ocasiões sentimentos de gratidão e aca-



Ricardo Schwanke, coletor estadual

A HOMENAGEM DA COLETORIA

Na Coletoria foram também inaugurados os retratos dos srs. Presidente Getúlio Vargas, Interventor Nerêu Ramos, Altamiro Guimarães e Otávio de Oliveira, discursando o coletor Ricardo Schwanke, nos seguintes termos:

"Não fôra o entusiasmo que inflama o meu coração e dos meus auxiliares nesta repartição, o dever de prestar homenagens áqueles que por merecimento próprio se tornaram delas merecedoras, por certo, eu me não arrojaría a emprender esta modesta solenidade,

O GRANDE BAILE NA "CARLOS GOMES"

Foi uma festa de luxo e de elegancia o baile que se realizou, nos salões da Sociedade Dramático-musical "Carlos Gomes". Duas excelentes orquestras se encarregaram de manter a animação do grandioso baile, que se prolongou até alta madrugada.

Profusamente iluminados e ricamente ornamentados, os salões apresentavam um aspecto bonito, constituindo esta parte do programa dos festejos uma nota de des-



D. Pio de Freitas, bispo de Joinville, falando ao evangelho, na Missa Campal

INAUGURAÇÃO DO RETRATO

Quis, entretanto, a Prefeitura Municipal prestar uma homenagem aos srs. Presidente Getúlio Vargas e Interventor Nerêu Ramos. E o fez inaugurando os seus retratos no gabinete do Prefeito.

Homenagem significativa, ela calou bem no espirito da população blumenauense que emprestou o seu apoio a esse gesto da Prefeitura.

O dr. João de Luna Freire, Juiz de Direito, disse, na ocasião, as seguintes palavras:

"Inaugurando-se as novas instalações do Governo Municipal, desta cidade, achou o sr. Prefeito que essa solenidade devia ser acompanha-

tamento áqueles que carregam sobre seus ombros, como atlantes, as tarefas pesadas do Estado, condignamente.

Em Blumenau, como alhures, por toda a extensão do nosso vasto país, nunca o povo duvidou do fundador do Estado Novo. Vimos como foi ele aqui alegremente festejado. E porque isso? É que a intuição popular jamais se engana. O povo brasileiro acredita no patriotismo do Presidente Vargas que, em cada jornada do seu governo se mostra o arquiteto de uma pátria em renovação. Já no antigo candidato da Aliança Liberal divisava o povo o clarão de uma nova aurora. E esta vemos que se transformou no



O prefeito José Ferreira da Silva, palestrando com o sr. Interventor Nerêu Ramos

e muito mais ainda, a me tornar alvo das vossas atenções, por isso mesmo que prefiro viver na sombra dos meus companheiros de trabalho, atenção toda voltada, sem tibieza e sem desfalecimentos, para os meus arduos e espinhosos deveres funcionais.

Todavia, meus senhores, eu me sinto bem à vontade neste momento, para dar cabal desempenho à minha tarefa, senão com o brilho dos favorecidos pelo talento, ao menos com a roupagem significativa da modestia e da sinceridade, que são também virtudes apreciáveis, dignas dos homens que se presam e sabem presar os seus semelhantes.

taque, pois ali estava o que de mais fino e representativo possui a sociedade blumenauense.

A ESTATUA DO DR. BLUMENAU

Domingo, pela manhã, foi inaugurada a estatua onde a população blumenauense perpetuará o nome e a figura do dr. Hermann Blumenau, alemão de nascimento e catarinense de coração.

É um vistoso e imponente trabalho em bronze, mandado executar pelo dinâmico Prefeito Ferreira da Silva, para homenagear a memória do fundador da cidade. Situado na entrada da Alameda Rio Branco, esquina da rua 15 de Novembro, a estatua do dr.

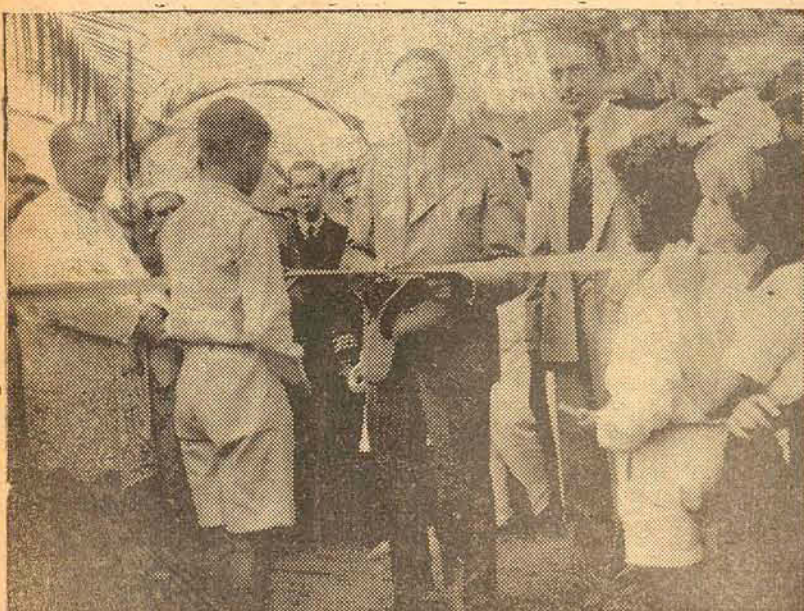

O sr. Interventor Federal cortando a fita simbolica

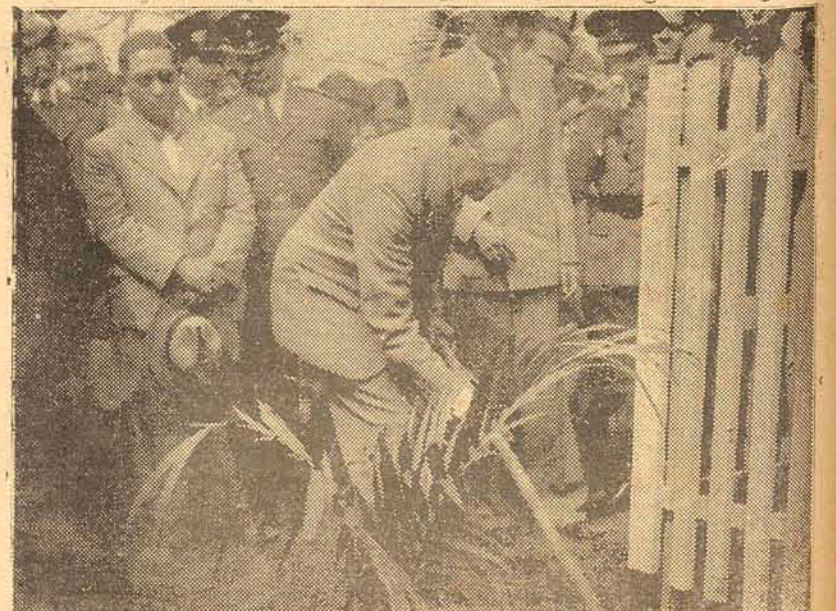

O Chefe do governo catarinense plantando uma arvore na Escola Agricola

JORGE SALUM S. A.

O mais variado sortimento de sedas, linhos, camisas e outros artigos
Acaba de receber fazenda para smoking—Rua Conselheiro Matra n. 44—Florianopolis

«Cabeção» -- o barbaro carrasco dos comunistas, confessa o crime hediondo

RIO, 27 — Chegou a esta capital, Cabeção, o barbaro carrasco dos comunistas brasileiros.

Depois de tentar negar o seu horrendo crime, confessou com detalhes, o revoltante estrangulamento de Elza Fernandes.

Francisco Natividade Lira, o «Cabeção», viajou de Belém do Pará ao Rio de Janeiro pelo hidroavião da linha paraense da Panair do Brasil, que partiu daquela capital na quarta-feira pela manhã, pernitoando em For-

taleza, alcançando na quinta-feira Recife, onde também pernitoou, e desceu finalmente ontem, sexta-feira, ás 16,20 horas, no Aeroporto Santos Dumont.

A viagem foi feita nesse hidroavião e não no «clipper» internacional, devido ao fato de estar o ultimo, que também partiu na quarta-feira de Belém mas chegou ao Rio no dia imediato, completamente lotado, não sendo possível assim acomodar o preso e os dois policiais que o

escoltaram num compartimento separado dos demais passageiros, de acordo com as praxes adotadas pelas companhias Panair do Brasil e Pan American Airways.

Tanto no «comodore» em que Natividade Lira viajou de Belém a Fortaleza e ao Recife, como no «baby-clipper» em que completou a viagem do Recife ao Rio de Janeiro, existem compartimentos separados de forma que foi facil fazer com que os demais passageiros não fossem molestados com a sua presença.

A paralisia infantil é transmitida pela agua

PARIS, 25 — A paralisia infantil é transmitida pela agua — tal a importante descoberta que acaba de ser comunicada á Academia de Medicina de Paris.

O sr. Kling, diretor do Instituto de Seroterapia de Stokolmo, que ha longos anos estuda a polimite e que acreditava ser o microbio transmitido pela agua, fez pelo radio a comunicação da sua descoberta ao professor Levaditi, que a transmitiu á Aca-

demia de Medicina de Paris.

O sr. Kling fez questão de que sua descoberta fosse conhecida primeiramente em Paris.

Apesar da crenga geral de que a agua era o veículo transmissor do microbio, até agora não se tinha obtido uma prova desse fato.

O sábio sueco acaba de obter essa garantia demonstrando a presença do virus em animais inoculados com agua dos esgotos da cidade, pouco depois de terem sido constatados 60 casos dessa molestia.

Dr. Pedro de Moura Ferro
Advogado
Rua Trajano n. 1 sobrado

PROCURA-SE URGENTE

Casa para moradia, de 4 a 5 quartos, cosinha e banheiro, possivelmente com jardim ou na praia, afastada do centro.
Respostas a redação.

50—1

Vende-se por motivos de viagem uma bem afreguezada qui tanda a rua Camboriú, 61. Tratar na mesma.

ADQUIRA V. S. UM RELOGIO



A venda na:

Joalheria Grilo, — Rua Arcipreste Paiva n. 17.

Relojoaria Royal, Rua Conselheiro Matra N. 3 (Ed. Mercado)

Tendo um relógio

STUDIO
terá hora certa.

O EVEREST E O CHIMBOSAZO — Afirma-se geralmente que o ponto culminante do globo é o monte Everest, no massiço do Himalaia, e cujo pico atinge 8.850 metros. Será verdade? Parece que não. Parece que o record de altitude pertence ao Chimborazo, monte da Cordilheira dos Andes, na Republica Equador, apesar da sua altura não exceder de 7.253 metros. E então? É simples o raciocínio: a distancia do cume do Chimborazo ao centro da terra é 3.000 metros superior a do cume do Everest ao mesmo ponto. Sem duvida — dir-se-á — mas sempre se medem as altitudes em relação ao nivel do mar. É exato. Acontece, porem, que o nivel do mar não é o mesmo em todos os pontos do globo.

Em razão da elevação da terra no equador, o nivel do mar na latitude do monte Chimborazo é superior de 5.000 metros ao nivel do mar na latitude do monte Everest.



Um mês de verdadeira loucura na CASA DO KALIFA [antiga Casa das Meias]

Vejam só como a coisa é?

Preços verdadeiramente loucos?

Cobertores Dorme Bem 4\$900—Incrível! casacos para homens 58\$000

PELUCIAS DE: 1\$200, 1\$400, 1\$800 e 2\$. GABARDINES PARA COSTUMES DE: 3\$. LAS PARA CASACOS DE: 12\$, 15\$, 18\$ e 22\$. CASEMIRAS PARA TERNOS DE: 15\$, 18\$, 22\$, 25\$, 28\$ e 30\$. SEDAS PARA CAMISAS DE: 7\$, 8\$, 9\$ e 10\$. SEDAS PARA VESTIDOS DESDE: 4\$, 5\$, 7\$ e 8\$. TEADOS PARA CORTINAS DE: 1\$300, 1\$500, 1\$800 e 2\$. VOIL DESDE: 1\$ até 2\$. ZEFIR DE: 1\$, 1\$200, 1\$500, 1\$800 e 2\$. ATOALHADOS DE TODOS OS TIPOS.

COBERTORES, PULOWS, CAMISAS, CUE'CAS, PIJAMAS, SUSPENSORIOS, MEIAS GRAVATAS, LENÇOS, PERFUMARIAS NACIONAIS E ESTRANJEIRAS.

Tudo para ser liquidado por preços inacreditaveis

VISITEM

a Casa do **KALIFA** [antiga Casa das Meias], rua Felipe Schmidt, 2 que está comemorando o seu 26º ano de atividades comerciais em Santa Catarina

CRIANÇAS-MOÇOS E VELHOS

venham verificar os verdadeiros preços loucos

da Casa do Kalifa



Cimento Nacional

Em sacos de papel 42 1/2 kg.

Ferro para ferreiro, em barras de 12 metros

Ferro em geral para construções

Maquinas de escrever portateis e para escritorios
"CONTINENTAL"

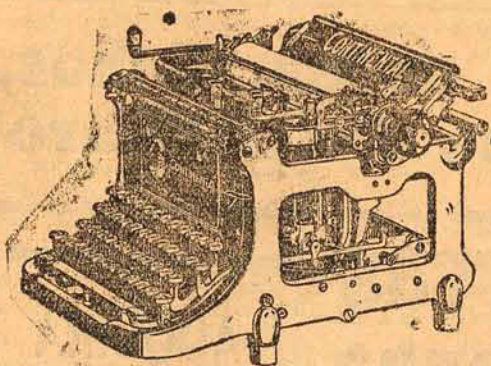

Stock permanente de todos os tamanhos de 28 a 65 cms. de comprimento

Maquinas em Geral

Para beneficiar madeira

Tornos - Maquinas de furar - Serros para ferro - Maquinas de amolar

Maquinario Agricola

ARADOS, GRADES, DESNATADEIRAS, BATEDEIRAS, DESCASCADORAS PARA CAFE' E ARROZ, MOINHOS PARA TODOS OS FINES

MOTORES E DINAMOS ELETRICOS, FIOS, CABOS, ISOLADORES, MATERIAL PARA INSTALACOES

CARLOS HOEPCKES & A

MATRIZ: FLORIANOPOLIS

FILIAIS em: Blumenau - Cruzeiro do Sul - Joinville - São Francisco - Laguna - Lages - Mostuario em Tubarão

Telegramas: "Riggenbach"
Codes:

Bentley'
Tanner's Council
Mascotte 1. e 2. Ed.
Rudolf Mosse e Supl.
Ribeiro
ACME

Ernesto Riggenbach & Cia., Ltda.

EXPORTAÇÃO DE COUROS CRUS
CAFE' CERA MEL DE ABELHA, FARINHA,
FUMOS, TAPLOCA

Agencias da The Caloric Co. - e AIR-FRANCE
Caixa Postal 112 Florianópolis
Rua Conselheiro Mafra N. 35 Santa Catarina
Telefone 1626 Brasil

BANCO DO BRASIL

Capital 100.000.000\$000
Fundo de reserva 259.746.100\$000

EXECUTA TODAS AS OPERAÇÕES BANCARIAS

Agências e correspondentes em todo o país

AGÊNCIA LOCAL RUA TRAJANO, N. 13

Abona, em conta corrente, os seguintes juros:

Dep. com juros (COMERCIAL SEM LIMITE) 2% a/a
Dep. limitados (limite de 50.000\$) 3% a/a
Dep. populares (idem de 10.000\$) 4% a/a
Dep. de aviso prévio (de quaisquer quantias com retradas também de quaisquer importâncias).

com aviso prévio de 30 dias 3,5% a/a
idem de 60 dias 4% a/a
idem de 90 dias 4,5% a/a

Depósitos a prazo—fixo
por 6 meses 4% a/a
por 12 meses 5% a/a
Com renda mensal 4,5% a/a

Letras a prêmios
por 6 meses 4% a/a
por 12 meses 5% a/a

Sujeito ao selo proporcional

Expediente das 10 às 12 e das 14 às 15 horas

AOS SÁBADOS: das 10 às 11,30 horas

Endereço telegráfico — SATELLITE

TELEFONE N. 111

Uma simples experiência e se convencerá

S O B B O S
S O B E R A N A
A N A R A N A

Uma ótima farinha de trigo.

—Um produto AYMORE'

Depositario: Irê S. Ulysséa

Cons. Mafra n. 70

AVISO AO POVO CATARINENSE

Linha Direta Porto Alegre — Florianópolis

A EMPRESA JAEGER, IRMÃOS, DE PORTO ALEGRE, COMUNICA A SUA DISTINTA PREGUEZIA QUE INAUGUROU A SUA LINHA DIRETA DE ONIBUS, DE PORTO ALEGRE A ESTA CAPITAL

SAIDAS: de Florianópolis — terças e sábados.

de Araranguá — quartas, sábados e domingos.

Agente em Florianópolis — DAVI SILVA

A E L E T R I C A

- D E -

ESPINDOLA & MATOS

eletricistas licenciados pela D. O. P.

RUA JOÃO PINTO, 14 — FLORIANÓPOLIS

Especialistas em todo e qualquer serviço de eletricidade em geral.

STOCK PERMANENTE DE: Lustros — abat-jours — Contadores Ericksons, com exclusividade para o Sul do Estado — Chuveiros elétricos — Estabilizadores para radios — Fogões a óleo cru marca "REI" — Variado sortimento de lampas TORINO — instalações de antenas de Rádios.

ACEITA-SE todo e qualquer serviço de instalações a preço sem concorrente. Aceita-se contratos para o interior e fóra do Estado.

INSTITUTO DE DIAGNOSTICO CLINICO

DO

DR. DJALMA MOELLMANN

FORMADO PELA UNIVERSIDADE DE GENEVRA (Suíça)

Com prática nos hospitais europeus

Clínica médica em geral, pediatria, doenças do sistema nervoso.

ASSISTENTE TÉCNICO

DR. PAULO TAVARES

Especializado em higiene e saúde pública pela Universidade do Rio de Janeiro.

GABINETE DE RAIOS X

Aparelho moderno SIEMENS para diagnostico das doenças internas: Coração, pulmões, visicula biliar, estomago, etc., Radiografias osseas e radiografias dentarias.

ELETROCARDIOGRAFIA CLINICA

(Diagnostico preciso das moléstias cardiacas por meio de traçados eletricos).

METABOLISMO BASAL

(Determinação dos disturbios das glândulas de secreção interna).

SONDAGEM DUODENAL

(Exame químico e microscópico do suco duodenal e da bilis).

GABINETE DE FISIOTERAPIA

Ondas curtas, raios ultra violetas, raios infra-vermelhos e eletricidade médica.

LABORATORIO DE MICROSCOPIA E ANALISES CLINICAS

Exames de sangue para diagnostico da sífilis, diagnostico do impaludismo, dosagem da urea no sangue, etc. Exame de urina, (reação de Aschein Zondeck, para diagnostico precoce de gravidez). Exame de puz, escarro, liquido raquiano e qualquer pesquisa para elucidação de diagnostico.

Rua Fernando Machado, 6. — Telefone 1.195

FLORIANÓPOLIS

Petizada peça ao seu papai um bom presente, comprando uma roupinha na

"A CAPITAL"

Matriz: Rua Conselheiro Mafra n. 8

Filial: Rua Trejano n. 1