PLINIO SALGADO,

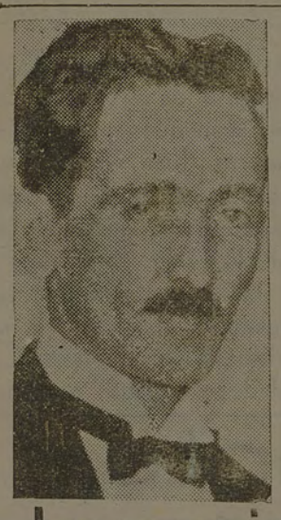

candidato dos "camisas-verde" á presidencia da República

No grande conclave nacional integralista, realizado domingo último, no Rio de Janeiro, o Chefe Supremo dos adeptos do Sígma, lêu a sua plataforma de govêrno.

RIO, 28 No grande conclave intregalista de domingo último realizado no Rio de Janeiro, com a presença de representantes de todas as Provincias e de ilustres generais, almirantes e comandantes Plinio Salgado, o Chefe Supremo dos *camisas-verdes*, lêu um longo manifesto, especie de plataforma de govêrno, para a candidatura integralista à futura successão presidencial da República.

O sr. Plinio Salgado traça um plano dentro da doutrina que vem pregando ha tres anos.

Assim é que se os integralistas por meio do voto, conseguirem eleger o presidente da República, este se dispõe, desde já a realizar, entre outras reformas, as seguintes, que respigámos da plataforma:

"O Integralismo não é anti-democratico. Ao contrário, quando condena os partidos, é porque visa substituil-os pelas corporações, orgãos que, em nossos dias, são os ùnicos capazes de captar e exprimir a vontade popular. O Integralismo, portanto não é a doutrina ou a apologia da ditadura. O Estado Integral será um Estado forte, não para comprimir as liberdades legitimas e naturais, porém, para garantir contra o abuso dos poderosos, preservando a soberania nacional, o bem estar e a dignidade de cada brasileiro."

Garantias ao operario

Quanto ao operario, o integralismo promete garantir uma retribuição proporcional á sua contribuição pessoal, ao lucro auferido pelo empregador, ás necessidades da empreza e da economia e ás exigencias normais da vida individual e familiar, e ás condições indispensaveis ao seu aperfeiçoamento materiale espiritual; e interessar material e moralmente os trabalhadores pelo destino da produção.

Reformas rninisteriais

Serão mantidos os dois atuais Ministerios da Guerra e da Marinha. Será creado o Ministerio da Aéronautica. Será tambem creado o Ministerio da Segurança Pública, cuja função será a de «expurgar a sociedade de elementos nocivos.

O Ministerio doExterior será reformado completamente, «reorganizando o Corpo Consular em moldes superiores» para manter vivas as nossas tradições diplomaticas, e para «restaurar o prestigio brasileiro no estranjeiro, mediante: o exame prévio e meticuloso dos compromissos internacionais antes do Brasil assumil-os; a execução honesta dos mesmos, quando após o exame, definitivamente assumidos; a defesa imediata do nome do Brasil se injustamente atacado; a fiscalização do noticiario internacional e suas fontes, para combater a propaganda contrária ao Brasil e estimular a bôa propaganda; a creação do Serviço de Propaganda combinado ou enfeixando o de imprensa.

Restabelecendo a Guarda Nacional

O Integralismo, restaurando uma das mais belas tradições nacionais, deseja crear no Estado Brasileiro uma força civil, voluntaria, nos moldes da lei que instituiu a Guarda Nacional do Imperio, em 1851.

A importancia do manifesto

O manifesto do sr. Plinio Salgado é bastante longo, abordando todos os assuntos referentes á Politica Nacional, como o nunca foram até hoje.

Causou uma impressão formidavel no Rio de Janeiro, principalmente nos meios militares.

O sr. Plinio Salgado inicia o seu manifesto, referindo-se à alfabétização, do nosso povo, abordando após a questão de dividas externas, mostrando em seguida, as garantias que dará aos operarios do Brasil.

Expôs ainda as reformas ministeriais que fará: a creação de novas ministerios entre os quais o da «Educação e das Belas Artes», da Aeronautica e da Segurança Pública.

Referiu-se ainda ao tratamento especial que se dará a Imprensa, que será elevada, creando-se uma atmosfera de mutua confiança entre o governo futuro e a mesma.

Conclusão

Depois de apresentar inumeros outros planos, conclue o manifesto com estas palavras:

"Lançando-o nesta proclamação (o programa), determino que seja ele divulgado por todos os meios e que, com ele, pelos caminhos legais, respeitando a Constituição atual, servindo-nos das garantias que ela nos faculta, assim como dos meios que nos facilita a Lei Eleitoral vigente, apresentemo-nos ao sufragio das urnas.

Com este programa, compareceremos ás eleições de presidente da Republica. Com ele marcharemos, sem desfalecimentos, animados pela consciencia de um dever que está sendo cumprido perante a nossa Patria, com a honestidade segundo a qual temos caminhado em tres anos de doutrinação e estimulados á coragem com que nos temos batido, mais de uma vez, sacrificando as proprias vidas, na defesa de Deus, da Patria e da Familia."

A Gazeta

A VOZ DO POVO — Sem quaisquer ligações politicas.

Proprietario e Diretor Responsavel JAIRO CALLADO -- Redator-chefe MARTINHO CALLADO JOR

ANO II | Florianopolis, Quarta-feira 29 de Janeiro de 1936 | NUMERO 427

PALESTRANDO

com o influente politico da região serrana coronel Caetano Costa

Encontrando-se, nesta Capital, o destacado e prestigioso politico e prospero fazendeiro no municipio de Lages, o Cel. Caetano Costa, apressamo-nos em colher suas impressões sôbre a situação politica do seu torrão natal.

S. s, tem o seu nome radicalmente ligado a vida politica catarinense, pois, desempenhou altos cargos administrativos, sendo Secretario de Estado na gestão Vidal Ramos, prefeito de Lages e deputado á Assembléia em varias legislaturas.

Portador como é, de elevadas credenciaes politicas, s. s., nos apresentou a opinião ponderada e criteriosa, que merecia ser auscultada, por ser valiosissima.

Embora, amigos que somos do Cel. Caetano Costa, ao fazemos sentir as nossas intenções, s. s., mui gentilmente, procurou manter-se em silencio, recusando-se a falar-nos em politica estadual, alegando a delicadeza do assunto.

Mas, o Cel. Caetano Costa dotado de alto grau de cavalheirismo não pôde esquivar-se, ás nossas impertinentes solicitações e aquiesceu em dar-nos interessantes pormenores sôbre a politica municipal de Lages.

Assim principiamos:

—Contavamos, mesmo com a sua gentileza e desejamos ouvir a sua opinião sôbre os últimos acontecimentos politicos do Estado e da atual situação.

—Sobre os últimos acontecimentos que crearam a atual situação nada lhes devo dizer. São fàtos consumados, com suas naturais consequencias, bôas ou más.

Ha ainda muita exaltação partidária, muita paixão á perturbar a serenidade de ânimo para um julgamento definitivo, muita magôa a dissipar, por muitos interêsses contrariados.

Quanto a atual situação acho-a bôa, pela órdem que se vai estabelecendo na administração pública e pelos propositos que tem revelado o Governador do Estado de nuclear, em tôrno do seu governo excelentes, expoentes da politica catarinense, sem indagar de que arraiais partidários procedem, entregando-lhes cargos de inteira confiança. Com a órdem na administação e a pacificação na politica renascerá, certamente, a confiança no dia de amanhã e consequentemente um melhor emprêgo das nossas energias para o bem de todos.

—E a situação especial de Lages?

—Especial, porque? Ali, como em outros setores da politica catarinense, o anseio pela órdem pública e sobretudo pela verdade da justiça, já deixou de ser um palpitante problema, para ser um imperativo de civismo.

Fez-se, recentemente, a organização partidária do municipio, na qual figuram valiosos elementos do Partido Liberal e todos os elementos dos partidos coligados, que, desde antes da eleição do dr. Nerêu Ramos, dissentiram e protestaram contra a candidatura do Cel. Aristiliano adotada, á última hora, por alguns chefes da Coligação.

—Mas, fala-se tanto numa luta tradicional entre Costas e Ramos?

—Pura lenda, sr. jornalista. Nunca existiu tal luta de pessôas e familias. Emquanto o Cel. Vidal Ramos, atual senador, dirigiu pessoalmente o partido em Lages, nunca houve lutas. Sob a sua habil e criteriosa direção, foi deputado, diversas vezes, o saudoso Cel. João Costa. Naquele tempo eu, o major Otacilio Costa, o saudoso Joaquim Costa, o major José Honorio, de Palhoça, e outros consanguineos ou afins, ingressamos na politica, ocupando elevados cargos.

O partido era então frente-única. O Cel. Vidal Ramos veiu para o govêrno do Estado, e depois para a Câmara Federal, Senado etc. Assim, distanciando-se de Lages, era natural que o atual senador fosse perdendo a eficiencia do controle que exercia na vida politica da sua terra.

Os atritos apareceram logo entre o oficialismo local, e uma poderosa corrente do partido, na qual estavam membros da familia Costa, e tambem da famalia Ramos, em grande número estes.

Assim começou e continuou a divergencia, á despeito do apreço e do respeito que sempre tributamos ao Cel. Vidal Ramos.

Dêle, como do atual governador, não divergimos por questões de familia, porque não fazemos lá a politica do nordeste brasileiro, com a luta entre Cavalcantes com teeté, ou com teití. Muito menos nos afastamos por questões de doutrinas e objetivos patrióticos, nem por métodos de govêrno, ou incompatibilidades de órdem pessoal, pois, de nenhum dêles recebemos injúrias ou prejuizos irreparaveis, que a nossa dignidade não permitisse esquecer.

A divergência, de todos os republicanos de Lages com o cel. Vidal Ramos e o dr. Nerêu era pura, única e exclusivamente o refléxo das dissenções na política de Lages, por que o Chefe viu-se na contingência de não poder interromper a sua solidariedade com os nossos adversários locais.

Era humano, aliás.

—De modo que agóra, com a atitude do cel. Aristiliano, em Lages, o motivo do desacôrdo com o dr. Nerêu e seu pai desapareceram?

—Exatamente; cessada a causa, cessam os efeitos. Devendo optar entre dois adversários da véspera, preferimos aquêle com quem não tínhamos incompatibilidades profundas, pessoais e sôbre objetivos políticos e respectivos métodos de aplicação. E nessa companhia nos sentimos bem, de consciência e coração.

Demais, o terreno para essa aproximação estava desbravado pela inteligente atuação dos irmãos Celso e Mauro Ramos, cordialíssima conôsco e dêsde muito divergente da orientação e métodos do Cel. Aristiliano.

—E' pena que o sr. Cel. não nos queira falar sôbre os pródromos da atual situação estadoal.

—Ah! Isso não. Não quero retaliar fazendo referências pessoais e julgando átos alheios.

Procurei fazer um pouco de história, para satisfazer a sua curiosidade sôbre a situação de Lages, e justificar a atitude dos políticos dalì, chefiados hoje por uma brilhante coórte de valores novos que se têm revelado.

—Acredita então, que não haverá dissidios na orientação entre os dirigentes dessa grande corrente, em Lages?

—Creio-o sinceramente.

A preocupação dominante entre os seus próceres, foi sempre o bem do Estado e do municipio, deste principalmente, pelo espirito de regionalismo. As lutas locais não eram de pessôas, exclusivamente. Contrariavamos os métodos de govêrno dos atuais liberais dissidentes. Uma vez que o govêrno passou ás mãos de um lageano ilustre; apoiando-o, pensamos todos bem servir aquêles objetivos patrióticos, motivos da nossa união e força partidária local.

Pensamos, ter bôa noção do momento histórico que atravessamos e o bom senso das realidades. Não podemos, nem devemos ficar indiferentes aos destinos da nossa terra, e por ela faremos tudo, dentro das possibilidades presentes, sem o desejo de lutas estereis ou de reivindicações fóra da lei e da órdem.

—Querem auxiliar a evolução dentro das atuais possibilidades?

—Isso mesmo: evolutistas, possibilistas. Nem fanfarronadas de demagogo, nem vôos de Icaro,

Acervo: Biblioteca Pública de Santa Catarina

Pela nossa historia

(Compilação de L. Nazareth)

DIA 26 DE JANEIRO DE 1936—S. POLYCARPO

1765—*Elevada á categoria de villa*—A freguezia de Nossa Senhora dos Prazeres de Lages é elevada aos póvos de Villa. A sua população data do anno de 1767, quando alguns paulistas assentaram morada nas adjacencias dos rios Carahá e Caveira, onde o solo era de toda fertilidade e ahi edificaram uma capella á N.S. dos Prazeres. «Foram estes primeiros povôadores obrigados a defender o seu novo estabelecimento das aggressões dos indigenas selvagens e com o auxilio das armas de fogo, os derrotaram, em varios encontros, pondo-os em fuga, até que em 1771, mandou o Governador e Capitão General de São Paulo, d. Luiz Antonio de Souza Botelho Mourão, o portuguez de nome Antonio Corrêa Pinto, nomeado Capitão-mór regente, crear esta Villa, de conformidade com as Instrucções Regias, de 26 de Janeiro de 1765, dando-lhe o nome que actualmente tem». A cidade de Lages,—a Princeza da Serra,—é uma das mais importancias comarcas. Sem clima é o mais saluberrimo do Estado, sendo a sua temperatura minima de 10oc, a media de 17oc e a maxima, á sombra, de 26 gráos c. O seu solo é extraordinariamente fertil, produzindo todos os fructos e cereaes proprios ao clima europeu e a sua principal industria é a pecuaria. Lages, pelo seu adiantamento, é, hoje séde de um dos bispados da Archidioceze de Santa Catharina.

1821—*Gabinete constitucional*—D. João VI, nomeia, no Rio de Janeiro, o seguinte gabinete para com elle governar o reino, nos termos da carta constitucional que jurara: ministro e secretario de Estado de Reino Unido—Ignacio da Costa Quintella; (vice-almirante); ministro e secretario da Marinha e Dominios Ultramarinos—Joaquim José Monteiro; (vice-almirante); ministro e secretario de Estrangeiros e de Guerra—Sylvestre Pinheiro Ferreira; presidente do Real Erario—Conde de Louzan, ministro da Fazenda por decreto de 6 de Março de 1821.

1846—*Visita imperial*—Depois de terem estado no Rio Grande do Sul, chegaram a São Paulo, d. Pedro II e a imperatriz d. Thereza Christina, que são recebidos carinhosamente pelas autoridades e povo.

1894—*As forças legaes na cidade da Lapa*—As forças legaes que guarneciam e defendiam a cidade da Lapa, no Paraná, sob o commando do bravo coronel Gomes Carneiro diante da resistencia offerecida pelas forças revoltosas, abandonam suas posições estrategicas que vinham defendendo com todo ardor, sendo, logo, occupadas pelas forças inimigas.

Para a beleza e saúde de seus dentes, use sempre
Pasta SULBIOL
(Formula do DR. BACHMANN)
A' venda em todas as farmacias e casas de perfumarias.
4

O dr. Cesar Avila, ausentando-se por dois mêses, despede-se de seus amigos e clientes e avisa que seus doentes ficaram aos cuidados dos drs. C. COSTA JUNIOR, MIGUEL BOABAID e AUGUSTO DE PAULA.
10—9 11

Prisão de ventre?
Purgoleite
Ganulado e comprimidos
Laboratorios Raul Leite Rio

Companhia Brasileira Carbonifera de Araranguá
Estrada de Ferro D Tereza Cistina
AVENIDA RODRIGUES ALVES, 303—331
TELEFONE, 3—1900
End. Teleg. «BARBRANCO»
Río de Janeiro
Minas em CRESCIUMÁ
ESTADO DE STA. CATARINA
CARVÃO BENEFICIADO PARA VAPOR E PARA GAZ
8

Negado registo

á Ação Monarquista Brasileira

RIO, 28—O Tribunal Superior de Justiça Eleitoral, em sua sessão de hoje, julgou o pedido de registo da Ação Monarquista Brasileira, com séde em São Paulo, requerida pelo seu secretario Luigi Pagano. Foi relator o ministro João Cabral, que declarou não estarem preenchidas as formalidades legais. Comtudo, era de opinião que se devia desde já estudar a questão e saber si se pode admitir o registo do Partido, cuja finalidade é modificar o regime republicano vigente. Os outros ministros concordaram em estudar essa preliminar, chegando à conclusão de que o resgisto não é possivil, em face dos dispositivos de nossa Carta Magna. Foi assm negado por unanimidade o registo requerido.

Interessante reportagem

sôbre o I. Congresso Nacional contra o Analfabetismo

O 1o. Congresso Nacional contra o Analfabetismo, promovido pela Cruzada Nacional de Educação sob o patrocinio da Associação Brasileira de Imprensa realizou-se no Río de Janeiro, de 14 a 21 de dezembro do ano passado.

A Comissão de Honra se constituiu dos exmos. srs. dr. Getulio Vargas, Presidente da Republica, dr. Gustavo Capanema, Ministro da Educação e dr. Pedro Ernesto, Prefeito do Distrito Federal. A Comissão Executiva formou-se com os srs. dr. Herber Moses, Presidente da Associação Brasileira de Imprensa, presidente, e membros os diretores de todos os jornais, das agencias telegraficas e das estações de radio, da Capital Federal.

O ambiente para o exito do Congresso foi creado pelas constantes noticias nos jornais mais conceituados do Rio, que divulgaram com elogiosos comentarios a marcha dos Trabalhos da Comissão Executiva.

O *Correio da Manhã* na vespera da instalação do congresso publicou longa noticia que assim começa: "Conforme tem sído amplamente noticiado, a Cruzada Nacional de Educação promove de 14 a 21 do corrente, sob os auspicios da Associação Brasileira de Imprensa o 1o. Congresso Nacional contra o Analfabetismo. E' inutil encarecer aqui as vantagens desse certamen. A Cruzada Nacional de Educação tem dado sobejas provas de sua eficiencia pratica e eficaz na grande luta que encetou contra o analfabetismo em nosso paiz Atéstam a sua eficiencia as suas 132 escolas espalhadas no distrito Federal e em varios Estados com cerca de 6.000 alunos matriculados; o grande corpo de voluntarios que estão ensinando a analfabetos, cujo numero já atinge a cerca de 1.000; a assistencia material, moral e social que tem prestado aos seus alunos. E' uma obra dessas que necessita ser apoiada por todos os brasileiros de bôa vontade. Sobe já a mais de 100 o numero de adesões ao 1o. Congresso Nacional contra o Analfabetismo, representadas por todas as classes sociais"

Continúa

TERRENOS DE MARINHA

Nos processos de concessão de terrenos de Marinha, enviados pela Delegacia Fiscal neste Estado, á Diretoria do Dominio da União, e nos quais eram requerentes Olivio Januario de Amorim e Alfredo Silva, de terrenos sitios em Biguassù, foram exarados os seguintes despachos: Aprovo, de acordo com o parecer".

—O processo em que é requerente Estefano Kotzias, de terreno na rua Conselheiro Mafra, desta capital, foi de volvido à Delegacia para novos informações.

Irradiação da Alemanha

A estação alemã DJA, onda 31,38ms., irradiará amanhã o programa abaixo, para a America do Sul.

A's 23,15 corresponde às 3,15 hs. no Rio de Janeiro e 7,15 às 1,15 hs.

23,00 Anuncio DJA (alemão, espanhol) Canção popular alemã. 23.05 Radio infantil: *A bruxa de ambar*. Peça de lenda por Hermann Weinreich. 23.35 Noticias sôbre a economia alemã. 23.40 Entremeio. 23.45 Ultimas noticias (em alemão.) 24.00 Maximo Pavese: Novidades da Alemanha. 00.15 Toca a banda regimental da Reichswehr. 1.15 Ultimas noticias (em espanhol). 1.30 Retransmissão de Hamburgo: Noite nativa. 2.15 Eco da Alemanha. 2.30 Mestres alemães de canto: Paul Lohmann.
3.00 Ultimas noticias(em alemão). 3.15 Leitura do programa (alem., esp.). Despedida DJA, (alemão, espanhol).

Um concurso inedito no Brasil

Miniatura da artistica capa do ALBUM DE ARTE E LITERATURA que está sendo distribuida gratuitamente.

ALBUM DE ARTE E LITERATURA

Uma pequena e artistica anthologia em que collaboram 36 dos mais notaveis poetas e prosadores contemporaneos! Trezentos valiosissimos premios! Cento e quatorze contos de réis ao alcance de todos! Eis o que é o Grande Concurso de Arte e Literatura promovido pelo O MALHO e MODA E BORDADO.

Vejam n'O MALHO que está circulando as bases desse inedito e interessantissimo torneio e peçam ao seu jornaleiro a artistica capa do ALBUM DE ARTE E LITERATURA que é distribuida gratuitamente.

Automoveis, Geladeiras, Joias, Machinas de Costura e de Escrever, Motocycleta, Moveis, Renards, Radios, Apparelhos de Jantar, Bicycletas, Bolsas, Capas para senhoras, e uma infinidade de outros premios

NO VALOR DE 114 CONTOS

foram adquiridos para serem sorteados entre os concorrentes desse inedito concurso.

A' venda na **Livraria Central de Alberto Entres**
Florianopolis - Rua Felipe Schmidt n. 14 - Sta. Catarina

Dominio da União

Devem comparecer a Administração do Dominio da União, secção anexa a Delegacia Fiscal do Tesouro Nacional, neste Estado, as seguintes pessôas:

Alice da Costa Vaz, Izabel Conti da Silva, Domingo Reitz, Maria da Gloria Oliveira, José Tomáz da Silveira, Maria Maxima Tavares, Vital Corrêa de Amorim, Dorvalina Cabral de Oliveira, Elias Paulo, Manoel Tomazino Veras, Valentim José de Lima, Antonio Adriano Martins e Maria Assunção Vieira de Lemos, afim de tratarem de assuntos de seus interesses.

Acervo: Biblioteca Pública de Santa Catarina

A Gazeta Indica:

Advogados

Accacio Moreira tem seu escriptório de advocacia á rua Visconde de Ouro Preto n. 70. — Phone 1277.— Caixa Postal, 110.

Dr. Fulvio Aducci
Advogado
Rua João Pinto, nº 18 (sobrado)
Das 10 ás 12 e das 14 ás 17 horas

Dr. Pedro de Moura Ferro
Advogado
Rua Trajano, nº 1 sobrado
Telephone nº 1548

Dr. Renato Barbosa
ADVOGADO
Rua Trajano, 2 (sob.)
Fone 1325—Atende chamados para o interior.

Dr Aderbal R. da Silva
Advogado
Rua Cons. Mafra, 10 (sob.)
Fones 1631 e 1290

Médicos

Dr. Arminio Tavares
Especialista em molestias de
GARGANTA— NARIZ — OUVIDOS-- CABEÇA--PESCOÇO
(Formado pela Faculdade de Medicina da Universidade do Rio de Janeiro. Ex-interno, por concurso, do Hospital de Pronto Socorro e da Assistencia Publica do Rio de Janeiro. Com alguns anos de pratica nos serviços especializados no Professor Sanson, no Rio de Janeiro--na Policlinica de Botafogo -- no Hospital de São João Batista do Lagôa e no Hospital Gaffré--Guinle).
Chefe de clinica e cirurgia de ouvidos, garganta, nariz, cabeça e pescoço do Hospital de Caridade de Florianopolis.
Gabinete adaptado para exames da sua especialidade e com sala de cirurgia propria.
Consultas diariamente no Hospital de Florianopolis.
RESIDENCIA Hotel La Porta-Fone particular 1246

Dr. Ricardo Gottsmann
Ex-chefe da clinica do Hospital de Nürnberg, (Professor Indórg Burkhardt e Professor Erwin Kreuter)
Especialista em cirurgia geral
alta cirurgia, ginaecologia, (doenças das senhoras) e partos, cirurgia do sistema nervoso e operações de plastica
CONSULTORIO---Rua Trajano N. 18 das 10 ás 12 e das 15 ás 16 1|2 horas.
TELEF. 1.285
RESIDENCIA— Rua Esteves Junior N. 26
TELEF. 1.131

Dr. Miguel Boabaid
Clinica Geral -- Vias Urinarias
Hemorrhoidas: - Tratamento sem operação e sem dôr
Resid.:- Praça Pereira e Oliveira, 14—Teleph. 1353
Consult.--R. João Pinto, 13 Teleph. 1595
Consultas: das 15 ás 18 horas

Dentistas

Luiz Freysleben
Cirurgião Dentista
— RUA DEODORO, 30 —

Banco de Crédito Popular e Agricola de Santa Catharina
(*Soc. Coop. Resp. Ltda.*)
Rua Trajano n. 16
(Edificio proprio)

Capital	136:700$000
Reserva	56:424$498

RECEBE DEPOSITOS
PAGANDO OS SEGUINTES JUROS:

C|C Limitada	5 ·|. a|a.
C|C. Aviso Previo	6 ·|. a|a.
Prazo Fixo	9 ·|. a|a.

PASCHOAL SIMONE S. A.
LIVRARIA MODERNA
Fundada em 1886
Rua Felippe Schmidt nº 8
Caixa postal 129 Tel. aut. 1004
Codigo Ribeiro End. Telg. SIMONE
Typographia, Estereotypia encadernação, Pautação, Trabalhos em Alto Relevo etc.

MAJESTIC HOTEL
Proprietario MIGUEL DAUX
Estabelecido com excelente predio de contrução moderna em cimento armado. Agua encanada em todos os quartos com janelas para as ruas Trajano e Conselheiro Mafra. Espaçosa terrasse em cima do 3º. andar, com admiravel vista para o mar e cidade.
TRATAMENTO DE PRIMEIRA ORDEM
Diarias a partir de 10$000
O MELHOR HOTEL, R. Trajano, 4
FLORIANOPOLIS Santa Catarina
5

Vai construir?
Siga o nosso conselho:
MANDE FAZER UM PROJETO, COM ESPECIFICAÇÕES E COM ESSES DOCUMENTOS PEÇA PREÇO A DOUS OU TRES CONSTRUTORES DE CONFIANÇA
Confie a execução de seu projéto á um bom arquitéto.
ESTAMOS EM ÓTIMAS CONDIÇÕES PARA NOS ENCARREGAR DESSE SERVIÇO
Preços modcos
Treska Jr. & Motta
FORMADOS PELA UNIVERSIDADE DO RIO DE JANEIRO
Rua Felipe Schmidt n. 2
1

Imbituba Hotel
BALNEARIO
PORTO DE IMBITUBA (servido semanalmente pelos vapores da Cia. Costeira)
Direção de **D. RAMPINELLI**

COMPLETAMENTE reformado, este grande hotel acha-se apto a proporcionar aos srs. hóspedes o melhor tratamento possivel, com sadias e variadas refeições, dispondo de ótima e bem instalada cosinha, a cargo de profissional competente.
SORTIDO bar, com bebidas geladas, bilhar e salão de jogos. Agua corrente em todos os aposentos. Barbearia própria.

Esplendidas praias de banhos
PREÇOS EXCEPCIONAIS PARA OS VERANISTAS
PONTO de partida da E. F. D. TEREZA CRISTINA, com trens diarios em comunicação com todo o sul do Estado
A TRES HORAS DE FLORIANOPOLIS PELA ESTRADA DE RODAGEM, VIA PAULO LOPES

Acaba de saír do prélo
A 2a. EDIÇÃO ATUALISADA DO
Guia do Estado de Santa Catarina
Editada pela LIVRARIA CENTRAL de Alberto Entres
Florianopolis - Caixa Postal, 131 - Telefone. 1420 - S. Catarina
Endereço Telegr.: "Entres"
LIVRO INDISPENSAVEL A TODOS PELA SUA GRANDE UTILIDADE INFORMATIVA
PORTATIL E COMPLETO
O Guia abrange os seguintes assuntos:
A. O ESTADO DE S. CATARINA EM GERAL.
Informações gerais sobre a divisão politica, administrativa, religiosa, repartições, impostos etc.—*Indicações uteis*: Serviço postal e telegrafico. Horarios e preços de passagens das companhias ferroviarias, navegação maritima e aerea e emprezas de transporte terrestre e fluvial.—Medidas.
B. OS MUNICIPIOS.
Informações gerais:—Repartições publicas, Associações, Institutos, Hospitais, Imprensa etc.—*Indicações uteis*: Meios de transporte. Planos e tabelas de transportes maritimos, terrestres e fluviaes. Distancias quilometrica.
C. INDICADOR GERAL DO COMERCIO, DAS INDUSTRIAS E PROFISÕES.
I A Capital—II Os Municipios na ordem alfabetica. —III Anunciantes fóra do Estado.
D. INDICE DOS ANUNCIANTES.
O Guia do Estado de S. Catarina é a *unica obra* neste genero que *não significa uma simples compilação de anuncios sem sistema*, porém coleciona tudo que se torna indispensavel ou util para um indicador seguro do comercio, das industrias e da vida em geral de *todo o Estado*, coordenando a materia sistematicamente.
ACOMPANHA-O UM NOVO MAPA DO ESTADO
Preço do Guia com o mapa 8$

Dr. Pedro de Moura Ferro
Advogado
Rua Trajano n. 1 (sobrado

Para anunciar só na A Gazeta
QUE TEM LARGA CIRCULAÇÃO EM TODO ESTADO

Misterio

Se tendes sido até hoje infeliz e desprotegido da sorte, vivendo sempre em dificuldades, ou sem poder realizar os vossos desejos, não desanimeis. Escrevei hoje mesmo para a Caixa Postal, 49. Niteroi, Estado do Rio, enviando um envelope selado e subscrito para a resposta, que remeteremos gratis o meio facil e seguro de em 3 dias, conseguirdes o que desejardes, seja o que fôr.

Agradecimento

José Pauo Vaz (Juca), impossibilitado, por ter de viajar para Blumenau, de agradecer pessoalmente as inúmeras provas de amizade recebidas durante sua enfermidade, por ocasião do desastre do caminhão, ocorrido em Angelna, o faz, por meio destas expressando sua imorredora gratidão aos seus bons vizinhos e de mais pessoas amizades e bem assim a todos quanto o confortaram com suas visitas.
Aproveita o ensejo para oferecer seus prestimos em Blumenau.

Rheingntz
LANS PARA BORDAR
não tem rival. Grande sortimento de cores firmes.
MARCAS:
ALICE, AMELIA, AURORA, MARIA, MARINA, MARGARIDA
A' venda nas bôas casas

MAGALI - MAGALI - MAGALI
só Magali - **a melhor manteiga** - O melhor queijo Apolo - saboroso
Fabricas de:
PRODUTOS LATICINIOS, EM TUBARÃO E BRAÇO DO NORTE—PRODUTOS SUINOS, EM BRAÇO DO NORTE
Lebarbenchon & Cia.
End. Teleg. APOLO
Caixa Postal, 75
LAGUNA
7

Acervo: Biblioteca Pública de Santa Catarina

A CIDADE

Os leitores já viram nessa lagôa coberta de limo verde e por baixo das águas ou á borda das barracas os sapos e as rãs coaxando?

Aguas quietas, tranquilas, nem uma leve brisa a eriçar-lhes a placidez de espelho, numa necessidade sadia de arejamento.

Enquanto o limo na sua vegetação tranquila e na sua esverdeada esperança continúa a crescer, convencido da sua inutilidade, mas certo de que êle é o autor da quietude miasmatica das águas.

Durante o dia os sapos ou seus reis combinam e assistem a parceria que não deve perturbar o arejamento saneador das águas. Ninguem deve gritar ou saltar sobre o emaranhado das algas, para não estragar o lençol verde que julgam amainar a furia dos elementos.

Na aparencia bela e calma na sua placidez a lagôa sempre têm no fundo muito lodo e muita materia sórdida que outras águas arrastaram.

Fatalidade do destino, nem todas as logôas têm águas limpidas, embora todas as pretendam ter.

Vaí daí o descredito em que a opinião das lagôas começa sentida pelos outros.

Na estação calmosa as águas começam a secar, as miasmas começam a empregnar o ambiemte e os sapos e rãs sedentos não mais respeitam a palavra dos reis, jogam-se por todas os lados, furam o lençol sujo esverdinhado. Os reis acodem aqui, atacam ali, mas qual o que, tudo é inútil. Os reis podem estar de acôrdo, mas os sapos e as rãs nem todos estão. Depois para iniciar uma bagunça é só haver um que comece. Esperem e verão isso ainda no forte do verão, sem trocadilho. Os tropeiros se misturaram mas as tropas parece que não.

BISBILHOTA

Nossa Vida

ANIVERSARIOS

Cav. Guido Zecchin

Passa, hoje, a data aniversaria natalicia do sr. cav. Guido Zecchin, vice-consul da Italia neste Estado.

Diplomata perfeito, dotado de espirito brilhante e cultura, S. Ex., tem sido, em nosso Estado, um incansavel omentador da tradicional e velha amizade entre o Brasil e a Italia,

Como cavalheiro, o ilustre aniversariante, disfrúta invejavel prestigio sendo grandemente estimado e admirado.

Embora afastado da Capital, em viagem pelos nucleos de população italiana em Santa Catarina, o eminente representante consular será fartamente cumprimentado.

A Gazeta associando-se as homenagens, felicita-o.

Otavio Silveira Filho

Transcorre hoje o aniversario natalicio do sr. Otavio Inacio da Silveira Filho. ex-chefe de Policia do Estado.

Cel. Campos Junior

Festeja hoje o seu aniversario natalicio o nosso prezado conterraneo sr. cel. Leonardo Jorge de Campos Junior, tabelião nesta capital,

Faz anos hoje Eneas de Freitas Noronha, funcionario dos Correios e Telegrafos.

FAZEM ANOS HOJE:

o sr. Carlos de Sena Pereira;

a exma. sra. d. Maria Luiza Sommer, viuva do sr. Francisco Antonio Sommer;

o sr, Euclides Vieira Mafra, funcionario federal;

o sr. Gumercindo Gonçalves;

a senhorinha Alaide Ramos;

a senhoridha Edí Veiga de Oliveira;

o joven Edelon Pereira dos Santos.

—

ENLACE

Na cidade de Itajaí realiza-se, hoje, ás 17 horas, o enlace matrimonial da graciosa senhorinha Maria Julia de Almeida, da sociedade itajaiense e filha do sr. Francisco de Almeida, ilustre deputado á Assembleia do Estado, com o sr. dr. Thiers Fleming, engenheiro-chefe da fiscalização das obras do Porto de Itajaí.

—

CHEGAM UNS

Regressou do norte do Estado o sr. dr. Alvaro de Albuquerque, Inspetor Regional do Trabalho.

Pelo onibus da Viação Catarinense, chegaram, ontem, do norte do Estado os seguintes passageiros: Iná Couto, C. Costa, Haroldo Siqueira, Isalt Basacat, G. Gentil da Cunha e Miranda Amorim.

Do sul chegaram os seguintes passageiros: João Bolsani, Manoel Guimarães, Pe. Germano Poette, Felipe Slichmann, Antonio Slichmann e Manoel Laurindo.

OUTROS PARTEM

Para o norte seguem hoje: Matilde Souza e familia, Joana Hering, Hermano Pistolse, Frederico Hederich, Maria Carlota Antonio, Bernardo Rodrigues, Cacilda Silva e Olcinéa S. Barros.

NOIVADO

Com a gentil senhorinha Maria Lourdes Renzetti, filha do sr. J. Renzetti, ajustou nupcias o sr. Osmar Paulo da Silva.

VISITAS

Deu-nos hoje o prazer de sua visita, Antonio Inacio, conceituado comerciante em Garopaba.

Nomeado o encarregado de armas

Por áto de ontem do dr. Governador do Estado foi nomeado o sr. Cesar Martorano para exercer o cargo de Encarregado de Armas e Munições da Secretaria de Segurança Pública, cargo êsse recentemente creado.

A Gazeta

A VOZ DO POVO

Santa Catarina reviverá dias de fanatismo e de terror?

Um êmulo de Antonio Conselheiro que com seus duzentos prosélitos intranquiliza o município de Concordia

A pacata localidade de Nova Milão, no distrito de Itá, municipio de Conócrdia, sofreu, estes últimos dias, consequencias tremendas na ação não menos criminosa dos fanaticos, que ali desenvolvem as suas atividades e que, segundo se presume, são adeptos do celebre monge João Maria que, ha semanas, esteve prêso, nesta capital.

As notícias chegadas dali dão-nos conhecimento de ocorrencias que dada a sua monstruosidade nos levam a crêr que em Nova Milão, cujo povo se caracteriza, pela sua pacatez, o ambiente se tem tornado de espectativas e apreensões.

É, agora os companheiros de José Maria estão acampados em matos próximos áquela localidade, tornando suas atividades mais vultuosas, atacando a população de Nova Milão e procurando desrespeitar as autoridades constituidas.

Assim é que, num conflito que travaram, os fanaticos mataram um miliciano e um investigador da nossa Policia, sendo as autoridade dali obrigadas a abandonar os seus postos, fugindo para o vizinho Estado do Rio Grande do Sul.

Logo que tais ocorrencias chegaram ao conhecimento do dr. Secretario de Segurança para lá foi enviado um contigente da nossa Força Pública, seguindo, tambem, os srs. tenentes Americo Silveira d'Avila e Romulo Colonia.

Santa Catarina reviverá dias de fanatismo e de terror?

Telefones automáticos

A C. TELEFONICA CATARINENSE, péde aos srs. assinantes do telefone automático, para fazer, todas as manhãs, uma ligação, afim de verificar si o aparelho está funcionando normalmente, e quando não estiver, pedir o nº. 9 para mandar concertar.

A DIRETORIA

S. dos Bancarios de Santa Catarina

O Síndicato dos Bancarios de Santa Catarina realiza, hoje, ás 16,30 horas, em sua séde social á rua Visconde de Ouro Preto, nº. 13, uma Assembléia Geral para eleger a nova Comissão Executiva e Conselho Fiscal.

Pródromos DA FÔLIA

O BAILE DE SABADO

Para o grandioso baile á fantasia que, nos salões do Líra, se realiza sabado proximo, o qual o formidavel blóco A Marinha vem aí oferece aos associados do círcle da colina e ás diretorias dos clubes Doze de Agosto, Germania e Tiro Alemão, muitos são os fatores para o êxito e os principais se congregam:

Max Kuenzer e sua orquestra; Toureiras, Marinheiras, Vamos com á Marinha e A Marinha vem aí, que tudo farão para que a noitada de primeiro próximo não seja apenas mais um baile carnavalesco, mas sim um acontecimento.

OS ENSAIOS CONTINUAM

Mais uma vez, hoje, ás 17 horas, reunir-se-ão, no Líra, os componentes de "A Marinha vem aí", "Toureiras", "Marinheiras" e "Vamos com á Marinha", para procederem um rigoroso ensaio de musicas catarinenses e cariocas, as quais serão cantadas no esperado Baile á Fantasia de sabado próximo, no Líra Tenis, oferecido pelo *A Marinha vem aí.*

Bando do Serêno

Hoje, ás 8,30, e não ôntem como foi anunciado, ocupará o microfone do Java-Jornal, o festejado compositor e cantor de musicas regionais, Juvenal Melquiades, que, será acompanhado pelo conjunto musical—*Bando do Serêno.*

VAI TER

Ocupou ôntem, ás 20,30 horas, o microfone do Java-Jornal o conjunto regional *Vai ter* executando varias canções e sambas de seu repertorio.

Moita que vamos p'ra côrte

Musica e letra do aplaudido musicista Pedro Moacir da Rosa, diretor de orquestra do "Bando da Noite"

Moita...
Moita...
Moita que vamos p'ra côrte
Moita... (Bis)
Moita...
Tomem cuidado com o "Bando da Noite"
(Breque) e moita... e moita... e moita...

I.

Eu sou
Tu és
De um rancho batuta
A turma (Bis)
E' bôa
Não respeita côr
O rancho é de gente bamba
Desacata num samba com amôr.

CINE REX

Estão expôstos na montra da Joalheria Galuf, á Praça 15, fotografias do sonôro aparelho PHILISONOR que o elegante *Cine Rex* inaugurará dentro de breve dias.

Rheingantz

O AZ DOS Chapéus

Procurem NO SEU Fornecedor

Lira Tenis Clube

Em nome do Blóco *A Marinha vem aí* e de ordem da Diretoria, tenho a satisfação de convidar os srs. socios e Exmas Familias para o grandioso BAILE A FANTASIA que se realisará em a noite de sabado próximo, às 22 horas, oferecido pelo referido Blóco. Ainda autorizado pelos acima citados, peço aos srs. socios a fineza de não levarem em sua companhia pessôas estranhas ao Clube, sem que estas se encontrem devidamente munidas do respetivo ingresso, afim de ser evitado contrariedades reciprocas.

(a) *Orlando Fernandes*
Secretario do Lira Tenis Clube

Comunicado italiano

COMUNICADO DO R. MINISTERIO DA IMPRENSA ITALIANA.

ROMA, 20. O Marechal Badoglio telegrafa que no "front" da Somalia, no dia 23 do corrente, a nossa coluna veloz fez reconhecimentos perto de UADARA, cêrca de 70 quilometros ao nordeste de Neghelli, entre o territorio de GALLA BORANA e SIDAMO.

O adversario depois de breve resistencia retirou-se fazendo saltar o deposito de munições.

Foram feitos muitos prisioneie capturados viveres e materiais belicos.

Outra coluna composta de camisas pretas, comandada pelo General da Milicia Agostini, percorrendo o rio DAUA PARMA, depois de ter repelido as forças abissinias comandada por um oficial grego, ocupou no dia 26 de janeiro MALCA MURRI a 210 quilometros de DOLO.

Depois do combate foram contados 1467 abissinios mortos.

Em UEBER ABDI, o chefe dos somalos higodia e as autoridades civis de sua tribú fizeram àto de submissão ás nossas autoridades politicas. Os digodias tinham já aceitado o protetorado italiano com a convenção estipulada em LUGH, em 25 de novembro de 1895, por Vitorio Bottego.

Durante a batalha de GANA, LE DORIA e sucessiva perseguição, o adversario, segundo ulteriores verificações, tiveram dez mil mortos.

As nossas perdas entre oficiaes e tropas nacionaes foram minimas. As perdas dos batalhões indigenas foram de algumas centenas entre mortos e feridos. Capturamos grande quantidade de armas e depositos de materiaes entre os quaes uma estação radio de alta potencialidades. Foram tambem encontradas pesadas correntes de ferro para escravos.

Foram apreendidas as bagagens pertencentes ao oficial belga, conselheiro militar do "Ras" Desta durante a batalha de Ganal Doria.

Em toda a ação o adversario tem feito grande uso de balas dum-dum.

Na frente da Eritréa continua, no TEMBIEN, a obra de consolidação das posições ocupadas.

Grupos armados de abissinios tentaram aproximar-se de um nosso pequeno posto perto de ABENAMI, mas foram logo rspelidos.

A aviação foi ativissima em todos os setores.

Novo diretor

Pela resolução n. 793, de 25 do corrente, foi o professor João Rodrigues de Araujo promovido a diretor do Grupo Escolar *José Boiteux*, de João Pessôa, municipio de São José.

Tragédia passional

Entre dois jovens da sociedade curitibana

Depois de terem dansado até ás 4 horas da manhã

Curitiba, 27—Registrou-se na madrugada de sabado uma tragedia passional nesta capital.

Foram protagonistas dois jovens da sociedade local.

Dansaram até quatro horas da manhã no baile oferecido pela sociedade Rubro-Negra.

Ele, Armando Cabral, de 18 anos, segundo anista da Faculdade de Engenharía. Ela, Ermelinda Pimpão, de 16 anos.

Caminhavam pelo Jardim Público. Armando sacou de um revólver e alvejou-a no coração. Vendo-a morta virou a arma contra si e detonou. Morreram ambos.

A policia tomou conhecimento do fáto.

Acervo: Biblioteca Pública de Santa Catarina