

GRANDE VENDA

de aniversário

DURANTE TODO
O MÊS DE
AGOSTO



prosdocimo
Blumenau

Comemorando seu 20.º aniversário de fundação, PROSDOCIMO - BLUMENAU brinda seus amigos e clientes com **DESCONTOS ESPECIAIS** sobre os preços de quase todos os artigos que vende, e oferece vantajosos **PLANOS DE PAGAMENTO A LONGO PRAZO**.

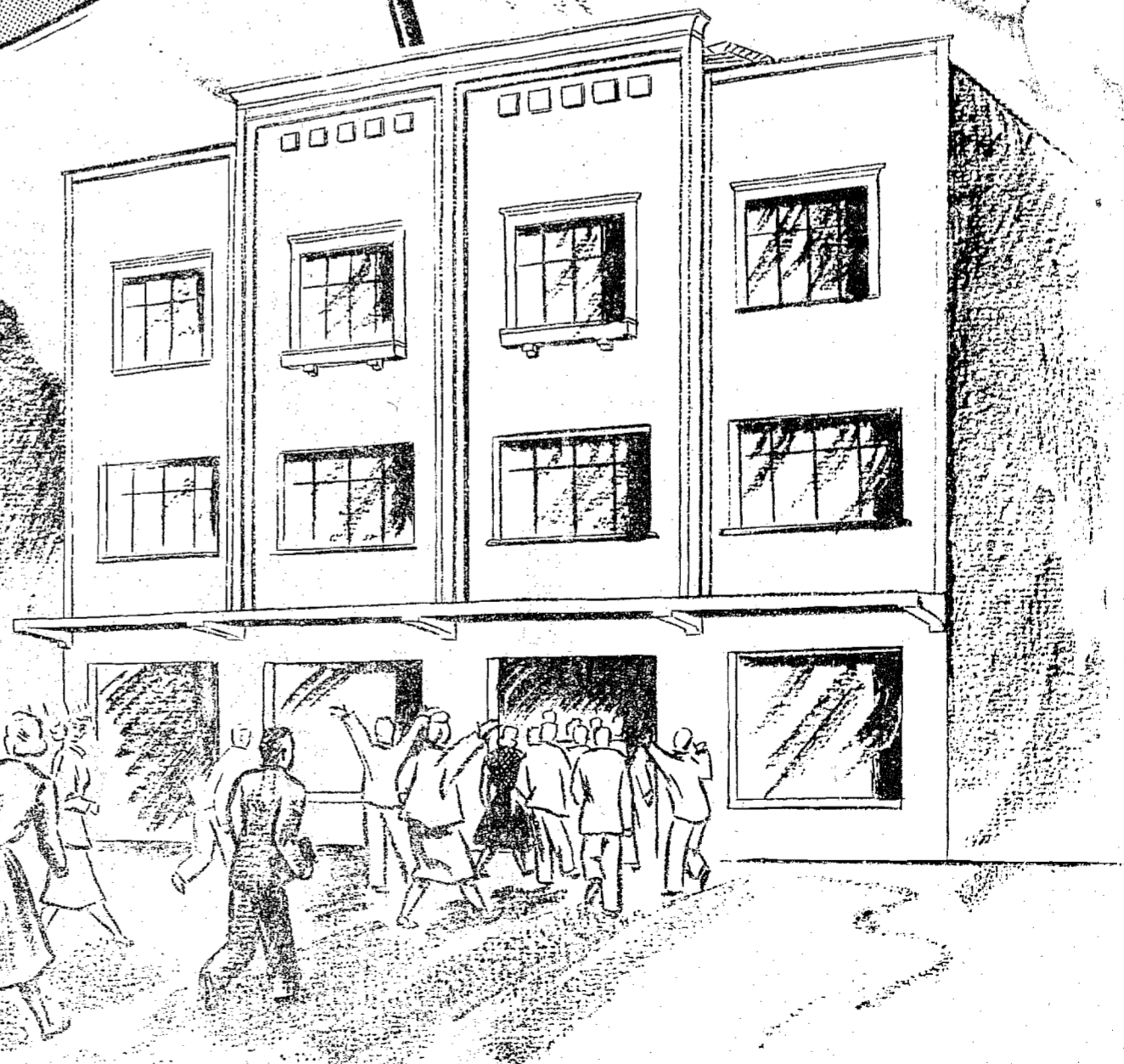
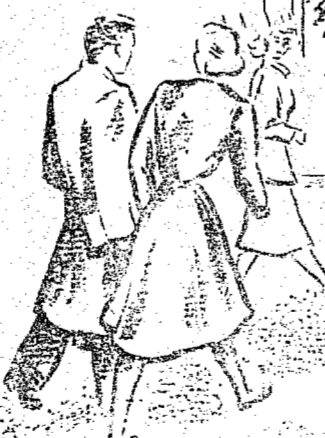

VISITE

prosdocimo

Rua 15 de Novembro, 900

o magazin da boa compra.

PROSD PROPAG 132

Tratamento de Inverno nos Pomares



Por tratamento de inverno, entende-se, de modo geral, o conjunto de práticas fitossanitárias utilizadas pelo fruticultor, durante o período em que as frutíferas se encontram dormentes, a fim de conservá-las em boas condições de saúde, isto é, livres de pragas e molestias. Esse tratamento que é antes de mais nada, eminentemente higiénico, constitui um dos fatores mais importantes para a manutenção dos pomares, por muitos anos, em regime de alta produtividade, principalmente, quando são formados por plantas frutíferas de clima temperado. Tais plantas, como se sabe, são também chamadas de frutíferas de folhas caducas, porque perdem a folhagem, anualmente, du-

rante os meses frios, permanecendo o seu crescimento, mais ou menos paralisado, num estado de hibernação; desse estado emergem, somente quando a temperatura se eleva e favorece a brotação, o que acontece, em nosso clima, pouco antes do início da primavera. Verificou-se que é justamente no período de dormência, quando está paralisada a circulação da seiva, que essas plantas, resistem melhor e são mais facilmente submetidas às pulverizações diversas à caiação do tronco e nos diferentes tipos de poda, seja, de formação, de frutificação ou de limpeza. Até mesmo as carpas e outros tratos culturais, como a adubação o coroamento ou a ferragem do solo com palha de capim

os reparos dos meios de defesa contra a erosão etc. são muito facilitados quando levados a efeito durante essa época.

Os ramos em estado de hibernação ressentem-se menos dos ferimentos provocados pela poda, de modo que os cortes cicatrizam-se melhor e mais rapidamente; as gemas dormentes, por outro lado, resistem muito melhor as pulverizações, o que possibilita o emprego de caldas mais concentradas do que aquelas que a planta poderia suportar, caso se achassem enfolhadas. A aplicação de tais caldas é, muitas vezes indispensável no combate a certas pragas rebeldes ou, ainda, no controle de determinados focos de infestação de fungos, pelos quais a doença se mantém até a estação de crescimento seguinte.

De modo geral, os princípios fundamentais de inverno são:

1º — A caiação do tronco, que deve ser feita até a altura dos primeiros galhos, com calda antisséptica, conforme a fórmula abaixo:

	Quilos
Enxofre	2
Cal virgem	3
Sal de cozinha	1/2
Litros	
Água	10

Para prepará-la, apaga-se a cal e junta-se, aos poucos, o enxofre e o sal; adiciona-se o restante da água, mexendo-se con-

tinuamente; diluiu-se à semelhança de tinta de coar paredes e faz-se a aplicação com broxa. Pode-se, antes de aplicá-la, proceder à raspagem do tronco e dos galhos mestres, com auxílio de uma escova ou de palha de aço. Com esse tratamento são combatidos diversos insetos, como cochonilhas e brocas da casca e, também, vários fungos, algas e líquens, com a vantagem, ainda, de se dar ao pomar um aspecto agradável.

2º — A execução de podas diversas, das quais, para a maioria das frutíferas adultas, a mais importante é a de limpeza. Essa poda que, em geral, é feita nos meses de julho e agosto, consiste na eliminação de todos os galhos entios, bem como daqueles que crescem emaranhados ou aglomerados, prejudicando o arejamento do interior da copa, e daqueles que crescem retos e vigorosos — mais conhecidos como "ladrões" — por "roubarem" a seiva e prejudicarem o crescimento dos demais. Com essa poda elimina-se grande número de tocos de infes-

tação, tanto de fungos como de insetos.

As demais podas, como, por exemplo, a de formação, que é feita para dar formas, adequadas às plantas jovens e a de frutificação, praticada para melhorar a produção das árvores adultas, são igualmente, executadas durante os meses de julho e agosto, segundo as peculiaridades próprias de cada espécie frutífera.

Em todos os casos, faz-se indispensável a caiação de tocos, ramagem, galharia, folhas secas, frutos munificados etc. e a sua destruição fora do pomar.

3º — Aplicação de pulverizações diversas, para o combate direto ou preventivo, contra as pragas e molestias. Dos tratamentos hibernais, um desde há muitos anos, consagrado pela sua eficiência, é o que se faz imediatamente depois de terminada a poda de inverno, pulverizando-se de

maneira a que se atinja a arvore toda, com calda sulfocálcica concentrada a 32º Baumé, na diluição de cerca de 10 litros de calda, em 100 litros de água. Essa pulverização tem o mérito de ser, ao mesmo tempo, fungicida e inseticida; porém, nunca se deve usá-la depois de iniciada a brotação sob risco de provocar a "queima" dos brotos e dos botões florais.

Quando haja dificuldades para prepará-la ou para encontrá-la à venda, pode-se usar produtos comerciais similares, como "Solbar", "Sulfocal" etc.

Por outro lado, o emprego de pulverizações hibernais de óleo mineral emulsionável, na diluição de 1 litro de óleo para 100 litros de água, constitui o mais eficiente tratamento no combate aos coqueiros e às cochonilhas. Os principais óleos miscíveis comerciais são: Albolíneo, 101, Sovaspray, Laranjaol etc.

Dr. GENTIL TELLES

ADVOGADO

CAUSAS CÍVEIS, COMERCIAIS, CRIMINAIS e TRABALHISTAS

Escritório: — Rua 15 de Novembro, 389 1º-Andar, Sala 4

Residência — Rua Pastor O. Heuse — 231 — FONE 1885

Atende chamados para as Comarcas do interior do Estado.

Acasalamento de Suínos

Muitos sítiantes e fazendeiros pouco afeitos à criação de suínos, impacientam-se e acasalam cedo demais suas marrãs, com 5, 6 e 7 meses. É verdade que neste

idade já podem ser fecundadas, mas uma gestação tão precoce irá prejudicar seu desenvolvimento e os leitões serão inferiores. Frequentemente, não terão bastante leite para nutrir a prole.

É desejável que a marrã comece a reproduzir tão cedo quanto possível. A idade em que pode ser feito o primeiro acasalamento varia de 8 a 12 meses, dependendo do desenvolvimento relativo da raça. Nas raças precoces, bem alimentadas, costuma-se fazê-lo dos 8 aos 10 meses e, nas raças médias e tardias (nacionais), dos 11 aos 12 meses. As porcas de sangue estrangeiro podem ser cobertas, a partir do oitavo mês, desde que bem desenvolvidas. O mesmo pode-se dizer com relação às raças pequenas, chamadas caseiras, tais como "Tatuzinho", cas mestiças com 50% ou mais "Carunchinho" etc.

A influencia dos Caracteres do solo na cor das Hortências

As hortências sempre despertam a atenção pela variação da cor de suas flores. Tendo comentários a esse respeito, a "Agriculture Gazette of New Wales" diz que a cor das flores das hortências é influenciada pelas condições do solo da zona das raízes, fazendo exceção a isso as variedades brancas. De modo geral, a cor azul intensa é resultante do acúmulo do mineral alumínio na planta. Esse metal, na forma por que é absorvido pela planta, é mal, facilmente assimilado em solos muito ácidos, pobres em matéria orgânica e de adequado teor em argila. Nos solos ácidos e argilosos as variedades que são roseas ou vermelhas no plantio gradualmente passam para o purpura e violeta-escuro até atingir o azul-escuro. Esse fenômeno pode ser prejudicado pela poda, pois, se esta for intensa, com ela se eliminará apreciável quantidade de alumínio acumulado nos ramos.

A aplicação de cal no solo, com o intuito de preservar o roseo e o vermelho das flores, é acompanhada de clorose das folhas, devido à pobre assimilação de ferro e certos elementos menores, os quais deverão ser então fornecidos por meio de pulverizações adequadas nas folhagens. Obtêm-se plantas vigorosas de flores roseas e vermelhas plantando-se mudas novas em solos levemente ácidos, com elevada quantidade

de matéria orgânica. Solos ácidos, com moderado teor em argila e matéria orgânica assegurarão o azul das flores, e a intensificação desse azul poderá ser conseguida irrigando-se as plantas com uma solução de sulfato de alumínio ou com a aplicação, ao redor das touceiras de algumas dezenas de grammas de sulfato de alumínio.

Faça logo uma Visita á

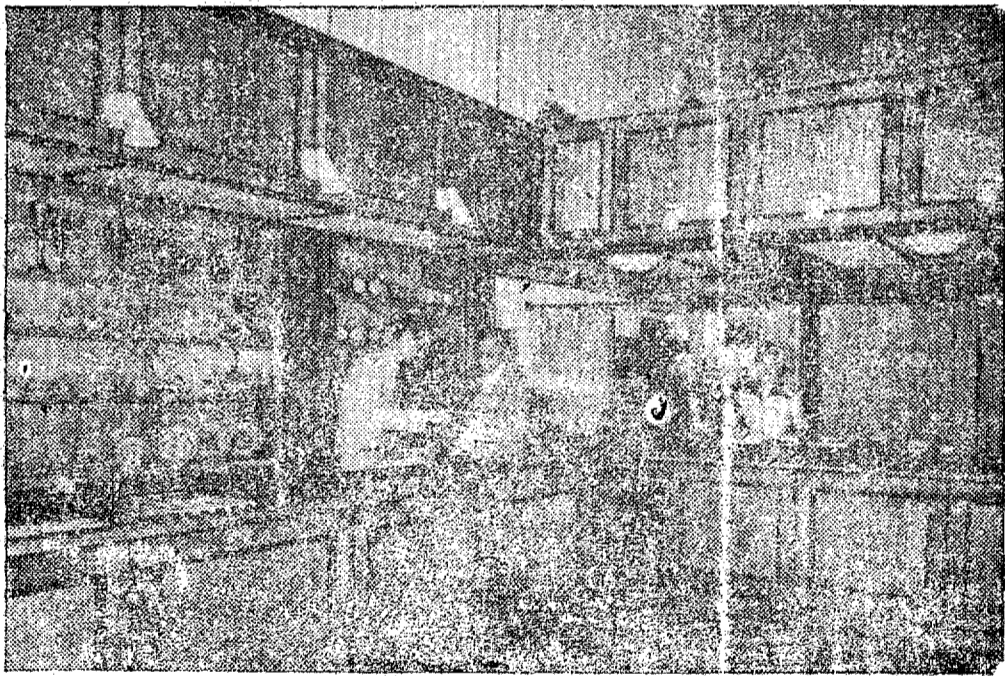

Joalheria Americana de Harold Reguse

Joia - Relógios - Artigos para presente -
Fabricação de Joias e Concertos em geral

Rua 15 de novembro N. 870 - Caixa Postal N. 799

Blumenau - Santa Catarina

Aluga-se

Aluga-se uma casa nas proximidades da fazenda Schmaltz. Traçar nesta redação com Réynaldo.

RUA AMAZONAS - GAE-

CIA Nº 1565/31 - TELEFONE Nº 1165 - END. TELEGR.:

'UNIAO' - CAIXA POSTAL Nº 164 - BLUMENAU - STA. CATARINA

Tecelagem União S.A.

FABRICA DE TECIDOS DE ALGODÃO EM GERAL

ESPECIALIDADE S EM: LENÇOS, TOALHAS DE ROSTO, DE BANHO, PANOS DE CÔPA, GUARNIÇÕES DE MESA, TAPETE, COLCHAS — ACOLCHOADOS DE CRIANÇAS SOLTEIRO E CASAL — ACORTINADOS — ATOALHADO EM METRO, NUM GRANDE SORTIMENTO, ALGODÃO CRÚ — ALVEJADO E EM CORES DIVERSAS — FAZENDAS PARA DOS E CAMISAS, EM INUMERAS PADRONAGENS — BRIM — INTERTELA — TRILHO, etc.

— CONFEÇÃO PRÓPRIA: ROUPAS FEITAS PARA CRIANÇAS — SENHORAS E CAVALHEIROS, ARTIGOS SEM GOMA — CORES FIRMES — TINTURARIA PRÓPRIA — VENDAS ATACADO E A VAREJO — COM LOJA-MATRIZ A RUA AMAZONAS Nº 1505.

Você sai ganhando sempre

com
**Encerados
LOCOMOTIVA**

porque são

- GARANTIDOS PELO FABRICANTE
- 100% IMPERMEÁVEIS

Consulte nossos preços



**SOCIEDADE COMERCIAL
CATARINENSE LTDA.**

Rua 15 de Novembro, 1013 — Fone, 1-4-5-0 — C. Postal 168
BLUMENAU

Ajudar a CAMPANHA DE E-
DUCAÇÃO DE ADULTOS e co-
operar para o progresso do
Brasil.

PEÇAS FORD LEGITIMAS
CASA DO AMERICANO S.A.

Dr. Camargo Rocha

MEDICO — OPERADOR

Ex-Assistente da 2ª C.C.H. Santa Casa e Policlínica de São Paulo
OPERAÇÕES — PARTOS — CLÍNICA MÉDICA DE ADULTOS E

CRIANÇAS

Moléstias de Senhoras e Nervosas — Vias Urinárias

Resid. — Rua São Paulo, 1587 — Fone 1044
Consultório: Rua 7 de Setembro, 473 — 1º andar
Consultas: das 10 às 12 e das 15 às 18 horas.

O Paraná apoia a Candidatura Juarez Távora

CURITIBA, 1º (CB) — O governador do Estado do Paraná enviou ante-ontem ao general Távora o seguinte telegrama:



A SAÚDE
do
seu bebê

está na amamentação. Lactifero fortalece as maezinhas, tornando o leite abundante, sem prejudicar o organismo. É um produto recomendado pelos srs. médicos.

LACTIFERO

LABORATÓRIO BERGAMO
Avenida Pires do Rio, 23
Liquera - E. F. C. B. - S. Paulo
S. S. Public. 31.057

“Tenho o prazer de levar ao conhecimento do eminente amigo que hoje pela manhã, em Palácio, presidi a uma reunião de que participaram os presidentes das seções regionais da UDN, do PR, do PDC, do PSB e do Partido Libertador, e no curso da qual foram tomadas urgentes medidas destinadas a dar maior sentido de pujança à Frente de Renovação Nacional do Paraná, que apoia o ilustre patriota. No dia 30 do corrente, faremos com todos esses partidos a solene instalação em Curitiba, do escritório que deverá dinamizar a ação em todo o Estado do Paraná, em favor da candidatura do eminente brasileiro. — Adolfo de Oliveira Franco, governador do Paraná”.

PEÇAS FORD LEGITIMA
CASA DO AMERICANO S/A

Dr. Augusto Perke de Figueiredo

MEDICO

(Interno dos Serviços de C.L. Fisiológica e de Cirurgia
Torácica do Hosp. S. Paulo).

Moléstias do coração e aparelho circulatório — Moléstias pulmonares não tuberculosas. — Cirurgia.

Consultas: Dias úteis, das 14 às 18 horas.
Sábados, das 8 às 11,30 horas.

Juizo de Direito da 2ª Vara da Comarca de Blumenau

Cartório do 1º Ofício de 'Orfãos'.
O Doutor Ary Pereira Oliveira, Juiz de Direito da 2ª. Vara da Comarca de Blumenau, Estado de Santa Catarina, na forma da lei, etc...

FAZ SABER aos que o presente edital virem, interessar possa ou dele conhecimento tiverem que pelo cartório do Escrivão que este subscreve se processou o pedido de interdição de OSWALDO BERNDT, cujo processo correu os seus trâmites legais, tendo sido o paciente, por sentença deste Juiz, julgado incapaz para reger sua pessoa e administrar os seus bens, sendo a sentença do teor seguinte: Visto etc... Hulda Berndt, brasileira, casada doméstica, domiciliada na comarca, promoveu a interdição de seu marido Oswaldo Berndt, brasileiro, lavrador, alegando que o mesmo está sofrendo das faculdades mentais e, por isso, impossibilitado de reger sua pessoa e administrar os seus bens. A inicial veio devidamente instruída. Submetido o interditando a exame de sanidade, o Juiz, os srs. Peritos afirmando que o paciente apresenta sinais de alienação mental, o que o impossibilita para os atos da vida civil. O exame pessoal deixou-nos bem nítida a impressão do estado de

per turbação mental do interditando. O Dr. Promotor Público ouvido a fls., manifestou-se pela procedência do pedido, harmonizando-se, assim, com a promover e, após a conclusão da instrução com a inquirição de duas testemunhas. Isto posto e: Atendendo — que estão sujeitos à curatela os bens de todo o gênero (art. 1.333, n. 1), comissão aquela por organização procedida nesta expressão: se-
Nigundo Clóvis Bevilacqua, ou ali enado, de qualquer espécie, que cerebral incompletas por moléstia localizada no encéfalo, lesão somática ou vício de organização, não gozam de equilíbrio mental e carecem de razão suficientes para se conduzirem, socialmente, nas várias relações da vida. Atendendo — a que o diagnóstico pericial, aliado ao exame pessoal e aos informes das testemunhas não nega, permite a menor dúvida quanto a ser interditando um alienado, vítima de arteriosclerose cerebral, o que o torna incapaz para a vida social. Atendendo — a que, assim, é de se dar escutida ao pedido, formulado que foi por quem está legalmente autorizado a fazê-lo. Atendendo — a que, mais que do autos consta e aos princípios de direito aplicáveis à espécie. Julgo procedente a inicial, para decretar como decreto, a interdição de Oswaldo Berndt, nomeado para as funções de Curador aj esposa de interditando, Da. Hulda Berndt, que deverá prestar o compromisso legal. Lida em audiência, façam-se as publicações previstas no art. 609 do Código do Processo Civil. Custas na forma da lei. Blumenau, em 8 de Junho de 1955. (assinado): Ary Pereira Oliveira Juiz de Direito da 2ª. Vara. E para que chegue ao conhecimento de todos e, para que ninguém possa ignorar ignorância, mandou passar este edital, que na forma da lei, será fixado no lugar do costume e publicado pelo Imprensa. Dado e passado nesta cidade de Blumenau, em vinte (20) de Junho de mil novecentos e cinquenta e cinco (1955). Eu, HARTMUT WERNER KADLETZ, escrivão o escrevi. (Ass.): Ary Pereira Oliveira, Juiz de Direito da 2ª. Vara da Comarca. CERTIDÃO. Certifico que o original do presente edital foi afixado nesta data no lugar do costume, do que dou fé Blumenau, em 20 de Junho de 1955. O Escrivão HARTMUT WERNER KADLETZ.

COMBINAÇÕES CONTEMPLADAS NO SORTEIO DE EM 20 DE JUNHO

**KVZ
RFL
OJK
HOQ
AVC
XWV**

Os portadores dos bilhetes em vigor que contiverem uma das combinações contempladas, poderão, imediatamente, capitalizar o prêmio de...

Exatidão de S. Catarina, Rua Felipe Schmidt, 17, sobr., Blumenau, SC.

Assim em Blumenau:

Orlando Novaes

SEDE SOCIAL
RUA DA ALFENDESA, 141, CANTADA
(Cidade de Blumenau)
RUA S. CARLOS

Precisa-se

Empregados para:
Seção de peças
Torneiros mecânicos e
lavrador.
Apresentar-se na: Oficina
Breitkopf à Rua Itajaí, 632.

PEÇAS FORD LEGITIMAS
CASA DO AMERICANO

INDICADOR PROFISSIONAL

Dr. Diogo Vergara

Doenças do sangue — Transfusão de sangue e plasma
Tratamento moderno da sífilis (Curso Especializado)
no Departamento Nacional de Saúde-Pública
Mantem anexo Laboratório de Análises Clínicas
Rua Floriano Peixoto 38 (ao lado da Gruta Azul)
Horário: Das 11 às 12 e Das 15 às 18 horas

Dr. Waldir Campos

Rua 7 de Setembro, ao
lado do novo Edifício
Ypranga — Fone 1587

DR. AFONSO RABE

DOENÇAS INTERNAS
— Especialista em doenças dos pulmões —
Radiografias grandes normais
Raio. X:
Foto-radiografias pequenas
— Pneumotax —
Laboratório anexo: exames de fezes, urinas, etc.
CONSULTAS: de 11 às 12 e das 3 às 6
Rua Brusque, 52 — Telefone: 1319

INSTITUTO DE OLHOS
Ouvidos-Nariz e Garganta

Dos Drs. TAVARES E HEUSI

Rua 15 de Novembro, 1.135-1.º andar
Ao lado da Caixa Econômica Federal
Funciona todos os dias úteis de manhã e à tarde

Dr. Hernani Senra de Oliveira

Diplomado pela Universidade do Rio de Janeiro
Clínica geral e Operações — Partos — Doenças de senhoras e das crianças.
Atende chamados para fora do município e a qualquer hora
Consultório e residência:
Rua 7 de Setembro 431 — Telefone, 1231

Doenças do Coração

DR. CARVALHO
(Electrocardiografia)
Tratamento de estados de Nervosismo, angústia, esgotamento nervoso, etc.
Av. Rio Branco, 43 (Sobrd.) Ao lado do Cine Busch

DR. ADEMAR LUZ

- Advogado

Escritório:
Rua 15 de Novembro, 340
Telefone — 1601
Residência:
Rua Paraná, 8
Telefone — 1602

Dr. Gebhardt Hromada

Médico Especialista em alta Cirurgia e doenças de Senhoras
Operações
Consultas no Hospital Santa Catarina
Das 9 às 11 hs. e das 15,30 às 17 hs.
BLUMENAU — HOSPITAL SANTA CATARINA

Dr. Paulo Mayerle

Clínica Geral e Cirurgia
HOSPITAL SANTA ISABEL

Instituto de Radium

DR. ODEBRECHT
Especialista em cancer, tumores e doenças da pele —
Radioterapia profunda e superficial — Raios X — Radiografias e Radioscopias — Fisioterapia — Pneumotorax
Consultório: rua 7 de Setembro, 465 — Telefone 1441
BLUMENAU

Dr. Afonso Balsini

Especialista em doenças de Crianças
Consultório: 4 de Fevereiro, Fone 1433
Residência: Hermann Hering
545 — Fone 1101.

H. Probst

Cirurgião Dentista
Ao lado Dos Correios e Telégrafos

lineu Schawrz

Rua 15 de Novembro, 828 — sobrado — sl. 3 — Telefone 1397 —
Caixa Postal, 172 — Telegramas: IFINEU

Representante das seguintes Fabricas:

- Companhia Fabrica de Papel Itajaí — Séde Itajaí
Papeis — Papclôes e Cartões.
- Companhia Importadora Grafica Arthur Eevers — Séde São Paulo — Maquinas e acessórios para a industria Grafica em geral.
- Color-Quimica — Ind. e Com. Ltda. — Séde São Paulo
Produtos químicos para Industria Textil e Cortumes.
- Meias "Long-Life" Ltda. — Séde Juiz de Fôra
Artigos de malha — meias para homens.
- "Casa Sararus" — Ind. e Com. S/A. — Séde Juiz de Fôra
Confecções de malha e tricotagem em geral.

Iniciou 1º de Agosto, a Liquidação Anual da Casa "A CAPITAL"



Críticas & Venenos

Escreveu: CARRASCO

O cronista do jornal A NOTÍCIA, de Joinville, assim se expressou, com relação a atuação do Telmo: — "Um jogador do Palmeiras que merece um reparo à parte, foi o seu centro avanço Telmo, que apesar de vir procedido de alguma fama, não justificou sua presença em campo, tendo mesmo se revelado o pior elemento em jogo. Nunca vi antes o jogador em questão, empregar-se em qualquer partida de futebol, mas sinceramente se o mesmo joga como jogou domingo, então é preferível que o quadro que ele pertença jogue tão somente com 10 elementos pois pelo menos não terá um para atrapalhar". — Agora falo eu: Que o Telmo joga mal, estou com V.S., mas... não vais querer me dizer, que não sabias que o rapaz jogou contundido. E para arrematar, pergunto aos defensores do Caxias, até então os invencíveis de Santa Catarina, se o Telmo joga ou não joga. Tá O. K. ?

A Federação Catarinense de Futebol, continua fazendo das suas. — Qualquer dia destes, vai aparecer um boletim da aludida Federação, com os seguintes dizeres. — "A F.C.F., avisa aos seus filiados do interior que: a partir de 1º de Setembro, as bolas deverão ser quadradas, e cada bola que sair do gramado, o clube mandante terá que pagar a multa de CR\$ 100,00... — Esta Federaçãozinha...

SUA AMERICA CAPITALIZADA

COMBINAÇÕES CONTEMPLADAS NO SORTEIO DE EM 30 DE JULHO

QUI QUAR A CL DEK FMP IBD

Os portadores dos tickets em vigor que contemplarem uma das combinações contempladas, receberão imediatamente o capital garantido.

Escritório: Rua Santa Catarina, nº 17, sobr., Florianópolis.

Agente em Blumenau:

Orlando Novaes

SEDE SOCIAL
RUA DA ALFANDEGA, 41-50, CURITIBA (Edifício Sulacap)
RIO DE JANEIRO

O Sadinha, certa altura do prélio lá em Joinville, chegou frente a frente com o goal e chutou para fóra. — Será que ele pensava, que o Antoninho era zagueiro do Palmeiras ?

O serviço de Meteorologia da F.C.F., é um espetáculo. — Imaginem vocês que, na quinta-feira, o aparelho já marca se vai chover domingo ou não. Na rodada passada eles suspenderam a rodada, apenas deixaram jogar America x Palmeiras. E o resultado foi aquele domingo de sol em toda Santa Catarina. — Será que eles tinham contratado o Jané Archeo, afim de fazer chover, e ele não compareceu ?

Joga, como é que pôde, tu jogar tão mal assim. — Até parecia Carangueij, só carregava a bola pra trás !!!

O Cine Blumenau, está apresentando agora, o falado CINEMASCOPE. — E isto não é nada. Na "baixada", será exibido hoje à tarde o clássico Palmeiras e Olímpico, em TERCEIRA DIMENSÃO.

MUSICA

Escreveu: T. Maestrini

Série Grandes Compositores **ANTONIO CARLOS GOMES**
Nascido em Campinas, a 11 de Julho de 1836, Antonio Carlos Go

mes foi a mais alta expressão da música americana. Cedo iniciou seus estudos com seu progenitor Manuel José Gomes, mestre da banda de música de sua cidade natal. Exibindo seu talento musical na cidade do Rio de Janeiro após a sua partida de Campinas, conquistou a admiração de D. Pedro II. Sua primeira ópera foi A NOITE NO CASTELO, representada a 4 de setembro de 1861 no teatro de ópera nacional do Rio de Janeiro. Tinha apenas 25 anos. Em 1863, foi extreada sua segunda ópera JOANNA DE FLANDRES. Em vista do sucesso obtido, o Imperador prestou-lhe auxílio para continuar os estudos na Itália. Durante seu curso em Milão, Carlos Gomes escreveu diversas peças oratórias, fazendo porém sua extrêma como mestre compositor com a ópera O GUARANI, que apresentada a 19 de março de 1870, no Teatro Scala de Milão abriu-lhe as portas da imortalidade. Esta ópera foi dedicada a D. Pedro II, que no dia 2 de Dezembro deste mesmo ano, no aniversário do Imperador foi representada pela 1ª vez no Brasil. Após o Guarani, Carlos Gomes compôs ainda: FOSCA, SALVADOR ROSA (grande sucesso), MARIA TUDOR, O ESCRAVO e CONDOR. Deixou Carlos Gomes muitas peças de Câmara e várias composições sacras. Antonio Carlos Gomes foi discípulo do imortal GIUSEPPE VERDI, que após sua extrêma com o GUARANI, proferiu as seguintes palavras que ficaram célebres na história da música: ESTE JOVEM COMEÇA ONDE EU TERMINO". Faleceu ANTONIO CARLOS GOMES a 16 de Setembro de 1896, no Pará, onde era diretor do conservatório. Seu cadáver foi conduzido a Campinas, sua terra natal. Até hoje não só no Brasil, mas em toda América, não houve outro vulto que reunisse tanto talento e beleza espiritual, esplendor artístico como Carlos Gomes. Um motivo de orgulho para o Brasil.

Essa não meu, amigos. — Sem dúvida, existem alguns "francisco" na bilheteria de América, pois com todo aquele mundo de gente, a renda não chegou 30 mil cruzeiros. — Será, que só cobraram ingresso da "Farrouilha" ?

Muita gente falou, criticou, e até mesmo eu, que o Benedito é isso, o Benedito é aquilo. Mas... Ben...dito, seja o Benedito. — Que diga o Palmeira !!!

Alô Juca, isto é que é jogar ! — Se tu jogasse sempre assim, eu iria deixar de escrever esta coluna, e abrir uma lanchonete para nós dois. — Tá !

Gonçalves, escuta um conselho de amigo. — Deixe para irradiar o boião, quando estiver no fim, pois 2 horas e 45 minutos, falando em boião, dá pra gente ficar embolado em baixo da coberta. Morou ?

Eu conto grande freguez do Bar e Restaurante Avenida, não poderia deixar passar esta. — O Norberto diz que é Olímpico, a Da. Lizolote, diz que é Palmeiras, o Mrcinho, que é Guarani. Muito bem. Agora quero saber, porque pintar as cadeirinhas de cor laranja-da ? Será que tem alguém aí, que torce pelos Onças ?

Atenção para a nova técnica do Avai. — Quando o quadro do Avai está perdendo o jogo, eles começam a substituir jogadores, no fim o juiz perde a conta e o resultado é aquele que verificou-se contra o Palmeiras. — O Avai, estava jogando com 12 elementos. — Coisas do Leleco...

Um cronista local, pediu para um colega da cronica de Florianópolis a escalação do Avai. — O rapaz começou: Alcides, Danda e Waldir; Pérez, Alípio e... foi que o cronista local perguntou: Este Alípio não é o centro avanço ? — E respondeu o rapaz. Meu hoje, ele jogará de centro médio. — E o comando do ataque ? Perguntou o blumenauense: — Hora que pergunta ! No comando do ataque, jogará o omeiro da Federação !!!

O Delucas domingo último jogou uma enormidade. Também pudera ! — Com Cocada até eu...

Em sensacional partida, Palmeiras e Olímpico estarão lutando hoje na baixada, e o resultado será uma grande surpresa. — O marcador será... bem isto é segredo profissional !!!

Registro Civil Oficial: GETULIO VIEIRA BRAGA

Faço saber que pretendem casar: Ralf Arno Gruner e Rosa Vilanova, brasileiros, solteiros, residentes nesta cidade. Ele mecânico, filho de Arno Gruner e de Anna Gruner. Ela, doméstica, filha de Manoel Vilanova Filho e de Maria Sofia Wesbeck.

Se alguém souber de algum impedimento acuse-o na forma da lei.

Blumenau, 20-6-1955

Faço saber que pretendem casar: Nilton da Silva e Lelina Praiz, brasileiros, residentes nesta cidade. Ele, operário filho de Teodoro Holtrup e de Adelaide Travassos. Ela, doméstica filha de Manoel Praia e de Maria e de Maria Travassos.

Se alguém souber de algum impedimento acuse-o na forma da lei.

Blumenau, 21-7-1955.

Faço saber que pretendem casar: Alfonso Leonardo Tollmeiner e Izabel Benigno, brasileiros solteiros, residentes nesta cidade. Ele, tecelão filho de Rudolfo Tollmeiner e de Pamira Paulino Tollmeiner. Ela, doméstica, filha de José Benigno e de Eugénia Benigno.

Se alguém souber de algum impedimento acuse-o na forma da lei.

Blumenau, 21-7-1955.

Faço saber que perante o sr. Oficial do Registro Civil de Indaial habilitam-se para casar: Alois Morbach e Maria dos Passos brasileiros, solteiros. Ele, residente em Encano operário, filho de José Morbach e de Paulina Morbach. Ela doméstica filha de Francisco de Assis dos Passos e de Maria Belizona Schmidt, residente em Itoipava Norte.

Se alguém souber de algum impedimento acuse-o na forma da lei.

Blumenau, 25-7-1955.

Faço saber que pretendem casar: Antonio Bento do Amaral e Gertrudes Ferreira, brasileiros solteiros, residentes nesta cidade. Ele operário filho de Bento José do Amaral e de Gertrudes Carlota do Amaral. Ela doméstica filha de Maria Reginalda Ferreira.

Se alguém souber de algum impedimento acuse-o na forma da lei.

Blumenau, 25-7-1955.

Faço saber que pretendem casar: Alberto Mueller e Waltraud Goede, brasileiros, solteiros, residentes neste Distrito. Ele, industrial, filho de Ricardo Mueller e de Carolina Mueller. Ela doméstica, filha de Alvin Goede.

Se alguém souber de algum impedimento acuse-o na forma da lei.

e de Selma Wolter Goede. Se alguém souber de algum impedimento acuse-o na forma da lei.

Blumenau, 26-7-1955.

Faço saber que pretendem casar: Neivaldo Rosendo Fogaca e Nair Alves, brasileiros, solteiros, residentes nesta cidade. Ele avô viário, filho de Pedro Rosendo Fogaca e de Custódia, digo, de Custódia Fernandes. Ela, doméstica filha de José Domingos Alves e de Lídia Reis Alves.

Se alguém souber de algum impedimento acuse-o na forma da lei.

Blumenau, 26-7-1955.

Faço saber que pretendem casar: Paulo Vogelbacher e Christina Reiter, brasileiros, solteiros, residentes neste Distrito. Ele, lavrador, filho de Paulo Vogelbacher e de Rosa Vogelbacher. Ela doméstica, filha de Francisco Mathias Reiter e de Clara Reiter.

Se alguém souber de algum impedimento acuse-o na forma da lei.

Blumenau, 27-7-1955.

Faço saber que pretendem casar: Danilo Adão Mair e Liddy Barreto Puetter, brasileiros, solteiros. Ele, contábil residente em Florianópolis, filho de Raimundo Mair e de Maria Eliza Mair. Ela doméstica, filha de Max Puetter e de Clotilde Barreto Puetter, residente nesta cidade.

Se alguém souber de algum impedimento acuse-o na forma da lei.

Blumenau, 27-7-1955.

Faço saber que pretendem casar: Arno Steffen e Edith da Silva, brasileiros, solteiros, residentes nesta cidade. Ele operário filho de Carlos Steffen e de Berta Steffen. Ela doméstica filha de Claudio da Silva e de Maria Espindola.

Se alguém souber de algum impedimento acuse-o na forma da lei.

Blumenau, 27-7-1955.

Faço saber que pretendem casar: Julio Cipriano da Silva e Teralda Francelina Correia, brasileiros, solteiros, residentes nesta cidade. Ele, operário filho de Mari Anacia da Silva. Ela, doméstica, filha de Laurindo Candido Correia e de Francelina Gerarda da Conceição.

Se alguém souber de algum impedimento acuse-o na forma da lei.

Blumenau, 27-7-1955.

GRATIS CR\$ 1.000,00

Para Candidatar-se aos MIL CRUZEIROS em dinheiro que distribui a CEREALISTA CATARINENSE todos os meses,

basta fazer suas compras de Bebidas a Rua 15 de novembro n. 870, ou pelo Telefone 1306

Cerealista Catarinense = A MAIOR

Total de Um Milhão de Cruzeiros de Benefícios Distribuídos

Subvenções Federais á Estabelecimentos de Assistencia Social do Vale do Itajaí

BENEFÍCIOS OBTIDOS PELO DEPUTADO HERCILIO DEEKE

O deputado federal Hercílio Deeke, eleito pelo Vale do Itajaí, e que ocupa na Câmara dos Deputados importante função na Comissão de Orçamento, acaba de incluir na Lei Orçamentaria da União, para o ano de 1956, uma série de emendas que virão beneficiar com auxílios financeiros numerosas instituições de assistência social da nossa Região. Cumpre deste modo, o ilustre deputado blumenauense, sua missão de zelar pelos interesses do Vale do Itajaí, fazendo jus à confiança com que o eleitorado o elevou às altas funções que ocupa na Capital Federal.

É a seguinte a relação das entidades beneficiadas por emenda do deputado Hercílio Deeke:

Hospital Santa Catarina — Blumenau;
Hospital Santa Isabel — Blumenau;

Maternidade "Elisbeth Koehler" — Blumenau;
Asilo de Velhos — Blumenau;
Maternidade Evangélica do

Garcia — Blumenau;
Hospital Misericórdia — Vila I-toupava — Blumenau;

Aspirantado SÃO PAULO — Ascurra;

Hospital de Caridade de Timbó — Timbó;
Hospital Dom Bosco — Arrozeira;

Hospital e Maternidade SAMARIA — Rio do Sul;

Hospital Miguel Couto — Ibirama;

Hospital Beatriz Ramos — Inara;

Hospital Cruzeiro e Maternidade de MARIA AUXILIADORA — Rio do Sul;

Frederico G. Busch

Quando do seu lançamento como candidato à Prefeitura Municipal pela União Democrática Nacional Frederico Busch em entrevista concedida ao repórter, referiu-se com entusiasmo e determinação aos problemas do nosso homem do campo. Si eleito, a confiança que os colonos nele depositar será amplamente recompensada com o estudo das principais problemas que afetam nossa gente da lavoura e pecuária e uma imediata atenção aos mesmos. Assim, uma das primeiras medidas a serem tomadas é a revisão nos impostos e taxas que pesam sobre o colono, e para tanto serão ouvidos os próprios interessados, pois é intenção do candidato ude nesta fazer a revisão nos citados tributos tomando por base o parecer de uma comissão dos tres mais velhos moradores da "vila". Não resta dúvida que é uma nova forma de administrar, a mais certa, pois consulta em primeiro lugar os interessados diretos no assunto. Com esse programa de administração, não tem a menor dúvida sobre a vitória do candidato da União Democrática Nacional, que será antes de tudo uma vitória do povo.



VOTE PELO PROGRESSO DE BLUMENAU, VOTANDO EM BUSCH PARA PREFEITO.

200. Aniversário de PROSDOCIMO S.A.

Conforme divulgamos, constava do programa de comemorações do 200º aniversário da conceituada firma PROSDOCIMO S/A, a distribuição de carrinhos para as crianças nascidas na data de 1º de agosto, dia em que se realizaram as comemorações pelo acontecimento.

É a relação das crianças nascidas naquele dia:

AUGUSTO CARLOS AGUIAR

Filho de Afostinho Felix de Aguiar e de Lucinda de Aguiar. Nascido às 3,15 da madrugada em sua residência em Ponta Aguda.

OSMAR METTE

Filho de Osvaldo Mette e Lydia Mette. Nascido a 1 hora da madrugada na maternidade do Hospital Santa Izabel.

LÚCIA BAHR

Filha de Arthur Bahr e de Emilia Bahr. Nascida às 5 horas da madrugada em sua residência no bairro da Garcia.

TRICA MARIA ROCHA

Adeptado por Afonso e Filomena Sens. Nascida a 1 hora do meio-dia em Fortaleza.

AGEMIR EDUARDO

Filho de Waldemar Montagna e Fortunata Sartortti Montagna. Nascido às 23,30 horas em sua residência no bairro da Garcia.

JAIME HOSTINS

Filho de Hilario Antonio Hostins e de Teresinha Zenderin Hostins.

Nascido às 19,30 horas na Maternidade do Hospital Santa Izabel.

RUBENS PORTO FILHO

Filho de Rubens Porto e de Maria Lemas Porto. Nascido às 15 horas na maternidade do Hospital Santo Antonio.

LORE SCHWANKE

Filha de Alberto Schwanke e de Lony Schwanke. Nascida às 17,50 horas na Maternidade Elisbeth Koehler.

IVETE KRETZ

Filha de Victor Kretz e Ingeborg Kretz. Nascida às 11 horas na Maternidade Elisbeth Koehler.

A todos esses, PROSDOCIMO S/A, ofereceu um carrinho, uma lembrança significativa e que perdurará como uma iniciativa de reais méritos e que atestam o espírito altruístico dos dirigentes da firma.

Os Raidmen Blumenauenses partem segunda-feira

Devido ao mau tempo, os raidmen blumenauenses Darcy Telles e Luiz Rossini Jr. que deveriam largar amanhã rumo aos Estados Unidos por terra, em bicicleta, deverão fazê-lo na segunda-feira, às 10 horas da manhã, estando a partida prevista para defronte ao Bar e Café Pinguim.

Graças a uma gentileza da TRANSPORTES AEREOS CATA- RINENSES e SERVIÇOS AEREOS CRUZEIRO DO SUL, por intermédio do seu presidente, Dr. Luiz Bluzza Lima, e do agente local, sr. Mario Maestrini todas as facilidades foram proporcionadas aos desportistas, inclusive cobertura jornalística a ser feita por este jornal. Na próxima edição, teremos ampla reportagem sobre esse raid, que inevitavelmente dará grande projeção a Blumenau no cenário desportivo internacional.

Na oportunidade de descrevermos a Darcy Telles e Luiz Rossini Jr. em uma boa viagem.

PARA O TRIBUNAL DE CONTAS O IRR. ETELVINO LINS

O Presidente da República assinou mensagem a ser enviada ao Senado Federal, indicando o nome do sr. Etevlino Lins de Albuquerque para ministro do Tribunal de Contas da União, em virtude da aposentadoria do sr. Mário de Bittencourt Sampaio.

Baile das Debutantes

Com um grandioso programa de festividades, a Sociedade Dramático-Musical Carlos Gomes realizará a 3 de setembro próximo

seu já tradicional Baile das Debutantes, ocasião em que serão apresentadas a sociedade senhoritas pertencentes aos quadros sociais daquela agremiação de elite.

Conforme informações colhidas já se acham inscritas sete candidatas o que evidencia o interesse que vem despertando essa festa. Para maior brilhantismo, serão convidadas todas as Misses que estiverem no recente concurso para Miss Santa Catarina, bem como do vizinho estado de Paraná. Oportunamente voltaremos ao assunto, informando o crescente número de inscrição e outros dados sobre o que já se pode considerar como o acontecimento social do ano: O Baile das Debutantes do Carlos Gomes.

A Matematica está a favor da Frente Democrática

Muita gente, evidentemente pouco informada em relação à política de Santa Catarina, pergunta de onde vem a certeza da vitória da Frente Democrática em 3 de outubro.

A título de esclarecimento e com o fim de tirar falsas esperanças de alguns adversários sim plórios, podem os da Frente Democrática, fundamentar suas esperanças apenas em dados das últimas eleições, que são favoráveis aos Partidos que apoiam Jorge Lacerda e Heriberto Hulse.

Vamos aos resultados de 1954 cujos resultados, na legenda estadual, sem dúvida a que mais interessa no caso:

Votos obtidos pelos Partidos da Frente Democrática:

União Democrática Nacional — 120.951.

Partido Social Progressista — 9.677.

Partido de Representação Popular — 9.803.

Partido Democrata Cristão — 9.539.

Num total de — 160.900 votos.

Votos obtidos pelos Partidos da Aliança Social Trabalhista:

Partido Social Democrático — 116.096.

Partido Trabalhista Brasileiro — 38.395.

Num total de — 154.491 votos.

Saldo a favor da Frente Democrática — 5.509 votos.

Se tomarmos o resultado das legendas federais, o resultado ainda mais favorece à Frente Democrática, cuja diferença vai a mais de dezoito mil votos.

Ai está, pois, uma das razões de certeza da vitória da Frente Democrática na eleição de 3 de outubro.

Certeza de todos aqueles que conhecem a realidade da política de Santa Catarina.

IVO D'AQUINO confessa a derrota de Galotti

O EX-SENADOR CATARINENSE DECLARA-SE PREOCUPADO COM A FOPÇA ELE TORAL DE JORGE LACERDA

O ex-senador catarinense, por sem dúvida uma das inteligências da atual geração, político arguto e jurista dos mais cultos, espírito sereno e atilado, entrevistado por

um dos repórteres da conceituada revista MANCHETE, em seu último número, à pg. 51, assim se pronuncia sobre a candidatura de Jorge Lacerda:

"Vamos ter muito trabalho para derrotá-lo".

O fato está expresso nas seguintes palavras à pagina acima citada de MANCHETE:

"IVO DE AQUINO diz que o candidato Jorge Lacerda é um candidato fortíssimo ao Governo de Santa Catarina." Expressões do ex-senador: "Vamos ter muito trabalho para derrotá-lo", confessa.

Ai está o pensamento de um político que conhece a candidato Jorge Lacerda, como parlamentar, o que o leva a temer a sorte do sr. Francisco Galotti, candidato que não lhe foi muito simpático... porque do bolso do colete de Nerfu Rames, que, na Convenção do PSD, aqui em Florianópolis não se pronunciou pelo sr. Juscelino, para quem o ex-senador, desde então, arreganhou as mangas para elegê-lo...

Com a sua declaração à MANCHETE, Ivo d'Aquino confessa a derrota de Galotti...

Vistam Camisas Citex Duram Muito Mais

Devido às suas qualidades aperfeiçoadas a

MAQUINA PARA LAVAR ROUPA

"Alva - Super"

equivale ou até supera as de mar e as estrangeiras, apesar de preço muito mais baixo.

PERVE, LAVA, ENAGUA E ENXUGA

CAPACIDADE GRANDE (6-7 kilos de roupa seca)

CONSTRUÇÃO SOLIDÍSSIMA

NAO CORROSIVO (partes vitais aço inox)

APRESENTAÇÃO LUXUOSA

Unico distribuidor:

CASA RADIO PILOT E MOVEIS

de ALFRED GOSSW EILER

Rua 15 de Novembro Nº 1226

N. B. Condições de pagamento a combinar. — Vende-se a prestações.

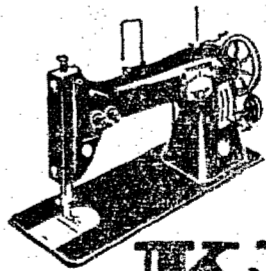

Máquinas de mão
Máquinas de Bobina Central
Máquinas Zig-Zag

KAYSER

LEGITIMAS MÁQUINAS ALEMÃS
DEUTSCHE NÄHMASCHINEN

Vendem-se com todas as garantias da fabrica
MAX KONRADT-BLUMENAU
Rua 15. Nov., 679 (defronte ao Banco Inco)

PETROLINA MINANCORA