

Dissolveu-se o Diretorio do P.T.B. em Lauro Mueller

OS SEUS MEMBROS, EM NUMER O DE 70, ADERIRAM A UDN

Frederico G. Busch



Inegavelmente a candidatura de Frederico G. Busch Jr. vem polarizando as atenções de nossa gente, pois Busch é um homem que possui em nossa cidade um grande círculo de amigos e admiradores, tendo-se em conta a extraordinária popularidade de que desfruta.

Apesar de ser um homem de posses, Busch jamais deixou de ser um homem do povo, pois com toda a fala, a todos cumprimenta e não deixa de atender a quantos o procurem.

Na colonia, o nome de Busch é pronunciado com maior respeito e admiração, pois é um velho amigo dos colonos com quem sempre esteve nestes anos em que ninguém ia lá pois não era época de buscar votos. Agora, entretanto, os colonos estão com Busch, e no mesmo tempo o povo da cidade, que nele vê um homem reto e integro, em cujas mãos os destinos do município estarão depois de 3 de outubro, para satisfação do povo e progresso do município.

LAURO MULLER, 21 — O Diretorio do Partido Trabalhista Brasileiro deste distrito, acaba de dissolver-se, passando os seus membros, prestigiosos elementos petebistas,

a integrarem a União Democrática Nacional. Com mais essa adesão à

Fronte Democrática, os candidatos srs. Jorge Lacerda e Heriberto Hulse, fortalecem as perspectivas de vitória no sul de Santa Catarina.

Blumenau um dos 10 Municipios de maior progresso no Brasil

Uma escolha das mais honrosas para nossa cidade, foi a verificação da inclusão de Blumenau entre os dez municípios de maior progresso do Brasil, conforme comunicação endereçada ao sr. Prefeito Dr. Gerhard Neufert pelo Instituto Brasileiro de Administração Municipal no concurso promovido pelo citado órgão e destinado a escolher entre os milhares de município brasileiros o

dez de maior progresso.

Para essa finalidade, chegarão brevemente a esta cidade altas figuras da direção daquele órgão municipalistas, e para melhor informação dos nossos leitores, transcrevemos a seguir o telegrama enviado ao sr. Prefeito desta cidade pelo Presidente do Instituto Brasileiro de Administração Municipal:

972-19-7-55 Tenho grande prazer comunicar-lhe esse município foi classificado entre dez municípios de maior progresso Brasil pela comissão julgadora PT. Brevemente chegarão essa ci-

dade professor Gerald Hardy e Sr. Elias Esquenazi fim prestar-lhe maiores informações sobre a apresentação (oral realizações e esse município na reunião terá lugar nesta capital próximo dia de zóite, Agosto Rua Senador Dantas 74, 14º andar nove horas manhã

Muito agradecerá telegrafarme informando recebeu este telegrama e nome representante este município compareça perante Juri para julgamento final concurso.

Cords Sds Cleantão Leite presidente comissão e diretor Instituto Brasileiro Administração Municipal.

CLASSIFICAÇÃO GERAL

RIO, 22 (CB) — Realizou-se sexta-feira passada no gabinete do chefe de Polícia, coronel Menezes Cortes, uma reunião da comissão encarregada de selecionar os municípios brasileiros de maior progresso, concurso promovido pelo Instituto Brasileiro de Administração Municipal. A comissão, presidida pelo sr. Cleantão de Paiva Leite, era composta do coro-

nel Menezes Cortes e do sr. Rafael Xavier.

No certame, primeiro do gênero no Brasil, inscreveram-se quarenta e sete municípios. Desses, vinte e nove apresentaram relatório de suas atividades e realizações de interesse público, capazes de justificar a concessão de título de 'município de maior progresso'. Concorreram municípios dos Estados de Ceará, Rio Grande do Norte, Paraíba, Pernambuco, Minas Gerais, Rio de Janeiro, São Paulo, Paraná, Santa Catarina, Mato Grosso, Goiás, Bahia e Rio Grande do Sul.

A comissão classificou os seguintes: Baturité (Ceará), Mossoró (Rio Grande do Norte), Pató (Paraíba), Araras (São Paulo), Adamantina (São Paulo), São Caetano do Sul (São Paulo), Londrina (Paraná), Blumenau (Santa Catarina), Mucuripe (Bahia) e Guabiá (Rio Grande do Sul). Os representantes desses municípios conferidos diplomas de honra, em sessão solene, pelo presidente da República.

COM RARO BRILHANTISMO EN CERRA-SE HOJE O 36º CONGRESSO EUCHARÍSTICO

Com cerimônias brilhantes e que dizem do sentimento religioso de nossa gente, realizou-se na Capital Federal na semana passada o 36º Congresso Eucarístico Internacional, que reuniu mais de um milhão de pessoas na Capital Federal com a mesma e nobre intenção de cultivar os sagrados ritos católicos. O altar monumental foi erigido na esplanada da Glória, e junto a ele foram construídas acomodações que permitiam uma assistência superior a cem mil pessoas.

Mais de 30 cardiais estiveram presentes ao congresso, e além desses centenas de bispos e milhares de sacerdotes de todas as partes do mundo trouxeram com sua presença a nota de destaque a esse conclave religioso pelo qual nossa pátria reafirmou sua condição de maior país católico do mundo, e que tendo na religião a alavanca de seu progresso marcha firme na senda do trabalho de melhores dias para os seus filhos, à sombra da Santa Cruz.

Teimosia Prejudicial

Erra, a Comissão Pró Abono dos Funcionários Públicos, em atribuindo ao Governador do Estado, responsabilidade de iniciativa da Mensagem a ser enviada à Assembléia Legislativa, concedendo aquela vantagem.

E querem, os membros daquela Comissão de boa ou má fé, do impedimento em que se encontra o Executivo, de remeter tal mensagem, que deveria, necessariamente, incluir proposta de aumento do Imposto de Vendas. Considerações, única fonte de que dispõe o Estado, onde buscar os recursos exigidos. Impedimento conhecido de todos e que decorre do fato de haver, o Governador do Estado, em fevereiro deste ano, endereçado à Assembléia Legislativa proposta de aumento do mesmo Imposto, em

20%, para fazer face as despesas com a execução do Plano de Obras e Equipamento.

A Constituição do Estado de Santa Catarina é clara, quando determina:

Art. 215 — Nenhum imposto será elevado a mais de 20% de seu valor.

Haverá alguém capaz de confessar ignorância da existência deste dispositivo constitucional? Poderá alguém, de boa fé, dizer de que maneira pode o Governador do Estado deixar de tomar conhecimento deste dispositivo constitucional, sem expor-se ao ridículo ou, incorrer em crime de responsabilidade?

Os próprios funcionários, principais interessados no caso, conhecem — ou conheciam — essa limitação, como bem a conhecem os senhores Deputados; mesmo os das bancadas de oposição na Assembléia Legislativa. Doutra maneira não teriam, em Mesa Redonda, discutido e aceito fórmula, segundo a qual seria apresentada, numa das Comissões Técnicas da Assembléia, pelo Líder da U.D.N., Deputado Laerte Ramos Vieira, emenda transformando o aumento de Imposto de Vendas e Consignações de 20%, previsto no Plano de Obras e Equipamento, em Taxa. Aceita essa emenda, pela Assembléia Legislativa, estaria o Governador do Estado em condições de remeter nova proposta, agora prevendo aumento necessário para fazer face às despesas com o Abono aos funcionários.

Não foi esta, aliás, solução unilateral: resultou num compromisso, cumprido até o fim pelos Partidos Coligados e quebrado, de saída, pelos líderes do P.S.D. e do P.T.B., que não deram apoio à referida emenda, sendo ela rejeitada sumariamente pela Comissão de Finanças, pelo voto dos

Deputados do PSD e PTB.

Consumada a rejeição, em flagrante traição à palavra empenhada, restava a vaga e perante da discussão em Plenário, onde tanto poderia ser aceita emenda Laerte Vieira, como rejeitado o Plano de Obras e Equipamentos, para que se abrisse o caminho de que carecia o Poder Executivo, para a remessa de nova Mensagem, solicitando aumento do Imposto de Vendas e Consignações em 20%.

Esperança que se desvaneceu de vez, quando, na semana finda, foi requerido, pelo Líder do PSD, com assinatura de todos os Deputados, das bancadas do PSD e do PTB, adiamento da discussão e votação do Plano de Obras e Equipamento para 10 de outubro do corrente ano!

Adiamento também requerido, com a quebra da palavra empenhada, segundo a qual seria, o Plano, discutido em certo período já de muito ultrapassado!

E lá permanece a proposta do Executivo, nem rejeitada e nem transformada, do aumento de 20% do Imposto de Vendas e Consignações, impedido qualquer outra iniciativa do Governador do Estado, face ao claro e irrefutável dispositivo constitucional já citado.

E a Comissão Pró Abono, agindo como age, ofendendo publicamente pessoas que têm a mais grave responsabilidade no respeito às leis e às instituições, está desservindo à cla se transformando as justas reivindicações em instrumento político a serviço de causas, evasivas e de interesses inconferidos.

Alertem-se os funcionários públicos estaduais contra a exploração, que poderá comprometer o elevado sentido humano de sua campanha reivindicatória!

Dia do Colono

Transcorre segunda-feira, amanhã, a data comemorativa ao início da colonização e que se denomina "DIA DO COLONO".

É uma data das mais significativas para nossa região, e progresso que hoje desfruta nos deve ser inegavelmente ao braço imigrante, que em terreno fértil vem contribuindo decisivamente para o progresso e maior prosperidade da

terra que os acolheu e a quem dispesam o suor de seus rostos e a força de seus braços num trabalho profícuo e diligente, e acima de tudo patriótico, pois quando da infiltração nazistas ou fascistas, foram eles que se levantaram e disseram: "Nós procuramos honrar e venerar a Alemanha ao cultar suas tradições, porque é a pátria de nossos antepassados; mas os sentimentos cívicos, o amor ao lar, o amor à terra, a crença religiosa, tudo enfim que contribuiu para o amor à Pátria, guarda-mo-los todos para o Brasil, em de nascermos e vivermos e onde reponham os restos de nossos avós.

Prezamos assim a nossa mais sincera e comovente homenagem a esses pioneiros pela segurança de suas vidas e pela prosperidade e grandezas de nosso querido território Brasileiro.

NAO SE DEMITIU O PRESIDENTE PERON

BUENOS AIRES, 23 — O ministro do Interior, sr. Oscar Alricou, desmentiu categoricamente ontem à noite as notícias propagadas no exterior, anunciando que o presidente Peron teria perdido demissão ou teria sido deposto. Não tem fundamento alguma dessas notícias, disse o sr. Oscar Alricou.

JARDIM MALUCHE Brusque

O MAIOR E O MAIS MODERNO LOTEAMENTO REALIZADO NO ESTADO DE SANTA CATARINA — EM PLENO PERIMETRO URBANO DA CIDADE DE BRUSQUE

Avenida com 30 metros de largura, ruas com 23 metros, praças, parques, lagoas, espaços reservados para Igreja, Grupo Escolar, Hospital, Posto de Saúde com o ambulatório, edifícios públicos, etc.

Atendendo aos mais modernos requisitos urbanísticos, a residência a construir no "JARDIM MALUCHE" deverão observar regras rígidas para garantir afastamento dos detalhes e atender a todas as exigências de um futuro bairro residencial. O traçado das ruas, a divisão dos lotes — tudo foi previsto para garantir sua rápida valorização e expansão de um bairro realmente moderno.

10% de entrada e 60 prestações mensais

Aguarde a visita do nosso corretor credenciado

V.S. vai Construir??

Consulte os nossos preços de:

- Canos galvanizados e de chumbo
- Conexões galvanizadas
- Torneiras, Registros e Chuveiros
- Banheira de sobre-por e para substituir
- Lavatórios e Fias para cozinha
- Bacias sanitárias e Bidês
- Caixas para água
- Caixas de descarga de sobre-por e imbutir

Comércio e Indústria

Germano Stein S. A.

BLUMENAU Sta. Catarina

RUA 15 DE NOVEMBRO N. 54 — Telefone, 1180

Social

Aniversarios

LIESELOTE SERPA
 — Transcorreu na quinta-feira ultima, o aniversario natalicio da sra. Lieselote Serpa, esposa do sr. Norberto Serpa, proprietario do Bar e Restaurante Avenida.
 A distinguida aniversariante, que e sra. exemplar, recebeu naquele dia inumeras homenagens. Embora tardiamente, CIDADE DE BLUMENAU, envia seus cumprimentos.

NASCIMENTOS
 Acha-se em festa desde o dia 22 ultimo, o lar do casal, Sr. Francisco Otte Bohem e de sua esposa da. Melane, com o nascimento de dois robustos filhinhos, e que na pia batismal, receberam o nome de: Armin e Fred.
 Ao distinto casal, os cumprimentos de A CIDADE DE BLUMENAU.

CINE Blumenau

HOJE, às 2 HORAS SCOTTY BECKETT, JIMMY LIDON, PATTI BRANT em : O PRIMO MALANDRO

HOJE, às 4,30 — 7 e 9 hs. WILLIAM HOLDEN, JUNE ALYSON BARBARA STANWYCK, FREDERIC MARCH, WALTER PIDGEON, e outros em : U MEMEM E DEZ DESTINOS

CINEBUSCH

HOJE, às 2 — 4,30 — 7 e 9 hs ALAN LADD, RICHARD CONTE, ARLENE DAHL, AKIM TAMROFF, em

Sentinelas do Deserto

Registro Civil

Oficial: GETULIO VIEIRA BRAGA

CONCLUSAO DA 4ª PG

Faço saber que pretendem casar: Alcyr Rosa da Silva, e Rosa Lana, brasileiros, solteiros, residentes, nesta cidade. Ele, operário, filho de Juvencio Rosa da Silva e de Rosa Anna da Silva. Ela domestica, filha de Emilio Lana e de Maria Gonçalves.
 Si alguém souber de algum impedimento, acuse-o na forma da lei.

Blumenau, 14-7-1955.

Faço saber que pretendem casar: José Milane e e Deny Dutra Machado, brasileiros, solteiros, residentes nesta cidade. Ele, operário, filho de Pedro Milanese e de

Virginia Poldi. Ela domestica filha de Domingo Rodrigues Machado e Emilia Dutra Machado.
 Si alguém souber de algum impedimento, acuse-o na forma da lei.

Blumenau, 16-7-1955.

Faço saber que pretendem casar: Pedro Roberto Pereira e Mislica Brugnago, brasileiros, solteiros, residentes nesta cidade. Ele, operário, filho de Roberto Manoel Pereira e de Maria Justina Perelara. Ela, domestica, filha de Simão Brugnago de José de Libera Brugnago.

Si alguém souber de algum impedimento, acuse-o na forma da lei.

Blumenau, 15-7-1955.

Veja Só!

A COZINHA MARAVILHOSA

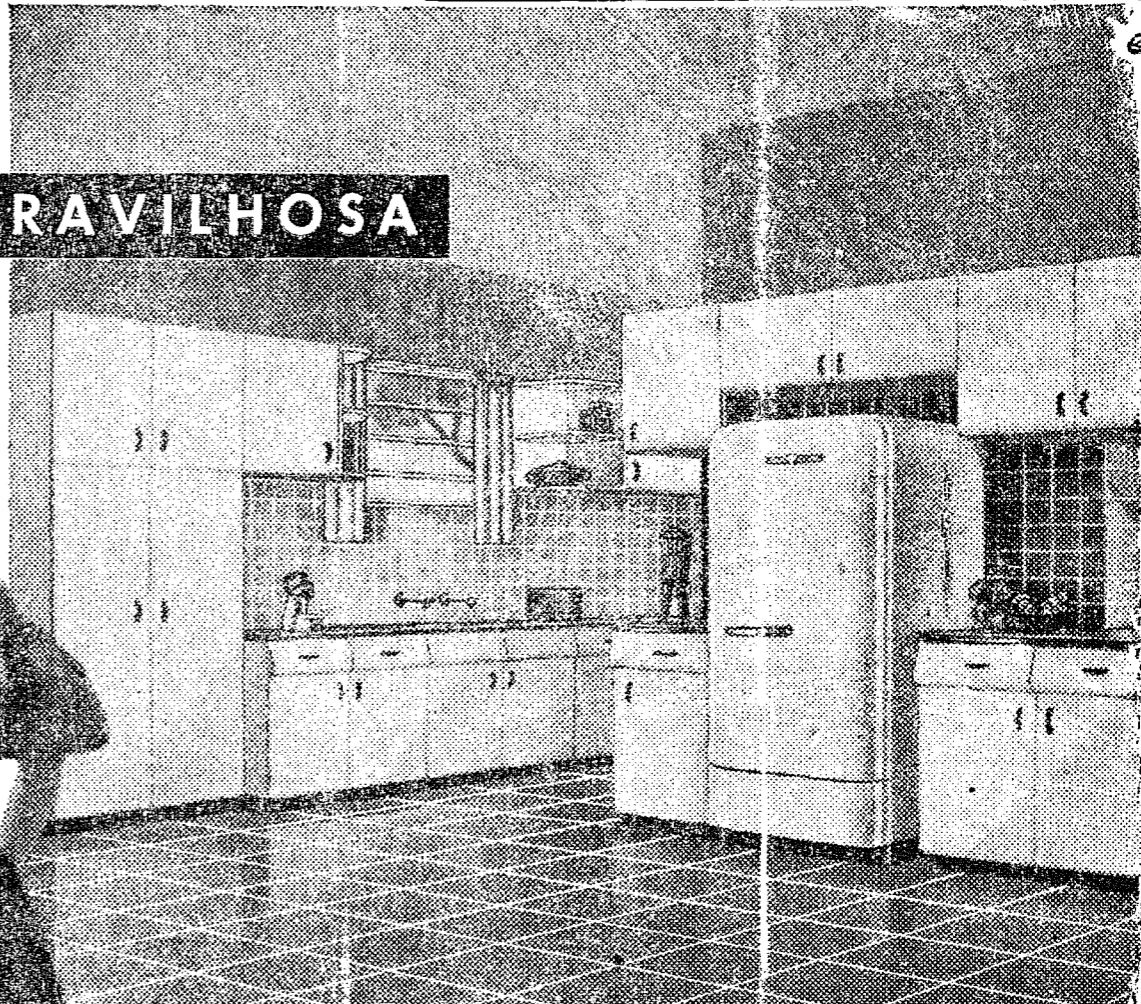
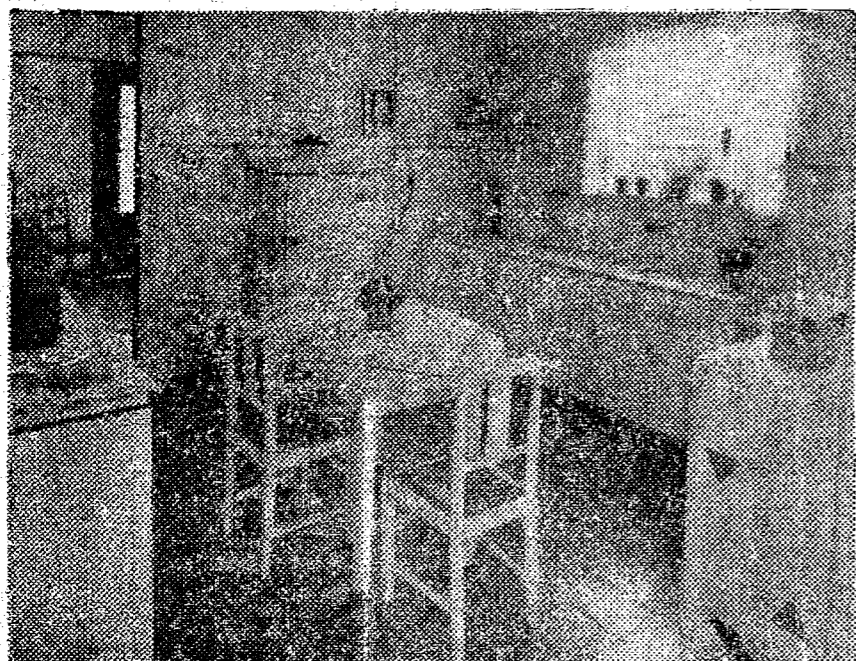

2 horas de trabalho a menos

por dia **COM FIEL-COPA**

nas cores: BRANCO CRÊME VERDE-MAR AZUL-NUVENS

Eis as vantagens de **FIEL-COPA**

● As estatísticas demonstram que uma dona de casa percorre cerca de 192 quilômetros por ano, trabalhando numa cozinha antiquada. A cozinha moderna, concebida cientificamente em armários e gabinetes de aço, poupa para a Senhora nada menos do que 150 kms. em passos e movimentos habitualmente efetuados.

PENSE O QUE ISTO SIGNIFICA!

- Esta enorme conquista deve-se a que, essas peças standardizadas, providas com tempo de marmore, centralizam todas as suas tarefas junto à pia, fogão e refrigerador, acelerando seu trabalho e conservando suas energias.
- Suas grandes vantagens e seu custo acessível, fazem da Fiel Copa uma inversão altamente econômica.

- Dimensões mais estéticas, curvas mais suaves, maior beleza.
- Moderna tratamento químico contra ferrugem.
- Pintura porcelanizada em estufa a 200° C.
- Superfície vitrificada, eliminando o risco de lascaduras.
- Inatacável pelos ácidos de cozinha.

o famosa **FIEL-COPA**
 MONTAGEM GRÁTIS



CURITIBA
 Praça Tiradentes 293
 Caixa Postal, 268

JOINVILLE
 Rua 15 de Novembro, 393
 Caixa Postal, 82

Distribuidores

PARA OS ESTADOS DO PARANÁ E SANTA CATARINA

PROSDOCIMO S. A.

Importação e Comercio

BLUMENAU
 Rua 15 de Novembro 990
 Caixa Postal, 73

MARINGÁ
 Praça Rodoviária 2937
 Caixa Postal, 1155

Aguardem para 1º. de Agosto, Inicio da Liquidação Anual da
Casa "A CAPITAL"



A Cultura da Alfaca

Uma boa variedade de alfaca é a "Repolhuda Francesa", que produz sementes muito boas, em nosso Estado. Outras variedades boas são: a "São Caetano", a "Cosberg", a "Mignonette", a "Big Boston" e a Romana de folhas lisas.

A melhor época para a alfaca desenvolver-se entre nós é a do frio, em que suas folhas retornam bastante tenras. Assim sendo, o período de março e fins de julho é o mais recomendável para a semeadura de hortaliça, podendo-se, entretanto, com certos cuidados, plantá-la durante todo o ano.

Cada metro quadrado do canteiro de semeadura não deve levar mais de 3 gramas de sementes. A profundidade

de semeadura deve ser, no máximo, de meio centímetro.

O canteiro deve ser regado diariamente. Quando se semeia fora de época, com forte calor e muito sol, os canteiros devem ser cobertos com um girau inclinado, tendo uns 60 cm de altura na frente e 80 cm atrás. A cobertura pode ser de sapé, folha de bananeira etc.; deve ser retirada à tarde, para que o canteiro receba o orvalho da noite, e recalcada na manhã seguinte, até uns dias depois da germinação da semente. Desde então convém cobrir o canteiro somente nas horas mais quentes do dia até o ponto de transplantação para o local definitivo.

Quando a planta atingir uns 3 cm de altura deve ser transplantada para canteiros cuja largura não deve ultrapassar 1m20, para não dificultar os trabalhos de limpeza e irrigação. No preparo desses canteiros convém, inicialmente, adicionar-se à terra esterco bem curtido, na base de 10 ou mais quiles por metro quadrado. Se o terreno for rico em matéria orgânica, poder-se-á adicionar menor quantidade. Nesses canteiros, as mudinhas são plantadas à distância de 20 a 40 cm, com forme a variedade 30 cm para a "Repolhuda Francesa".

As mudinhas são tiradas, com toda as suas raízes, e as folhas aparadas de um terço do seu comprimento, a fim de diminuir a evaporação. Deve-se irrigar copiosamente o canteiro de semeadura, pouco antes do arrancamento das mudas. E para a plantação, deve-se usar o plantador.

Nos meses quentes, convém cobrir os canteiros nas horas mais quentes do dia, tal como na sementeira. Daí em diante, os cuidados resumem-se às irrigações diárias das plantas, até o seu ponto de colheita, o qual se dá no fim de 75 a 105 dias, conforme a variedade, a época de plantação, o terreno etc.

Uma das principais causas da erosão do solo é a destruição sistemática das florestas. Como se sabe, a derrubada das árvores expõe inevitavelmente a terra à ação destruidora das chuvas e do vento. A erosão ocasionada pelas chuvas aumenta consideravelmente quanto mais acentuado for o declive do terreno, arrastando, às vezes, numa única estação do ano, boa parcela do solo, que levou muitos séculos para sua formação.

A destruição da cobertura vegetal do terreno pelo fogo, é uma prática rotineira que precisa sempre que possível, ser evitada, porque nos solos recém-queimados a erosão se processa de uma maneira violenta, fato este a que pouca gente dá importância. O fogo diminui a quantidade de humus, que se encontra no solo, pelo que fica também diminuída a capacidade higroscópica. Os solos areníticos, são menos prejudicados, visto seu teor em materiais ser relativamente baixo.

Feitos desfavoráveis do fogo sobre o solo

É digno de menção que a porcentagem de água presente no solo depois da queimada diminui nas camadas mais baixas.

Os dois principais fatores desfavoráveis no uso do fogo são, pois, o rebaixamento do lençol d'água e a erosão. Combatemos, assim, a erosão, evitando o fogo!

Os plantadores de soja estão interessados em conhecer as limitações do uso daquela leguminosa na alimentação de suínos. O emprego de 10% de soja nas rações para porcos é vantajoso, porém, quantidades exageradas prejudicam a criação. Além disso, a proteína da soja, como de outros feijões, não é tão bem utilizada como a da torta de soja, que passou por um aquecimento no processo de extração do óleo. A soja deve, pois, ser dada, de preferência, cozida ou então requeijada às porcas em adiantado estado de prenhez e aos porcos de engorda já bem desenvolvidos, sempre sem exceder a sua proporção em relação aos outros alimentos. Entretanto, se ao lado da soja não se der um suplemento mineral aos porcos, os resultados serão sempre maus.

Soja para os Suínos

Os plantadores de soja estão interessados em conhecer as limitações do uso daquela leguminosa na alimentação de suínos. O emprego de 10% de soja nas rações para porcos é vantajoso, porém, quantidades exageradas prejudicam a criação. Além disso, a proteína da soja, como de outros feijões, não é tão bem utilizada como a da torta de soja, que passou por um aquecimento no processo de extração do óleo. A soja deve, pois, ser dada, de preferência, cozida ou então requeijada às porcas em adiantado estado de prenhez e aos porcos de engorda já bem desenvolvidos, sempre sem exceder a sua proporção em relação aos outros alimentos. Entretanto, se ao lado da soja não se der um suplemento mineral aos porcos, os resultados serão sempre maus.

PARA OS MALES DO FÍGADO

Fideine, restabelece a função do fígado, evitando as desagradáveis consequências das moléstias desse órgão.



Um produto do LABORATÓRIO BÉRGAMO
Av. Pires do Rio, 23 - Itaquera - E.F.C.B.
S. S. Public. 31.009

Dr. GENTIL TELLES

ADVOGADO

CAUSAS CÍVEIS, COMERCIAIS, CRIMINAIS e TRABALHISTAS
Escritório: — Rua 15 de Novembro, 389 1º Andar, Sala 4
Residência — Rua Pastor O. Heuse — 231 — FONE 1885
Atende chamados para as Co. marcaç. do interior do Estado.

VENDO PARA LIQUIDAR

Motocicletas "MONARK" 150 CC.
Motocicletas "MONARK" 250 CC.

PREÇOS 'A VISTA' — 'TIMBO'

F DOMING TIMBO

AVISO AO PÚBLICO

A Diretoria da sociedade "Asguas Cristalinas Matte Ltda", de Camboriú, avisa aos senhores interessados que a lista de adesão para novas ligações de água potável na Praia de Camboriú já se acha aberta, devendo o seu encerramento se dar até o dia 30 do corrente. Os interessados deverão procurar o Sr. Miguel Matte, que dará todas as informações a respeito.

Faça logo uma Visita á



Joalheria Americana de Harald Reguse

Jóia - Relógios - Artigos para presente -
Fabricação de Jóias e Concertos em geral

Rua 15 de novembro N. 170 - Caixa Postal N. 799

Blumenau - Santa Catarina

Irineu Schwarz

Rua 15 de Novembro, 838 — sobrado — sl. 3 — Telefone 1397 —
Caixa Postal, 172 — Telegramas: IRINEU

Representante das seguintes Fabricas:

Companhia Fabrica de Papel Majai — Sede Itajaí
Papeis — Papelões e Cartões.

Companhia Importadora Grafica Arthur Meyers — Sede São Paulo — Máquinas e des. crios par aa. indústria Grafica em geral.
Color-Química — Ind. e Com. Ltda. — Sede São Paulo
Produtos químicos para Indústria Textil e Costumes.
Meias "Long-Life" Ltda. — Sede Juiz de Fora
Artigos de malha — meias para homens.
"Casa Sururus" — Ind. e Com. S/A. — Sede Juiz de Fora
Confecções de malha e tricotagem em geral.

Variedades de Couve

A palavra couve tem uma significação ampla abrangendo a couve verde, o repolho, a couve flor, o brocol, a couve rabano, a couve nabo e a colza. No entanto, entre nós, couve significa couve-manteiga, couve-crepa etc., que, só produzem folhas espaçadas.

Na maioria das couves, foram as folhas que se desenvolveram pela cultura. Muitas vezes, elas se imbricam e se reúnem umas às outras formando uma cabeça mais ou menos cerrada, envolvendo um broto central. Esse conjunto toma uma forma esférica, deprimida, cônica, pontuda etc., e é chamado couve-de-cabana, couve-maçã ou repolho. Em outras variedades, as folhas são grandes e desenvolvidas, mas não

formam cabeça e se chamam couve-verde ou couve propriamente dita.

Outras couves tem a parte floral desenvolvida, modificando-se muito e tornando-se uma massa espessa, carnosa e tenra, muito grande, em prejuizo das flores verdadeiras, que abortam quase

completamente, mas produzem, no entanto, suficientes folhas florais próprias à propagação da espécie. Essas são chamadas couve-flor e brocol.

As em que as folhas não se alteram, mas, pela cultura, o caule toma um desenvolvimento considerável e se dilata como bola, são chamadas couve-rabano; quando é a raiz principal que toma a aparência de um nabo, temos as couve-nabos.

Pela cultura e seleção obtiveram-se outras variedades, seja de couve de folhas grossas, como a couve tronchuda portuguesa, seja de couve de Bruxelas, com brotos que se desenvolvem nas axilas das folhas, ou, ainda, a couve medulosa, com a medula do caule crescida.

EXPRESSO SÃO JORGE

OSMAR MEIRA
Viagens diárias entre
Florianópolis Blumenau
Vise-versa
Saída de Florianópolis — 8 hrs.
Saída de Blumenau — 16 hrs.
AGENCIA HOTEL HOLETZ

RUA AMAZONAS - GAE

CAIXA Nº 1505/31 — TELEFONE Nº 1165 — END. TELEGR.:

Tecelagem União S.A.

'UNIÃO' — CAIXA POSTAL Nº 164 — BLUMENAU — STA. CATARINA

FABRICA DE TECIDOS DE ALGODÃO EM GERAL

ESPECIALIDADES EM: LENÇOS, TOALHAS DE BASTO, DE BANHO, PANOS DE COPA, GUARNIÇÕES DE MESA, TAPETE, COLCHAS — ACOLCHOADOS DE CRIANÇAS SOLTEIRO E CASAL — ACORTINADOS — ATOALHADO EM METRO, NUM GRANDE SORTIMENTO, ALGODÃO CRU — ALVEJADO E EM CORES DIVERSAS — FAZENDAS PARA DOS E CAMISAS, EM INUMERAS PADRONAGENS — BRIM — INTERTELA — TRILHO, etc.

— CONFEÇÃO PRÓPRIA: ROUPAS FEITAS PARA CRIANÇAS — SENHORAS E CAVALHEIROS, ARTIGOS SEM GOMA — CORES FIRMES — TINTURARIA PRÓPRIA — VENDAS POR ATACADO E A VAREJO — COM LOJA-MATRIZ A RUA AMAZONAS Nº 1505.

O Doutor Ary Pereira Oliveira, Juiz de Direito da 1ª Vara em exercício da Comarca de Blumenau Estado de Santa Catarina na forma da lei, etc...

Faço saber, ao que o presente edital de praça com o prazo de vinte (20) dias virem ou dele comhecimento tiverem, que o portei-ro dos créditos deste Juiz ou quem suas vezes fizer, trará o público pregão de venda a arrematação a quem mais der e maior preço oferecer além da avaliação, no

dia vinte e seis (26) de Julho corrente, às quinze (15) horas, à porta principal do edifício do fórum, nesta cidade, os bens abaixo declarados, pertencentes ao espólio de Waldemar Gropp, também conhecido por Bernhard Waldemar Gropp, e que serão levados a hasta pública a requerimento do inventariante Erich Gripp com fundamento no art. 498 do Código de Processo Civil e Comercial, a saber: UM TERRENO, situado nesta cidade a Rua Itajaí, com a área de 936,12 m2. fazendo frente

Juizo de Direito da 1a. Vara da Comarca de Blumenau

com a Rua Itajaí com 22 metros fundos na e trada do "Morro do Alpin" com 23 metros, confrontando do lado do Sul, extensão de 50,30 metros com terras do Dr. Abelardo Viana e do lado do Norte com 33,50 metros na dita estrada do "Morro do Alpin"; imóvel esse adquirido de José Bonifácio da Cunha, por escritura pública lavrada em notas do Tabelião Edes Deeke, do Livro Nº. 97 à fls. 3v. em data de 23 de Setembro de 1918, devidamente inscrita no Registro de Imóveis, Cartório do 1º Ofício, no Livro Nº. 3 — B à fls 77 sob Nº 10.626, edificada com uma pequena casa de moradia, já velha e em mau estado de conservação, avaliada o terreno por QUARENTA E CINCO MIL CRUZEIROS e a casa por TRES MIL CRUZEIROS e tudo junto por QUARENTA E OITO MIL CRUZEIROS (Cr\$48.000,00) — E quem nos mesmos bens quiser fazer compareça neste Juizo, em o lugar e hora acima declaradas. E para que chegue ao conhecimento de todos, mandou passar o presente e mais outro de igual teor, para serem afixados e publicados na forma da lei. Dado e passado nesta cidade de Blumenau, aos quatro de Julho de mil novecentos e cinquenta e cinco. Eu, Hartmut Werner Kadletz.

Escrivão, o escrevi. Blumenau em 4 de Julho de 1955. (assinado) Ary Pereira Oliveira, Juiz de Direito da 1ª. Vara em exercício.

CERTIDÃO: — Certifico que esta conforme o original que nesta data foi afixado no lugar do costume, do que dou fé.

Blumenau em 4 de Julho 1955. O Escrivão: HARTMUT WERNER KADLETZ.



A SAÚDE do seu bebê está na amamentação. Lactifero fortalece as mãezinhas, tornando o leite abundante, sem prejudicar o organismo. É um produto recomendado pelos srs. médicos.

LACTIFERO
LABORATÓRIO BÉRGAMO
Avenida Pires do Rio, 23
Haquera - E. F. C. B. - S. Paulo
S. S. Public. 31.007

Ajudar a CAMPANHA DE EDUCACAO DE ADULTOS é cooperar para o progresso do Brasil.

Registro Civil

Oficial: GETULIO VIEIRA BRAGA

Faço saber que pretendem casar: Herclio Deggan e Maria Naffien, brasileiros, solteiros, residentes nesta cidade. Ele, pintor, filho de Laudelino Deggan e de Belina da Silva. Ela, doméstica, filha de Germano Naffien e de Maria Flores Naffien.

Si alguém souber de algum impedimento, acuse-o na forma da lei.
Blumenau, 11-7-1955.

Faço saber que pretendem casar: Maria Vidal Pereira e Itaila Correia, brasileiras, solteiras, residentes nesta cidade. Ele, operário, filho de Nicélio Pereira e de Elvira Pereira. Ela, doméstica, filha de Augusto Correia de Negreiros e de Adolina Lemos.

Si alguém souber de algum impedimento, acuse-o na forma da lei.
Blumenau, 11-7-1955.

Faço saber que pretendem casar: Jacob Horn e Luzia Smaniotte, brasileiros, solteiros, residentes neste Distrito. Ela, operária, filha de Eugênio Horn e de Rita Horn. Ela, doméstica, filha de Luiz João Smaniotte e de Ana D. Monte.

Si alguém souber de algum impedimento, acuse-o na forma da lei.
Blumenau, 12-7-1955.

Faço saber que pretendem casar: Milton Clemente Guerner e Helena Maria Cruz, brasileiros, solteiros, residentes nesta cidade.

Ore te Pedro Wersdoerfer e Verizima Degang, brasileiros, solteiros, residentes nesta cidade. Ele, ferreiro, filho de Pedro Wersdoerfer e de Rosa Wersdoerfer. Ela, doméstica, filha de Leopoldo Degang e de Angolina Gonçalves.

Si alguém souber de algum impedimento, acuse-o na forma da lei.
Blumenau, 12-7-1955.

Faço saber que pretendem casar: Rodolfo Kanitz e Maria Simão, brasileiros, solteiros, residentes nesta cidade. Ele, operário, filho de Emiliano Kanitz e de Mathilde Kanitz. Ela, doméstica, filha de Jacinto José Simão e de Isabel Marques.

Si alguém souber de algum impedimento, acuse-o na forma da lei.
Blumenau, 12-7-1955.

Faço saber que pretendem casar: Udo Hensel e Irena Fritzsche, brasileiros, solteiros, residentes nesta cidade. Ele, operário, filho de Carlo Hensel e de Alma Hensel. Ela, doméstica, filha de Gustavo Fritzsche e de Anna Fritzsche.

Si alguém souber de algum impedimento, acuse-o na forma da lei.
Blumenau, 13-7-1955.

Faço saber que pretendem casar: Milton Clemente Guerner e Helena Maria Cruz, brasileiros, solteiros, residentes nesta cidade.

Representações Almaris

Iniciou dia 3 de Julho sua, Fenomenal liquidação

A qual perdurará por todo mês de Julho Aproveitem esta oportunidade Moveis a Preços Reduzidos e com grandes Descontos

Rua 15 de Novembro, 1440 — TELEFONE, 1852 EM FRENTE AO CINE BLUMENAU

INDICADOR PROFISSIONAL

Dr. Diogo Vergara

Doenças de sangue — Transfusão de sangue e plasma
Tratamento moderno da sífilis (Curso Especializado)
no Departamento Nacional de Saúde-Pública
Mantem anexo Laboratório de Análises Clínicas
Rua Floriano Peixoto 38 (ao lado da Gruta Azul)
Horário: Das 11 às 12 e Das 15 às 18 horas

Dr. Waldir Campos

Rua 7 de Setembro, ao lado do novo Edifício Ypiranga — Fone 1521

DR. AFONSO RABE

DOENÇAS INTERNAS — Especialista em doenças dos pulmões — Radiografias grandes normais
Raio X: Foto-radiografias pequenas — Pacuna torax — Laboratório anexo: exames de fezes, urinas, etc.
CONSULTAS: de 11 às 12 e das 3 às 6
Rua Brusque, 52 — Telefone: 1319

INSTITUTO DE OLHOS
Ouvidos-Nariz e Garganta

Dos Drs. TAVARES E HEUSI

Rua 15 de Novembro, 1.125-1.º andar
Ao lado da Caixa Econômica Federal
Funciona todos os dias úteis de manhã e à tarde

Dr. Hernani Senra de Oliveira

Diplomado pela Universidade do Rio de Janeiro
Clínica geral e Operações — Partos — Doenças de senhoras e das crianças.
Atende chamados para fora do município e a qualquer hora
Consultório e residência:
Rua 7 de Setembro 431 — Telefone, 1231

Doenças do Coração

DR. CARVALHO (Eletrocardiografia)
Tratamento de estados de Nervosismo, angústia, esgotamento nervoso, etc.
Av. Rio Branco, 83 (Sobrad.) Ao lado do Cine Busch

DR. ADEMAR LUZ

Advogado
Escritório:
Rua 15 de Novembro, 340
Telefone — 1601
Residência:
Rua Paraná, 8
Telefone — 1602

Dr. Gebhardt Hromada

Médico Especialista em alta Cirurgia e doenças de Senhoras
Operações
Consultas no Hospital Santa Catarina
Das 9 às 11 hs. e das 15,30 às 17 hs.
BLUMENAU — HOSPITAL SANTA CATARINA

Dr. Paulo Mayerle

Clínica Geral e Cirurgia
HOSPITAL SANTA ISABEL

Instituto de Radium

DR. ODEBRECHT
Especialista em cancer, tumores e doenças da pele — Radioterapia profunda e superficial — Raios X — Radiografias e Radioscopias — Fisioterapia — Pneumotorax
Consultório: rua 7 de Setembro, 465 — Telefone 1441
BLUMENAU

Dr. Afonso Balsini

Especialista em doenças de Crianças
Consultório: 4 de Fevereiro, Fone 1433
Residência: Hermann Hering
545 — Fone 1101

H. Probst

Cirurgião Dentista
Ao Lado Dos Correios e Telégrafos

ARÃO REBELO

Advogado
Atende em quaisquer Comarcas do Estado — BLUMENAU — Edifício "INCO" — Tel. 1584

Juizo de Direito da 2a Vara da Comarca de Blumenau

EDITAL DE CONVOCAÇÃO DO JUURI

O Doutor Ary Pereira Oliveira, Juiz de Direito da 2ª. Vara da Comarca de Blumenau, Estado de Santa Catarina, na forma da lei, etc...

Faço saber, a todos quantos o presente Edital virem, ou conhecida tiverem, que a 3ª. sessão ordinária do Juri desta Comarca, se realizará às onze (11) horas do dia 29 de Agosto próximo vindouro, tendo sido sorteado, para a mesma sessão os seguintes jurados: Alvin Kestner, Dr. Helio Barbosa Fontes, Felix Sachkben, Heinz Jurgens Hering, José Fiuzza Lima, Max Kreibich, Sr. Benigno dos Santos Santo Heloy Dalsasso, Gilberto Lee de Meirelles, Hermogenes da Silva Azevedo, Helio Lorgus, Arné Becker, Dr. Gentil Telles, Gerônimo de Souza Siqueira, Hermes Humberto Hoffmann, Waldemar Medeiros, Teopompo Rocha, Fernando Beduschi, Vital França Stanislaw Rodachi e Leopoldo Collin. Notifica, pois, a todos os jurados sorteados, acima mencionados, para comparecerem na sala destinada às reuniões do Tribunal do Juri desta Comarca, no Edifício do Forum desta cidade, no dia e hora designados e nos demais dias seguintes, enquanto

durar a sessão, sob pena de multa, se intimado, não comparecerem. E para que chegue ao conhecimento de todos mandou expedir o presente Edital que se encontra afixado no lugar do costume e publicado na forma da lei. Dado e passado nesta cidade de Blumenau, aos vinte e um dias do mês de Julho do ano de mil novecentos e cinquenta e cinco. Eu, Ary Pereira Oliveira, Juiz de Direito da 2ª. Vara, Presidente do Tribunal do Juri, Certifico que confere com o original que foi afixado no local do costume, do que dou fé.

Blumenau, 21 de Julho de 1955
O Escrivão: Luiz Schramm.

Radio Funke

Executa-se concertos em Radios Domesticos Radiolas Radios de Auto-veiculos Venda de Peças e Acessorios Valvulas todos os tipos Radio da Marca "Semp" Radios de outras marcas Rua 7 de Setembro, 442 — Blumenau.

Representação para o Distrito Federal

Accepta-se de tecidos de qualquer e peça.
Cartas para Luiz Xavier Cardoso.
Rua Paula Freitas, 61 — apt 704.

Copacabana - Distrito Federal

Escreveu: CARRASCO

Por ocasião do jogo entre Nacional e Amazonas, quem presenciou o jogo, deve ter notado a estupenda atuação de dois jogadores, um do Amazonas e outro do Nacional. — Eis a razão da-quele partidão que fizeram os dois. — O campo estava cheio de água, pois tinha chovido muito. — Resultado: Cará do Nacional e Piava do Amazonas, deram um show. — Pudéra, com toda aquela água ?

(§ § §)

A turma do Olímpico, gozaram tanto da viagem de avião, que fizeram para Tubarão, que já entraram com um abaixo assinado que dizia mais ou menos assim: "Sr. Presidente, pedimos encarecidamente a V.S., que para o jogo de hoje em Brusque, desejamos ir de pé (Ass.) Jalmo, responsável pelas opiniões de meus companheiros..."

(§ § §)

Lógo que foi iniciado, lá em Brusque o jogo entre o Paisandú e Hercílio Luz, todos notaram a vontade férrea de vencer dos rapazes de Tubarão. O técnico do Paisandú, após os bruxos estarem perdendo por 3x1, chamou um de seus pupilos e perguntou: — Escuta aqui, eu não te avisei para tirar este goleiro do campo ? — O jogador respondeu: Seu Bezerra, então me arrume um par de luvas de borracha ! — Para que respondeu o técnico. — O sr. não sabe que ele é o Bateria ?

(§ § §)

Um torcedor do Carlos Renaux, quando soube que seu quadro tinha empatado lá em Tubarão, escreveu a seguinte carta, ao presidente do Carlos Renaux. — Sr. Presidente, depois que começaram a dizer que ele é o 'vovô', os netinhos — estão aproveitando a idade avançada dele, e o resultado aí está. — Se não empata, perde. — Vamos passar Tricomicina, afim de voltar a ficar novo. !!!

(§ § §)

Atenção srs., foi iniciado a batalha entre, os bugrinos de Blumenau, e os índios de Gaspar. — E... quando o negócio ia ferver, surge na taba dos bugrinos — Salvador L. dos Santos, e... salvou o péga. — Coincidência não tinham ?

(§ § §)

Um torcedor lical, após escutar no radio, a derrota do União lá em Timbó, por 4x0, perguntou ao outro colega. — E cuta aqui. — O União, não era o leão ? — Respondeu o outro: Era. — Então já adomaram ele, pois não come mais ninguém ?

(§ § §)

Então seu Tesoura, o sr. disse que, se o Palmeiras não perdesse aqueles dois jogos, seria o líder. — Muito bem: — Quer dizer que os avalianos poderão se basear na sua opinião e dizer: — Se não tivéssemos perdidos todos aqueles encontros, nós seria-mos o líder absoluto. ...

(§ § §)

Quando o Paulino apareceu, no estadio do Paisandú, afim de arbitrar o encontro entre o Paisandú e o Hercílio Luz, o delegado chamou o Paulino num canto e disse: — Seu Paulino, hoje o sr. pôde botar todo mundo para fóra, pois tou aqui para garantir sua pessoa. — O Paulino coçou a berruguinha, e disse: Seu delegado, muito obrigado, e... quando jogar o Carlos Renaux ? — O delegado, olhou para todos os lados e disse: Ai de ti. !!!

(§ § §)

Mas... o que é isso Perci ! — Qual o motivo de toda aquela tremedera, quando lê o meu artigo ! — Será tudo mээээээ ?

(§ § §)

Eu gostaria de ver jogar, uma equipe de Joinvilliiii, como diz o Noite, contra um quadro Gaunnnncho, como diz o Orlando. — Cabendo ao vencedor jogar contra o Grat-banha, como diz o primeiro. — Ai então, eu seria capaz de ir buscar o selecionador da Checolovaca, como diz o Orlando, e confiar ao técnico paisanduan, Joaquim Pacifico Bezerra, afim de preparar um selecionado, que tal ?

(§ § §)

Alô Gonçalves ! Tás ficando importante ei ? 'Es escritor, Linotipista, Cronista Esportivo e agora advogado ? — Só eu que não deixo de ser Carrasco. — Eta, vidinha ingrata !

(§ § §)

Transcorreu quinta-feira última o aniversário da sra. Lizelote Serpa, esposa do seu Norberto Serpa, proprietário do Bar e Restaurante Avenida. 'A Da. Lote, os respeitosa cumprimentos de o Carrasco.

(§ § §)

Cada vez que o Gonçalves ou o Noite diz uma coisa o Te para discorda. — Escuta Tesoura, tome um vidro de Bil-Henack, e veja do: B... H...

(§ § §)

DESTAQUES DA SEMANA

O QUE GOSTEI

Foi o empate conquistado pelo Olímpico lá em Tubarão, resultado que muito significa aos grenás. Foi um empate com sabor de vitória.

(§ § §)

O QUE NÃO GOSTEI

Foi a atitude do Sr. Nilo Gomes, agir como agiu. Só mesmo um interessado, poderá agir dessa maneira. Ao seu Nilo Gomes, o meu veemente protesto.

(§ § §)

CINEMA SPORT

CIDADE SUEMERKA

Florianópolis e o Torão e Nelson Maia Machado.

EEA DA VIOLENCIA

A Federação Catarinense e os clubes do interior.

O TREMO MALANDRO

Francisco Bohem, juiz da Segundona

BENTINELAS DO DESERTO

O Palmeiras e o título dos Classicos.



Críticas & Venenos

Hoje, Palmeiras x Avaí

O cotejo de hoje entre o Palmeiras e Avaí vem desde já despertando vivo interesse nos meios esportivos da cidade, contribuindo para tanto, a presença de vários reforços com que contará a equipe azurra, todos eles elementos de alta progressão no cenário esportivo do país. Terá o Palmeiras que lutar com muito cui-

dado para não se deixar surpreender quando vem reagindo maravilhosamente para se possivel alcançar até mesmo o título.

O onze esmeraldino está bem preparado, mas nem por isso deve descuidar-se, porque um tropeço nestas alturas seria de conseqüências fatais com relação a posse do retro maximo.

VENDE-SE

Uma Bicicleta por preço de ocasião, em perfeito estado. Informação com Waldemiro Claudino, no Bêco Xapecó.

Vende-se

Uma Casa e um chá, para casa. Melhores informações com o Sr. Henrique Duwe — No Ponto final do onibus da Velha.

Futebol pelo País

São os seguintes os encontros programados para sábado e domingo:

EM BLUMENAU

Verde X Guarani
Palmeiras X Avaí
Cia. Hering X Mafisa
Grafica Catarinense X Cia. Brasileira de Fumo em Folha

EM BRUSQUE

Carlos Renaux X Olímpico
EM ITAJAI
Tiradentes X Leuro Muller

EM JOINVILLE

Caxias X Paisandú
EM FLORIANOPOLIS
Figueirense X Ferroviario

EM TUBARÃO

Hercílio Luz X America
EM CURITIBA
Ferroviario X Agua Verde
Palestra Italia X Bloco Morgenau

EM SÃO PAULO

Tabela do torneio início Ponte Preta X Taubaté
XV de Jai X Jabaquara
Portuguesa Desportos X Noroeste
Santos X XV de Piracicaba
São Paulo X São Bento
Palmeiras X Linense
Corinthians X Guarani
Após estes encontros será organizado a tabela conform o resultado: verificados.
EM FORTALEZA
Gentlandia X America
Fortaleza X Nacional
EM BFLOR HORIZONTE
America X Cruzeiro
Atlético Mineiro X Democrata
Siderurgica X Villa Nova
Asas X Sete de Setembro
EM PORTO ALEGRE
Renner X Nacional
Gremio X Internacional
EM JUIZ DE FORA
Tupinambá X America 63
EM MANAUS
Olimpico X Vasco do Rio
EM PARA' DE MINAS
Paraense X Mistô do Fluminense
EM UBERABA
E.C. Uberaba X Fluminense

Aluga-se

Aluga-se uma casa nas proximidades da fazenda Schmalke. Tratar nesta redação com Reynaldo.

AGUA QUENTE DIA E NOITE
a ponto de ferver com o famoso

CUMULUS
O AQUECEDOR ELÉTRICO
E AUTOMÁTICO MAIS ECONÔMICO
DO MUNDO
5 anos de garantia!

FABR. LIE. FR. SAUTER S.A. - BASILÉA (SUÍSSA)
MAX KONRADT - Blumenau
Fones: 1405 e 1286 - Cx. P. 123

Dr. Camargo Rocha

MEDICO — OPERADOR
Ex-Assistente da 2ª C.C.H. Santa Casa e Policlínica de São Paulo
OPERAÇÕES — PARTOS — CLÍNICA MÉDICA DE ADULTOS E CRIANÇAS

Moléstias de Senhores e Nervosas — Vias Urinárias
Resid. — Rua São Paulo, 1587 — Fone 1044
Consultório: Rua 7 de Setembro, 473 — 1º andar
Consultas: das 10 às 12 e das 15 às 18 horas.

TRANSPORTES AÉREOS CATARINENSE S.A.

REPRESENTAÇÃO

Accitamos para o Estado de São Paulo, ORGANIZADORAS PAULISTAS, dirigida por HALEMBECK, ex-diretor de grande companhia desta praça. Rua Senador Queiroz, 96 — 3º andar — 306 — São Paulo.

Dr. Augusto Becke de Figueiredo

MEDICO

(Interno dos Serviços de C.L. Fisiológica e de Cirurgia Torácica do Hosp. S. Paulo).

Moléstias do coração e aparelho circulatório — Mol. pulmonares não tuberculosas. — Cirurgia.

Consultas: Dias úteis, das 14 às 16 horas.
Sábados, das 8 às 11,30 horas.

Você sai ganhando sempre com

Encerados LOCOMOTIVA

porque são

- GARANTIDOS PELO FABRICANTE
- 100% IMPERMEÁVEIS

Consulte nossos preços

SOCIEDADE COMERCIAL CATARINENSE LTDA.
Rua 15 de Novembro, 1043 — Fone, 1-4-5-0 — C. Postal 168
BLUMENAU

Cerealista Catarinense

ESCRITÓRIO E LOJA: JAIME LAUS DEPOSITOS PROPRIOS
Rua 15 de Novembro, 870 Caixa Postal Nº 299 Beco Tocantins 40
Telefone, 1306 Telegramas: JALAU8 Telefone — 1718
BLUMENAU — STA. CATARINA

Não são 10, 50 ou 100, é o povo todo que vem dizendo: A cerealista é que vem Sempre por menos vendendo

Fuga Espetacular

Fugiu da Cadeia Pública desta Cidade o Criminoso Emílio Martins Autor do denominado "Crime da Mala" ocorrido no Bairro da Velha

Em circunstâncias que ainda não são perfeitamente aclaradas, logrou ganhar a liberdade na madrugada de terça-feira última, o preso Emílio Martins, que há pouco tempo atrás assassinou de maneira bárbara o comerciante Nemo Packer, crime que se revestiu da maior crueldade. Na época o fato foi minuciosamente descrito pelo Reporter e pelos órgãos da imprensa local. A população foi abalada com o barbarismo da cent, pois nossa cidade é uma comuna de trabalho e um caso como aquele chocou e consternou nossa gente pacata. Vamos aos fatos:

Na manhã de terça-feira último correu pela cidade a notícia de que havia fugido da Cadeia Pública Municipal Emílio Martins. Logo nos momentos em que se pormenorizava sobre o fato, e o que conseguimos apurar não deixou dúvida a reportagem de que essa escapada se revestiu de circunstâncias obscuras, pois não é incrível que tantos detalhes viessem a calhar a liberdade. Conforme nos adiantou o Delegado Especial de Polícia, Capitão Celino Camargo Pires, autoridade digna e competente sobre todas as coisas e intransigente defensor da sociedade Blumenauense, o serviço de vigilância no turno da noite é efetuado por praças do destacamento local em turnos de duas horas de vigília por quatro horas de descanso. Justamente na hora em que tudo indica tenha Emílio Martins fugido, estava de vigília o soldado Romário Baldança que havia sido acordado momentos antes por seu colega Isaia dos Santos, que havia terminado o turno de 1 às 3 horas. Esse fato foi testemunhado pelo praça Osvaldo João Caetano, que ouviu quando o Romário foi chamado para iniciar o seu plantão. Entretanto o soldado Romário Baldança alega que estava dormindo, o que se constitui numa transgressão disciplinar grave, tanto mais que foi justamente nesse período que Emílio Martins logrou escapar. Quanto à fuga propriamente dita, só pode ter ocorrido conforme tive-

mos oportunidade de presenciar ante-ontem à tarde em demonstração efetuada por um dos nossos colegas. Emílio Martins teria aberto o cadeado de sua cela com o auxílio de um arame daí ganhado, o corredor que liga as celas às salas de guarda, daí retirado as chaves das celas em cima da mesa do guarda e em seguida aberto uma cela vizinha à sua e cuja grade estava serrada de há muito em consequência de uma fuga anteriormente registrada. Aberta esta cela, fácil foi para ele passar por entre as grades serradas e ganhar a parte externa da cadeia pública, pular o muro que circunda esta dependência e dali passar para a liberdade a que não tinha direito antes de expiar a culpa que pesava sobre seus ombros pelo bárbaro crime cometido. Uma nota curiosa da fuga de

Emílio Martins é o bilhete deixado pelo fugitivo, e que numa gentileza do sr. Capitão Celino Camargo Pires conseguimos anotar. Eis o seu texto:

"Eu sinto muito ser preso. Resolvi a me matar para deixar a família descontente."

Não culpem os plantões. O meu destino é este. Estou no rio com pedras amarradas na cintura. Beijem e abraços. Adeus. Ass. Emílio Martins".

Como vêm os presos leitores, o assassino pretende que acreditem todos estar ciente a tais horas no fundo do

Itajaí. Isso nada mais é do que uma manobra de desparatamento de sua parte, para conseguir uma fuga mais tranquila. Desde o momento em que foi conhecida a fuga de Emílio Martins, as nossas autoridades policiais movimentaram-se com todos os recursos ao seu alcance no sentido de recapturar o fugitivo. Até o presente momento nenhuma notícia foi conhecida sobre o paradeiro de Emílio. Mas os responsáveis pela sua captura não desanimam e estão agindo com prestes a fim de assegurar a volta ao lugar onde deve estar o perverso criminoso.

Um detalhe que nos foi adiantado pelo preso Guenther Fahn é que ele ouviu por volta das três e pouco o barulho de um carro que estacionou nas proximidades da Cadeia e após alguns minutos arrancou com toda a força do motor. Este fato não deixa dúvidas de que a fuga havia sido tramada com minúcia e

contou com a participação de alguns cúmplices. Aliás, nas vésperas de sua fuga o movimento de visitantes foi intenso, e pessoas que nunca haviam comparecido à Cadeia o fizeram. Não podemos deixar de ligar esse fato à fuga do criminoso do bairro da Velha.

Não podemos deixar de reconhecer que a Cadeia Pública local não oferece a menor segurança, e conforme nos relatou um preso ali recolhido só não foge quem não quer. Ressalvamos aqui a pessoa do sr. Delegado de Polícia é do sargento carcereiro, pois ambos são íntegros e merecem a máxima confiança de nossa parte, bem como da sociedade local. O que não pode continuar é o estado precário das instalações da Cadeia local, pois não obstante ser um prédio novo, sua construção não obedeceu aos requisitos exigidos para a guarda de presos perigosos como alguns que ali vão ter.

Visitarão Blumenau Terça-feira S. EM. o Cardeal Wendel e o Embaixador Alemão no Brasil, Dr. Fritz Oellers

Conforme comunicação enviada a este jornal pelo sr. Dr. Gerhard Neufert, Prefeito Municipal deverá chegar a Blumenau na próxima terça-feira o sr. Cardeal Josef Wendel, Arcebispo de Munich e S. Exc. Dr. Fritz Oeller, Embaixador da República Federal Alemã no Brasil, que se farão acompanhar de s. ex. sr. Governador Irineu Bornhausen que irá acompanhar estas altas figuras do clero e diplomacia alemã que irão percorrer o Vale do Itajaí em viagem de congratamento com a numerosa colônia alemã aqui radicada.

Os três visitantes deverão chegar a esta cidade às 17.00 horas de terça-feira, dia 26, devendo ser recepcionados no Salão Nobre da Prefeitura por todo o nosso mundo oficial.

A caravana que acompanha es-

sas altas figuras do país amigo será composta de 27 pessoas.

No dia imediato à sua chegada nesta cidade, os visitantes deverão retornar a Itajaí viajando em litrina. Um grandioso programa de festividades está sendo elaborado a fim de receber dignamente tão dignos e ilustres visitantes, e cujo transcorrer desejamos em nossa próxima edição.

VENDE - SE

Um Ar Condicionado para Automóvel, em perfeito estado. Informações neste jornal.

ROBERTO C. MENDES

Estava em visita à redação, o sr. Roberto Chaves Mendes, representante comercial nos Estados de Santa Catarina e Rio Grande do Sul. Ao Roberto, que é natural de Uberaba, Minas Gerais, formulamos os nossos votos de feliz estada nesta cidade. Gratos pela visita.

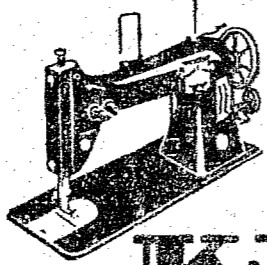

Máquinas de mão
Máquinas de Bobina Central
Máquinas Zig-Zag

KAYSER

LEGITIMAS MÁQUINAS ALEMÃS
DEUTSCHE NÄHMASCHINEN

Vendem-se com todas as garantias da fábrica
MAX KONRADT-BLUMENAU
Rua 15. Nov., 679 (defronte ao Banco Inco)

Devido às suas qualidades aperfeiçoadas a

MAQUINA PARA LAVAR ROUPA

"Alva - Super"

equivale ou até supera as de marcas estrangeiras, apesar de preço muito mais baixo.

FERVE, LAVA, ENAGUA E ENXUGA

CAPACIDADE GRANDE (6-7 kilos de roupa seca)

CONSTRUÇÃO SOLIDÍSSIMA

NÃO CORROSIVO (partes vitais aço inox)

APRESENTAÇÃO LUXUOSA

Único distribuidor:

CASA RADIO PILOT E MOVEIS

de ALFRED GOSSWELER

Rua 15 de Novembro Nº 1226

M. B. Condições de pagamento a combiar. — Vende-se a prestações.

Considerações do Prof. Realino de Oliveira sobre a Grafologia

Conforme havíamos prometido aos nossos leitores, avistamos com o Professor Realino de Oliveira, grafólogo e numerólogo que tem conseguido através de sua passagem pelos mais diversos estados do país os mais francos elogios por parte da imprensa credenciada, conforme nos foi provado.

Fomos encontrar o Professor Realino, que viaja acompanhado de sua exma. esposa hospedado no Hotel Bras, quarto n. dois, e na ocasião em que lá estivemos, grande era o número de pessoas que aguardavam a vê-lo serem atendidas.

O Professor Realino de Oliveira é natural do estado de Minas Gerais mas nos últimos anos tem se dedicado a percorrer o país em missão que se propõe. Já visitou os estados de Minas Gerais, Goiás, Mato Grosso, São Paulo e Paraná, e em nosso estado já esteve em Joinville de onde demandou esta cidade.

Inquirido inicialmente sobre

uma explanação com respeito à grafologia, disse-nos S.S. que essa ciência geral da escrita enriquecida pela psicologia, e tudo de maneira impressionante o caráter do homem. É uma ciência antiquíssima, pois já Aristóteles a rutilante estrela da filosofia grega, expendeu maravilhoso conceitos concernentes à escrita. Nas eras préscas, a grafologia retardou seu aparecimento por haver poucas escritas. A partir do século de rei Luiz XIV, entre outras letras começaram a ser cultivadas e em consequência a ciência de examinar o caráter e outras particularidades da vida íntima das pessoas sofreu grande impulso. O próprio Goete, o poeta da luz, sem reboços declarou que tem várias relações com o caráter e a inteligência humana. Momentos posteriores determinam puras afirmativas relacionadas ao referido julgamento. Está evidentemente provada que a Grafologia é uma ciência exata, positiva, incontestável. — E pros-

seguiu o Professor Realino de Oliveira afirmando: — Esta ciência comporta dois estudos: O dos princípios e o dos resultantes. Os princípios se observam no conjunto da escrita onde se relaciona a altura a largura, em suam o promotor das palavras e letras etc. e os resultantes são adquiridas através da inteligência penetrando a psicologia do grafólogo. E podemos concluir nós afirmando que a grafologia é uma ciência de hereditação que reside na cabeça do sábio e na observação do justo.

Com essa pequena explanação, o Professor Realino de Oliveira colocou nos termos mais acessíveis para os leitores as suas definições sobre essa ciência, que através dos tempos tem sofrido as mais diversas mutações, permanecendo a mesma em sua estrutura interna.

Antes de entrarmos esta entrevista com o Professor Realino de Oliveira, tivemos a oportunidade de folhear sua bagagem jornalística e nesta tomamos conhecimento da grande popularidade e do conceito elevado em que se situou no estado de Goiás, onde chegou a ser convidado para candidato a Deputado Estadual, e foi, estando no momento competente numa das bancadas que tem assento no Palácio das Esmeraldas. É um fato digno de menção, pois revela que não estamos lidando com um aventureiro, mas sim com um homem que tem qualidades fora do comum e as aplica no interesse coletivo. Despedimo-nos do Professor, realmente entusiasmado com sua gentileza e com as atenções que dispensou à reportagem formulamos a ele e exma. sra. os nossos votos de feliz estada nesta cidade.

Vistam Camisas

Citex

Duram Muito Mais